

목 차

사업보고서	1
【 대표이사 등의 확인 】	2
I. 회사의 개요	3
1. 회사의 개요	3
2. 회사의 연혁	7
3. 자본금 변동사항	10
4. 주식의 총수 등	10
5. 의결권 현황	12
6. 배당에 관한 사항 등	13
II. 사업의 내용	14
III. 재무에 관한 사항	27
1. 요약재무정보	27
2. 연결재무제표	30
3. 연결재무제표 주석	36
4. 재무제표	91
5. 재무제표 주석	95
6. 기타 재무에 관한 사항	137
IV. 감사인의 감사의견 등	146
V. 이사의 경영진단 및 분석의견	147
VI. 이사회 등 회사의 기관에 관한 사항	151
1. 이사회에 관한 사항	151
2. 감사제도에 관한 사항	153
3. 주주의 의결권 행사에 관한 사항	153
VII. 주주에 관한 사항	154
VIII. 임원 및 직원 등에 관한 사항	158
1. 임원 및 직원의 현황	158
2. 임원의 보수 등	159
IX. 계열회사 등에 관한 사항	162
X. 이해관계자와의 거래내용	164
XI. 그 밖에 투자자 보호를 위하여 필요한 사항	166
【 전문가의 확인 】	168
1. 전문가의 확인	168
2. 전문가와의 이해관계	168

사업보고서

(제 7 기)

사업연도 2015년 01월 01일 부터
 2015년 12월 31일 까지

금융위원회

한국거래소 귀중

2016년 03월 30일

제출대상법인 유형 :

주권상장법인

면제사유발생 :

해당사항 없음

회 사 명 :

(주)영원무역

대 표 이 사 :

성 기 학

본 점 소 재 지 :

서울시 중구 만리재로 159 (만리동2가)

(전 화) 02-390-6114

(홈페이지) <http://www.youngone.com>

작 성 책 임 자 :

(직 책) 부사장 (성 명) 채규태

(전 화) 02-390-6216

【 대표이사 등의 확인 】

확 인 서

우리는 당사의 대표이사 및 신고업무 담당이사로서 이 공시서류의 기재내용에 대해 상당한 주의를 다하여 직접 확인, 검토한 결과, 중요한 기재사항의 기재 또는 표시의 누락이나 허위의 기재 또는 표시가 없고, 이 공시서류에 표시된 기재 또는 표시사항을 이용하는 자의 중대한 오해를 유발하는 내용이 기재 또는 표시되지 아니하였음을 확인합니다.

또한 당사는 「주식회사의외부감사에관한법률」 제2조의2 및 제2조의3의 규정에 따라 내부회계관리제도를 마련하여 운영하고 있음을 확인합니다.

2016. 03. 30.

주식회사 영원무역

대표이사 성 기 학 (서명)

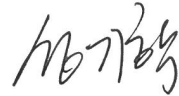

신고업무담당이사 채 규 태 (서명)

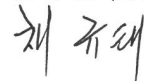

I. 회사의 개요

1. 회사의 개요

가. 회사의 법적, 상업적 명칭

당사의 명칭은 "주식회사 영원무역"이고 영문명은 Youngone Corporation입니다.

나. 설립일자

당사는 2009년 7월 1일자로 (주)영원무역홀딩스(구 (주)영원무역)로부터 회사분할을 통하여 설립되었으며, 회사분할에 따라 신설된 당사의 주식은 2009년 7월 30일 한국거래소 유가증권시장에 재상장되어 있습니다.

다. 본사의 주소, 전화번호 및 홈페이지

주소: 서울특별시 중구 만리재로 159 (만리동2가)

전화번호: 02-390-6114

홈페이지: <http://www.youngone.com>

라. 중소기업 해당여부

당사는 중소기업기본법 제2조에 의한 중소기업에 해당되지 않습니다.

마. 주요 사업의 내용

당사는 해외 소재 약 40여개의 유명 아웃도어 및 스포츠 브랜드 바이어로부터 주문을 받아 방글라데시, 베트남, 중국 및 중남미 지역에 소재한 당사 해외현지법인 공장에서 의류, 신발, Backpack 등의 제품을 OEM 방식으로 생산 및 수출하는 것이 주된 사업입니다. 또한 당사는 OEM 제품생산에 필요한 화섬니트 및 메리노울 원단 생산, 특수기능 원단 및 충전재(VX)를 자체 생산하고 있으며, 나아가 최근에는 미국 아웃도어 브랜드 OR과 스위스 소재 프리미엄 자전거 브랜드 SCOTT의 인수를 통하여 국내외에서 아웃도어 및 스포츠 브랜드 유통사업까지 사업의 범위를 확대해 나가고 있습니다.

바. 계열회사에 관한 사항

당사는 공정거래법상 지주회사인 (주)영원무역홀딩스의 자회사입니다. (주)영원무역홀딩스에는 보고서 작성기준일 현재 국내법인 3개와 해외법인 62개, 총 65개의 계열회사가 있으며, 이중 당사의 계열회사는 총 56개입니다.

구분	구분	회사수	계열회사 명칭
지주회사	상장사	2	(주)영원무역홀딩스,
			(주)영원무역
종속회사	비상장사	64	(주)영원아웃도어, (주)스캇노스아시아
			KEPZ, PBI, S13, PBL, QWETO, SCOTT JAPAN
			YCL, LSL, TSL, KSL, YHT, KSI, YSL, SSL, YPL, YGA
			SEL, SDF, YSF, STL, YSS, YSA, AAL, SWL, SLS
			YSP, GMC, QMS, YBP, YNL, SKL, YBL, YHL,
			YLS, ESL, YOA, YTL, DTL, AAI, SQA, MSH, OR,
			GREEN GROUND, LLBEAN-YOUNGONE, DTI, DTV, BPL
			SCOTT CORPORATION SA (SCOTT)
			SCOTT SPORTS SA, SCOTT SPORTS AB SCOTT ITALIA S.R.L., SPF S.P.A. SCOTT USA INC. DFG INC., SWC L.L.C., SCOTT USA LTD, SSG (EUROPE) DISTRIBUTION CENTER NV SCOTT SPORTS AFRICA (PTY) LTD SCOTT SPORTS INDIA (PVT) LTD BERGAMONT Fahrrad Vertrieb GmbH International Retail Corporation SA TRANSA Backpacking AG

※ 국내외 계열회사에 관한 자세한 사항은 'IX 계열회사 등에 관한 사항' 참조.

사. 연결대상 종속회사 개황

당사의 연결대상 종속법인은 보고서 작성일 기준일 현재 총 50사입니다.

(단위 : 백만원)

상호	설립일	주소	주요사업	직전사업연도말 자산총액	지배관계 근거	주요종속 회사 여부
YCL	1988.11.08	Plot No.11-16 Sector No.2 CEPZ, BANGLADESH	아웃도어 및 스포츠 의류제조	201,246	의결권의 과반수 소유 (기업회계기준서 1110호)	해당 (지배회사 자산 총액의 10% 이상)
LSL	1999.04.22	Plot No.7-20 Sector No.3 CEPZ, BANGLADESH	아웃도어 및 스포츠 의류제조	93,147	의결권의 과반수 소유 (기업회계기준서 1110호)	해당 (자산총액이 750억원 이상)
TSL	1999.04.22	Plot No.7-20 Sector No.3 CEPZ, BANGLADESH	아웃도어 및 스포츠 의류제조	197,454	의결권의 과반수 소유 (기업회계기준서 1110호)	해당 (지배회사 자산 총액의 10% 이상)
KSL	1996.02.29	Plot No.18-20 Sector No.7 CEPZ, BANGLADESH	아웃도어 및 스포츠 의류제조	98,202	의결권의 과반수 소유 (기업회계기준서 1110호)	해당 (자산총액이 750억원 이상)
YHT	1993.05.12	Plot No.1-4,9-12 DHAKA, BANGLADESH	아웃도어 및 스포츠 의류제조	124,587	의결권의 과반수 소유 (기업회계기준서 1110호)	해당 (자산총액이 750억원 이상)

KSI	2009.10.23	Block G-1&G-2 KEPZ, Anowara Chittagong, BANGLADESH	아웃도어/스포츠 의류 및 신발 제조	145,657	의결권의 과반수 소유 (기업회계기준서 1110호)	해당 (지배회사 자산 총액의 10% 이상)
YSL	1995.04.04	Plot No.3-6 Sector No.2 CEPZ, BANGLADESH	아웃도어 및 스포츠 의류제조	22,279	의결권의 과반수 소유 (기업회계기준서 1110호)	해당없음
SSL	1997.03.03	Plot No.1-4,9-12 DHAKA, BANGLADESH	아웃도어 및 스포츠 의류제조	38,010	의결권의 과반수 소유 (기업회계기준서 1110호)	해당없음
YPL	1994.01.12	EPZ. SOUTH HALISHAHA, BANGLADESH	패딩 및 NON- WOVEN 제조	18,426	의결권의 과반수 소유 (기업회계기준서 1110호)	해당없음
YGA	1993.05.26	Plot No.20-21,34-35 Sector No.2 CEPZ, BANGLADESH	의류부품 제조	16,843	의결권의 과반수 소유 (기업회계기준서 1110호)	해당없음
SEL	2001.09.25	Plot 22,33 Sector No.2 CEPZ, BANGLADESH	부자재/접착제	6,984	의결권의 과반수 소유 (기업회계기준서 1110호)	해당없음
SDF	1995.05.04	Plot No.6-8, 14-16 CEPZ, BANGLADESH	원단가공/염색	17,234	의결권의 과반수 소유 (기업회계기준서 1110호)	해당없음
YSF	1993.05.15	Plot No.1-6 CEPZ, BANGLADESH	패딩 및 NON- WOVEN 제조	16,077	의결권의 과반수 소유 (기업회계기준서 1110호)	해당없음
STL	2007.08.27	Plot No.261-266 CEPZ, BANGLADESH	원단제직	10,626	의결권의 과반수 소유 (기업회계기준서 1110호)	해당없음
YSS	1996.01.03	Plot No.7-20 Sector No.3 CEPZ, BANGLADESH	스포츠 신발제조	62,830	의결권의 과반수 소유 (기업회계기준서 1110호)	해당없음
YSA	1997.06.05	Plot No.12-17 Sector No.7 CEPZ, BANGLADESH	신발부품 제조	23,789	의결권의 과반수 소유 (기업회계기준서 1110호)	해당없음
AAL	2009.06.02	Road-7C, Sector 3, Uttara, Dhaka, BANGLADESH	항공임대/교육	5,241	의결권의 과반수 소유 (기업회계기준서 1110호)	해당없음
SWL	2012.11.01	Plot # 22, Sector -2 CEPZ, BANGLADESH	원단가공	2,381	의결권의 과반수 소유 (기업회계기준서 1110호)	해당없음
SLS	2013.05.21	KEPZ, Anowara Chittagong, BANGLADESH	Backpack 제조	122	의결권의 과반수 소유 (기업회계기준서 1110호)	해당없음
YSP	2001.02.07	No.1 Road 3 JIMO Development Areas, QINGDAO. CHINA	Backpack 및 스포츠 의류제조	43,184	의결권의 과반수 소유 (기업회계기준서 1110호)	해당없음
GMC	1995.11.20	No.1 Road 3 JIMO Development Areas, QINGDAO. CHINA	아웃도어 및 스포츠 의류제조	28,400	의결권의 과반수 소유 (기업회계기준서 1110호)	해당없음
QMS	2003.09.23	No.1 road 3 JIMO Development Areas, QINGDAO. CHINA	아웃도어 및 스포츠 의류제조	14,987	의결권의 과반수 소유 (기업회계기준서 1110호)	해당없음
YBP	2000.07.07	Rm 505 Furun Building Qingdao Free Trade Zone, CHINA	의류 유통	7,303	의결권의 과반수 소유 (기업회계기준서 1110호)	해당없음
YNL	2004.03.26	Hoa Xa Industrial Park, Namdinh VIETNAM	아웃도어 및 스포츠 의류제조	130,318	의결권의 과반수 소유 (기업회계기준서 1110호)	해당 (자산총액이 750억원 이상)
SKL	2008.09.23	Hoa Xa Industrial Park, Namdinh VIETNAM	화성니트 제조	17,856	의결권의 과반수 소유 (기업회계기준서 1110호)	해당없음
YBL	2012.07.30	Dinh Tram Industrial Park Viet Yen District, Bac Giang VIETNAM	아웃도어 및 스포츠 의류제조	10,237	의결권의 과반수 소유 (기업회계기준서 1110호)	해당없음
YHL	2013.03.05	Chinh Nghia Commune, Kim Dong District, Hung Yen VIETNAM	아웃도어 및 스포츠 의류제조	10,460	의결권의 과반수 소유 (기업회계기준서 1110호)	해당없음
YLS	2001.06.18	KM 28 1/2 CARRETERAA COMAP LAPA LA PAZ, EL SALVADOR	아웃도어 및 스포츠 의류제조	28,005	의결권의 과반수 소유 (기업회계기준서 1110호)	해당없음
ESL	2001.12.18	Unit 9-10 24F Tower Lever Gain Plaza 88 Container Port Kwai, HK	원부자재 Sourcing	14,607	의결권의 과반수 소유 (기업회계기준서 1110호)	해당없음

DTL	1999.02.26	6/F GreenTower 3556/14 Rama 4Rd. Klongton Klongtoey, THAILAND	원부자재 Sourcing	6,184	의결권의 과반수 소유 (기업회계기준서 1110호)	해당없음
YOA	1993.03.23	10175 COLLINS AVE #201, MIAMI BEACH, FL, USA 33154	임대/무역	759	의결권의 과반수 소유 (기업회계기준서 1110호)	해당없음
YTL	2003.12.03	VELIMESE MEVKII CORLU-TEKIRDAG, TURKEY	아웃도어 및 스포츠 의류제조	371	의결권의 과반수 소유 (기업회계기준서 1110호)	해당없음
AAI	2012.02.15	Prospect Chambers. Prospect Hill, Douglas, IOMIM1 1ET, British Isles	항공임대업	56,655	의결권의 과반수 소유 (기업회계기준서 1110호)	해당없음
SQA	2014.12.07	140119 Bldg #166A Usto Umar Jurakulov Street, Samarkand, Uzbek	아웃도어 및 스포츠 의류제조	4,336	의결권의 과반수 소유 (기업회계기준서 1110호)	해당없음
BPL	2015.10.16	9F No.139 SongJing RD. Taipei, Taiwan	원부자재 Sourcing	209	의결권의 과반수 소유 (기업회계기준서 1110호)	해당없음
MSH	2014.03.25	1663 Harbor Avenue SW Seattle, WA 98126 USA	OR 지주회사	24,149	의결권의 과반수 소유 (기업회계기준서 1110호)	해당없음
OR	2014.04.04	2203 1st Ave South Seattle, WA 98134 USA	아웃도어 브랜드 유통	54,206	의결권의 과반수 소유 (기업회계기준서 1110호)	해당없음
SCOTT	2005.08.30	ROUTE DU CROCHET 17 CH-1762 GIVISIEZ, SWITZERLAND	SCOTT 지주회사	68,894	의결권의 과반수 소유 (기업회계기준서 1110호)	해당없음
SCOTT SPORTS	2005.09.06	ROUTE DU CROCHET 17 CH-1762 GIVISIEZ, SWITZERLAND	자전거/스포츠용품 브랜드 유통	375,428	의결권의 과반수 소유 (기업회계기준서 1110호)	해당 (지배회사 자산 총액의 10% 이상)
SCOTT Sports AB	1981.10.19	Uppsala, Sweden	자전거/스포츠용품 브랜드 유통	9,056	의결권의 과반수 소유 (기업회계기준서 1110호)	해당없음
SCOTT Italia	2011.08.03	Albino, Italy	자전거/스포츠용품 브랜드 유통	21,186	의결권의 과반수 소유 (기업회계기준서 1110호)	해당없음
S.P.F. S.p.A.,	1984.03.22	Aosta, Italy	스포츠용품 제조	2,012	의결권의 과반수 소유 (기업회계기준서 1110호)	해당없음
BERGAMONT	2015.07.01	Hamburg, Germany	자전거/스포츠용품 브랜드 유통	33,906	의결권의 과반수 소유 (기업회계기준서 1110호)	해당없음
SCOTT USA INC	1993.06.22	Sun Vally ID, USA	자전거/스포츠용품 브랜드 유통	72,716	의결권의 과반수 소유 (기업회계기준서 1110호)	해당없음
DFG INC.	1977.03.31	Ogden Utah, USA	스포츠용품 제조	3,885	의결권의 과반수 소유 (기업회계기준서 1110호)	해당없음
SWC L.L.C.	2005.09.29	Sun Vally ID, USA	부동산 투자사업	1,716	의결권의 과반수 소유 (기업회계기준서 1110호)	해당없음
SCOTT USA LTD	1996.06.18	Guernsey, UK	브랜드 상표권	8,778	의결권의 과반수 소유 (기업회계기준서 1110호)	해당없음
SSG (EUROPE)	1995.11.22	Aubange, Belgium	자전거 물류	6,170	의결권의 과반수 소유 (기업회계기준서 1110호)	해당없음
SCOTT AFRICA	1976.08.18	Port-Elisabeth, South Africa	자전거/스포츠용품 브랜드 유통	8,869	의결권의 과반수 소유 (기업회계기준서 1110호)	해당없음
SCOTT INDIA	2009.09.17	Mumbai, India	자전거/스포츠용품 브랜드 유통	1,764	의결권의 과반수 소유 (기업회계기준서 1110호)	해당없음

- 연결대상회사의 변동내용

구분	자회사	사유
신규 연결	SCOTT CORPORATION SA	당기중 SCOTT 과반수 지분 취득
	SCOTT SPORTS SA, SCOTT SPORTS AB SCOTT ITALIA S.R.L., SPF S.P.A., SCOTT USA INC. DFG INC., SWC L.L.C., SCOTT USA LTD., SSG (EUROPE) DISTRIBUTION CENTER NV SCOTT SPORTS AFRICA (PTY) LTD SCOTT SPORTS INDIA (PVT) LTD	SCOTT의 과반수 지분 취득으로 당기중 종속기업 편입
	BERGAMONT Fahrrad Vertrieb GmbH	당기중 SCOTT이 신규로 인수
	BROAD PEAK INTL LTD.	당기중 신규 설립
	-	-
연결 제외	-	-

아. 신용평가에 관한 사항

평가일	평가대상 유가증권 등	평가대상 유가증권의 신용등급	평가회사 (신용평가등급범위)	평가구분
2012년 05월 30일	회사채	A+ (STABLE)	NICE신용평가(주) (AAA ~ D)	본평가
2012년 05월 30일	회사채	A+ (STABLE)	한국기업평가(주) (AAA ~ D)	본평가
2013년 06월 18일	회사채	A+ (STABLE)	한국기업평가(주) (AAA ~ D)	정기
2013년 07월 01일	회사채	A+ (STABLE)	NICE신용평가(주) (AAA ~ D)	정기
2014년 05월 23일	회사채	A+ (STABLE)	한국기업평가(주) (AAA ~ D)	정기
2014년 05월 30일	회사채	A+ (STABLE)	NICE신용평가(주) (AAA ~ D)	정기
2015년 05월 08일	회사채	A+ (POSITIVE)	한국기업평가(주) (AAA ~ D)	본평가
2015년 05월 08일	회사채	A+ (POSITIVE)	NICE신용평가(주) (AAA ~ D)	본평가

2. 회사의 연혁

가. 회사의 주요연혁

공시대상기간 (최근 3사업년도) 중 당사 및 종속회사의 주된 연혁은 아래와 같습니다.

2013-03-15 베트남 HUNG YEN에 YOUNGONE HUNG YEN CO., LTD. 설립 및 투자

2013-05-21 방글라데시 치타공에 SUNGNAM LEATHER AND SPORTS PRODUCTS INDUSTRIES (BD) LTD. 설립

2013-07-01 스위스 소재 Bike 회사 SCOTT CORPORATION SA의 신규 20% 지분취득

2014-01-16 우즈베키스탄 사마르칸트에 SAMARKAND APPAREL LLC. 설립 및 투자

2014-03-25 미국 시애틀에 MOUNTAIN SUMMIT HOLDINGS, LTD. 설립 및 투자

2014-04-04 미국 MSH가 자회사 OUTDOOR RESEARCH LLC의 80% 지분 인수
2014-12-26 방글라데시 YOUNGONE HI-TECH SPORTSWEAR INDUSTRIES LTD.
지분 추가 취득하여 과반수 지분 확보
2015-03-17 SCOTT CORPORATION SA 지분 추가 취득하여 과반수 지분 확보
2015-06-30 SCOTT SPORTS SA가 독일 BIKE 회사 BERGAMONT FV GmbH 인수
2015-11-10 SCOTT CORPORATION SA 가 SHEPPARD CYCLES AUSTRALIA LIMITED와
SHEPPARD CYCLES NEW ZEALAND LIMITED 신규법인을 설립하여 각각의
지분 80% 확보

나. 최대주주의 변동

당사의 최대주주는 2009년 7월 1일 회사분할을 통하여 (주)영원무역홀딩스가 되었습니다.

다. 상호의 변경

당사는 2009년 7월 1일 현 (주)영원무역홀딩스로부터 회사분할을 통해 (주)영원무역으로 신설되었으며, 존속법인인 현 (주)영원무역홀딩스는 분할 전 구 (주)영원무역이 그 상호를 (주)영원무역홀딩스로 변경하였습니다.

라. 그 밖에 경영활동과 관련된 중요한 사항의 발생

(1) 해외주식예탁증권 (Global Depository Receipts) 발행

당사는 신주 3,500,000주를 해외 예탁기관인 Citibank, N.A.에 예탁한 후, 이를 원주로 하여 USD 113,750,000 규모로 해외 주식예탁증권(Global Depository Receipts)를 발행하였으며, 발행된 GDR은 2013년 2월 14일 싱가포르증권거래소에 상장되었습니다.

(2) 해외 아웃도어 브랜드 사업 투자

당사는 미주지역 아웃도어 브랜드 Outdoor Research (OR)사 인수를 목적으로 미국 시애틀에 MOUNTAIN SUMMIT HOLDINGS, LTD.(MSH)를 2014년 3월 25일에 설립하였으며, 이어 2014년 4월 4일 MSH를 통하여 OR사의 지분 80%를 인수하였습니다.

(3) 해외 자전거 브랜드 사업 투자

당사는 글로벌 시장에서 스포츠 브랜드사업 확대를 목적으로 스위스 소재 세계적인 프리미엄 자전거 브랜드 회사인 SCOTT Corporation SA의 유상증자에 참여, 2013년 7월 1일자로 지분 20%를 취득하였습니다. 이어 2015년 3월 17일에 SCOTT Corporation SA의 지분 30.01%를 추가로 취득함으로써 현재 당사 지분율은 50.01%입니다.

SCOTT은 자전거 포트폴리오 다각화 및 시장 세분화 전략으로 2015년 6월에 독일 소재 자전거 회사 BERGAMONT의 지분 100%를 인수하였고, 이어 오세아니아 자전거 시장에서 사업확대를 목적으로 지난 2015년 11월에 SHEPPARD CYCLES AUSTRALIA LIMITED 및 SHEPPARD CYCLES NEW ZEALAND LIMITED 신규법인을 설립하여 각각의 지분 80%를 확보하였습니다.

3. 자본금 변동사항

가. 증자(감자)현황

(기준일 : 2015년 12월 31일)

(단위 : 원, 주)

주식발행 (감소)일자	발행(감소) 형태	발행(감소)한 주식의 내용				비고
		주식의 종류	수량	주당 액면가액	주당발행 (감소)가액	
2009년 07월 01일	-	보통주	40,811,468	500	-	(주)영원무역홀딩스에서 분할로 신설
2013년 02월 13일	유상증자(제3자배정)	보통주	3,500,000	500	35,321	GDR발행하여 신주 보통주 발행

4. 주식의 총수 등

가. 주식의 총수 현황

2015년 12월 31일 현재 당사 정관상 발행가능한 주식의 총수는 100,000,000주이며 현재까지 발행한 주식의 총수는 보통주 44,311,468주 이며, 이중 유통주식수는 자기주식 289주를 제외한 보통주 44,311,179주입니다.

(기준일 : 2015년 12월 31일)

(단위 : 주)

구 분	주식의 종류			비고
	보통주	우선주	합계	
I. 발행할 주식의 총수	100,000,000	-	100,000,000	-
II. 현재까지 발행한 주식의 총수	44,311,468	-	44,311,468	-
III. 현재까지 감소한 주식의 총수	-	-	-	-
1. 감자	-	-	-	-
	-	-	-	-
	-	-	-	-
	-	-	-	-
IV. 발행주식의 총수 (II-III)	44,311,468	-	44,311,468	-
V. 자기주식수	289	-	289	-
VI. 유통주식수 (IV-V)	44,311,179	-	44,311,179	-

나. 자기주식 취득, 처분현황

당사는 자본시장법 제 165조 2 규정에 따라 회사 분할 신설법인으로서 2009년 7월 30일 유가증권시장에 재상장되면서 분할에 따른 단주 발생으로 인하여 자기주식 289주를 취득하게 되었습니다.

(기준일 : 2015년 12월 31일)

(단위 : 주)

취득방법		주식의 종류	기초수량	변동 수량			기말수량	비고
				취득(+)	처분(-)	소각(-)		
배당 가능 이익 범위 이내 취득	직접 취득	장내	보통주	-	-	-	-	-
		직접 취득	우선주	-	-	-	-	-
		장외	보통주	-	-	-	-	-
		직접 취득	우선주	-	-	-	-	-
		공개매수	보통주	-	-	-	-	-
			우선주	-	-	-	-	-
		소계(a)	보통주	-	-	-	-	-
			우선주	-	-	-	-	-
	신탁 계약에 의한 취득	수탁자 보유수량	보통주	-	-	-	-	-
			우선주	-	-	-	-	-
		현물보유수량	보통주	-	-	-	-	-
			우선주	-	-	-	-	-
		소계(b)	보통주	-	-	-	-	-
			우선주	-	-	-	-	-
기타 취득(c)		보통주	289	-	-	-	289	회사분할에 따른 단주
		우선주	-	-	-	-	-	-
총 계(a+b+c)		보통주	289	-	-	-	289	-
		우선주	-	-	-	-	-	-

다. 보통주식외의 주식

당사는 보통주외의 주식을 발행하지 않았습니다.

5. 의결권 현황

당사가 발행한 보통주식수는 43,311,468주이며, 발행주식 중 회사가 보유하고 있는 자기주식 289주를 제외할 경우 의결권 행사 가능한 주식수는 44,311,179주입니다.

(기준일 : 2015년 12월 31일)

(단위 : 주)

구 분	주식의 종류	주식수	비고
발행주식총수(A)	보통주	44,311,468	-
	우선주	-	-
의결권없는 주식수(B)	보통주	-	-
	우선주	-	-
정관에 의하여 의결권 행사가 배제된 주식수(C)	보통주	-	-
	우선주	-	-
기타 법률에 의하여 의결권 행사가 제한된 주식수(D)	보통주	289	자기주식
	우선주	-	-
의결권이 부활된 주식수(E)	보통주	-	-
	우선주	-	-
의결권을 행사할 수 있는 주식수 (F = A - B - C - D + E)	보통주	44,311,179	-
	우선주	-	-

6. 배당에 관한 사항 등

- 최근 3사업연도 배당에 관한 사항

구 분	주식의 종류	당기	전기	전전기
		제7기	제6기	제5기
주당액면가액 (원)		500	500	500
(연결)당기순이익(백만원)		129,892	128,123	110,503
주당순이익 (원)		2,931	2,891	2,513
현금배당금총액 (백만원)		8,862	8,862	8,862
주식배당금총액 (백만원)		-	-	-
(연결)현금배당성향(%)		6.82	6.92	8.02
현금배당수익률 (%)	보통주	0.46	0.39	0.51
	우선주	-	-	-
주식배당수익률 (%)	보통주	-	-	-
	우선주	-	-	-
주당 현금배당금 (원)	보통주	200	200	200
	우선주	-	-	-
주당 주식배당 (주)	보통주	-	-	-
	우선주	-	-	-

주) 상기 배당성향은 연결 당기순이익 중 지배기업지분 기준으로 작성됨.

II. 사업의 내용

1. 사업의 개요

당사는 국내 본사를 비롯하여 해외현지법인 생산공장과 해외 원자재 조달 회사, 아웃도어 및 스포츠 브랜드 회사 등 총 56개의 동종 및 유사 업종을 영위하는 종속회사로 구성된 글로벌 아웃도어 및 스포츠 기업입니다. 당사 사업부문은 아웃도어 및 스포츠 의류, 신발, Backpack 제품과 특수기능 원단 등을 생산 수출하는 제조 OEM 사업부와, 아웃도어 브랜드 제품과 프리미엄 자전거 및 스포츠용품 유통업을 영위하는 브랜드 유통 및 기타 사업부로 구성되어 있습니다.

사업부문	주요사업영역
제조OEM 사업부문	아웃도어 및 스포츠 의류, 신발, Backpack 제품 및 특수기능 원단 등 생산 수출
브랜드 유통 사업부문	프리미엄 자전거 및 스포츠용품 도소매 아웃도어 브랜드 제품 도소매

가. 사업부문별 요약 재무현황 (연결기준)

(단위 : 백만원)

구분		제 7 기	제 6 기	제 5 기
제조OEM 사업부문	매출액	2,242,981	2,200,308	2,065,794
	영업이익	173,533	176,501	157,385
	자산총액	2,298,037	1,170,116	959,631
브랜드 유통/기타 사업부문	매출액	410,293	94,175	53,137
	영업이익	25,021	11,423	4,130
	자산총액	939,891	1,183,559	1,002,845
연결조정	매출액	(1,068,335)	(1,048,147)	(1,010,704)
	영업이익	(1,736)	(2,423)	(727)
	자산총액	(1,016,899)	(959,579)	(750,200)
합 계	매출액	1,584,939	1,246,336	1,108,227
	영업이익	196,819	185,502	160,788
	자산총액	2,221,029	1,394,096	1,212,276

주) 제7기 브랜드사업 부문에는 SCOTT의 7개월 실적이 신규 포함됨.

나. 사업부문별 현황

당 지배회사 및 주요종속회사의 사업부문별 현황은 아래와 같습니다.

사업부문	회 사	사업의 내용
제조OEM	YOUNGONE (CEPZ) LTD.	아웃도어/스포츠 의류,

사업부문	TITAS SPORTSWEAR INDUSTRIES LTD.	신발 및 Backpack 등 제조 수출
	LALMAI SPORTSWEAR INDUSTRIES LTD.	
	KARNAPHULI SPORTSWEAR INDUSTRIES LTD.	
	YOUNGONE HI-TECH SPORTSWEAR INDUSTRIES LTD	
	KARNAPHULI SHOES INDUSTRIES LTD.	
	YOUNGONE NAM DINH CO., LTD.	
브랜드 유통/기타 사업부문	SCOTT CORPORATION SA (SCOTT SPORTS SA)	프리미엄 자전거 및 스포츠용품 판매 등 브랜드 유통사업

[제조 OEM 사업부문]

당사는 약 40여개의 해외 유명 바이어들로부터 아웃도어 및 스포츠 의류, 신발, Backpack 등의 제품을 수주 받아 당사 해외현지법인 공장에서 OEM 방식으로 제품을 생산하여 수출하는 기업입니다. 당사는 저임금만을 경쟁력으로 하는 단순 의류 제조업체가 아닌 제품개발 능력과 기술력을 겸비한 업체로서 방글라데시, 베트남, 중국 및 중남미지역 공장별로 다변화된 생산기지와 뛰어난 재무구조를 바탕으로 경쟁력을 유지하고 있습니다.

지난 몇 년간 중국에서의 급격한 임금상승과 근로자들의 구인난으로 인하여 의류 및 직물의 생산기지가 방글라데시와 베트남으로 급속히 이전되었고, 2011년 유럽 GSP제도가 변경되어 방글라데시에서 유럽으로 수출되는 의류에 대한 관세가 면제되면서, 유럽 바이어들의 방글라데시 수요가 증가하였습니다. 그러나 방글라데시 경우 전기와 가스 같은 열악한 인프라와 여러 재해로 인하여 생산규모를 계속 확대하는데 제한을 받고 있으며, 연이은 최저 임금인상으로 인한 원가상승 요인이 대두되고 있습니다. 이런 상황에서도 방글라데시에 대규모 생산기반을 두고 현지화 경영에 앞장서 온 당사는 주요 종속회사를 비롯한 20여개의 현지법인 공장들의 생산성 증대를 통해 경쟁력을 유지해왔습니다.

또한 당사는 아웃도어 의류제품 생산이 갖고 있는 계절성 문제를 해결하기 위해 지난 수년간 신발, Backpack, 기능성 니트 의류 및 원단 생산까지 사업의 범위를 확대해 왔습니다. 이중 신발부문 사업의 증대를 위해 당사는 2009년 방글라데시 치타공에있는 KEPZ 공단내에 KARNAPHULI SHOES INDUSTRIES LTD. (KSI)를 설립하여 수차례 생산라인을 증설하였으며, 여기에서는 현재 신발뿐만 아니라 의류도 생산 중에 있습니다.

'환태평양경제동반자협정(Trans-Pacific Partnership Agreement)' 협상이 마무리 됨에 따라 TPP 참여 12개국 중 하나인 베트남이 아시아에서 중요한 의류제품 생산기지로 부상한 가운데, 당사는 베트남 남딘에 Textile Mills 단지를 건설하여 원단부터 완제품에 이르는 수직적 계열화에 의한 생산 리드타임 단축 및 생산성 향상에 노력하고 있습니다. 이를 위해 당사는 기존 고객에 대한 Cross Selling 능력을 이용하여 니트 의류 및 원단사업 부문을 확대하고자 베트남 남딘에 SUNGNAM KNITTING MILLS CO., LTD. (SKL) 설립하여 폴리에스터 플리스와 기능성원단을 생산하고 있으며, 2010년에는 뉴질랜드 DESIGNER TEXTILES INTERNATIONAL (DTI)를 인수한 뒤, 당사 베트남 공장에 DESIGNER TEXTILES VIETNAM (DTV) 공장을 건설하여 메리노울 원단을 생산하고 있습니다. 또한 당사가 자체 개발한 VX 특수 패딩 및 원단 등 관련 제품의 생산 판매 정상화를 위한 투자를 계속 하고 있습니다.

(1) 아웃도어 산업의 특성

아웃도어 의류 및 부대품목의 제조산업은 등산, 트레킹 등 다양한 야외활동에 적합한 자켓류 등의 의류와 신발 및 부대품목을 생산 판매하는 산업으로 패션업 중에서 기능성을 강조하는 고기능성 의류의 제조를 특성으로 합니다. 또한 범세계적으로 생산과 소비가 이루어지는 노동집약적인 글로벌 산업으로서 인건비가 저렴한 개발도상국에서 제품을 생산해서 바이어에 납품하는 제조기업과, 생산시설을 소유하지 않고 바이어로서 제품을 대량 구매해서 전세계 소비자를 대상으로 판매하는 판매기업으로 구성됩니다. 다양한 야외활동이 이루어지는 도전적이고 척박한 자연환경으로부터 인간을 보호해주는 아웃도어 의류 제조 산업은 소재에서부터 방수, 통풍 등의 기능성을 보장하는 차별화된 원단을 이용한 기능성 의류 생산으로 이행하는 추세입니다.

(2) 산업의 성장성

척박한 자연환경에서의 활동을 위한 특수복으로 등장했던 아웃도어 의류는 습하고 추운 북유럽 등에서 캐주얼 의류를 대체하는 생활복으로 착용 범위가 확장됨에 따라 근래에는 Lifestyle 아웃도어 의류로까지 생상품목을 확대해왔습니다. 지역적으로는 서구를 주요시장으로 해서 발원된 아웃도어 산업은 글로벌화가 진행되면서 지난 수년간 아시아권까지 큰 성장세를 보였습니다. 이는 아웃도어 의류가 보다 광범위한 수요층을 기반으로 하는 캐주얼 의류의 대체재로 자리매김함으로써 그 수요가 계속 증가했기 때문이나, 최근에는 글로벌 경기침체와 겨울 온난화 현상 및 아웃도어 시장의 포화상태로 인해 그 성장세가 둔화되는 추세입니다.

(3) 국내외 경쟁상황

아웃도어 제품의 제조 및 수출시장은 고기능성과 Compliance (바이어가 요구하는 작업환경 준수요건)로 인해 대규모 업체로서는 진입장벽이 있는 편이나, 아웃도어 제품 및 부대품목의 제조 수출 산업은 아웃도어 제조기업간 경쟁 이외에도 대체재 공급자인 스포츠 및 캐주얼 의류 및 부대품목 제조기업의 진입위협이 있고, 공급자인 원단제조 및 판매기업의 진입위협이 있는 반면, 바이어의 진입위협은 거의 없는 상황입니다. 이는 생산과 판매의 국제적 분업이 산업구조적으로 안정화되어 있기 때문입니다.

(4) 시장점유율 추이

당사의 제조 및 수출 부문은 해외 바이어들이 직접 오더를 주고 있기 때문에 정확한 시장점유율 측정은 어려우나, 세계시장의 일부 유명 아웃도어 브랜드에 국한해서는 비교적 상당한 점유율을 차지하는 것으로 알려져 있습니다.

(5) 시장에서 경쟁력을 좌우하는 요인

아웃도어 시장에서 경쟁력을 좌우하는 세부 성공요인은 아웃도어 의류의 특성인 고기능성에 기반한 신제품 개발능력 및 납기준수와 가격 경쟁력입니다. 당사는 고기능성 원단 및 Down 제품의 특화와 무봉제접착(CWS) 등의 차별화된 제조기술을 바탕으로 경쟁우위를 확보하고 있지만, 글로벌 시장에서 다수 경쟁자의 참여로 인해 지속적인 경쟁우위의 위상이 도전 받고 있기에 당사는 방글라데시와 베트남을 중심으로 지속적인 생산성 확대를 통해 경쟁우위를 유지하려고 노력하고 있습니다.

[브랜드 유통 사업부문]

당사는 2015년 3월 스위스 소재 프리미엄 자전거 브랜드 회사인 SCOTT Corporation SA의 지분을 추가 취득하여 과반수 지분을 확보함으로써, 글로벌시장에서 자전거 및 스포츠 브랜드 유통 및 물류 사업에 시너지 효과를 극대화하여 당사의 지속적인 성장을 도모하고자 합니다. 당사 주요종속회사인 SCOTT Corporation SA(이하 "SCOTT")과 그 계열회사의 사업의 내용은 아래와 같습니다.

당사가 인수한 SCOTT은 1958년에 세계 최초 알루미늄 Ski Pole 개발을 시작으로 설립되어, 이후 다양한 스키용품 개발 및 판매를 통해 유럽 스키시장에서 입지를 다지다가, 1986년 첫 MTB를 출시하면서 자전거 시장에도 진출하게 되었습니다. 이후, 2007년에는 세계에서 가장 가벼운 Road Frame을, 2011년에는 세계에서 가장 가벼운 MTB Carbon Frame을 개발하는 등 지속적인 제품 개발과 투자를 통해, SCOTT은 고가의 프리미엄 자전거 브랜드로서의 경쟁력을 유지해왔으며, 현재 약 80%의 매출이 자전거 사업부에서 발생하고 있습니다. 뿐만 아니라 SCOTT은 Ski, Motor Sports, Winter Sports 등 스포츠 제품군의 다양화를 통하여 자전거 사업이 갖고 있는 계절성까지도 어느 정도 해소하면서 지속적으로 성장하고 있습니다. 또한 최근에는 외형성장을 통한 자전거 포트폴리오 다각화 및 혁신, 기술, 디자인 3가지 핵심요소를 바탕으로 세계적인 프리미엄 자전거 회사로서의 명성을 유지하고 있습니다.

(1) 자전거 산업의 특성

전세계적으로 Lifestyle이 변하고 아웃도어 스포츠 활동에 대한 인식이 달라지면서, 레저스포츠가 보편화 되고 이에 따라 소비 성향도 다양해지면서, 자전거 산업은 최근 전세계적으로 성장하고 있는 추세입니다. 자전거 산업은 크게 완성차업체와 부품업체 및 하청업체로 구성되어 있습니다. 일반적으로 자전거는 300여개 이상의 부품으로 구성되어 있는데, 어떤 품질의 부품을 사용하여 조립되었는지에 따라 완제품 자체의 품질이 달라지기에, 자전거 산업은 타 업종보다 핵심부품 업체들의 지위가 높은 편에 속하는 산업입니다. 때문에 안정적인 부품 공급을 확보하는 게 중요한 경쟁력 중에 하나입니다. 자전거 산업은 뚜렷한 계절성을 보이고 있으며, 산업 특성상 아웃도어 활동하기 적합한 봄, 가을이 성수기이고, 날씨가 추워 야외활동이 어려운 겨울이 비수기입니다. 하지만 성수기 시즌에도 날씨가 춥거나 비가 많이 오는 경우에는 판매가 감소하는 등 날씨에 민감한 산업입니다.

(2) 산업의 성장성

자전거가 단순한 생활이동 수단이 아니라 레저스포츠 수단으로도 확대되면서, 최근 자전거 수요 연령 층이 다양해졌을 뿐만 아니라, 전반적으로 경제적 여유가 생기고, 품질, 기능, 디자인을 모두 고려한 고가의 고급형 자전거의 대한 선호도가 높아짐에 따라 자전거 수요는 꾸준히 증가하고 있는 추세입니다. 또한 최근 대두되고 있는 전기 자전거 시장도 앞으로 성장할 수 있는 여력이 큰 만큼, 향후 자전거 산업 성장성은 긍정적으로 보입니다.

(3) 시장점유율 추이

정확한 시장점유율 추정은 어려우나, SCOTT의 자전거 매출 중 약 75% 이상이 유럽지역에서 발생하고 있는 것으로 보아 유럽의 프리미엄 자전거 시장에서는 상당한 시장 점유율을 차지하는 것으로 보이며, 레저스포츠가 보편화 되면서 고급형 자전거에 대한 관심이 계속 증가하고 있는 요즘, 레저용 자전거인 MTB와 로드바이크가 전체 자전거 매출의 80%를 차지하고 있는 SCOTT 브랜드는 프리미엄 시장에서 높은 성가를 유지하고 있습니다.

2. 주요 원재료에 관한 사항

[제조 OEM 사업]

당사는 한국, 대만, 미국 및 기타 아시아 국가로부터 OEM 제품 생산에 필요한 원부자재를 구매하고 있으며 그 비율은 아래와 같습니다.

원부자재	Taiwan	Korea	Bangladesh	Hong Kong	U.S.A	China	Japan	기타
제7기	19.8%	17.3%	13.2%	12.2%	9.1%	7.5%	6.7%	14.2%
제6기	19.5%	16.7%	11.1%	12.0%	10.6%	8.5%	6.0%	15.6%
제5기	16.3%	20.8%	12.3%	12.3%	8.6%	8.4%	7.1%	14.2%

주1) 브랜드 유통사업부는 완제품을 구입하여 판매하기 때문에 제외.

주2) 원재료 구매의 계절적 요인 때문에 연간 기준으로만 산출.

3. 영업설비에 관한 사항

가. 국내사업장

구 분	소재지	비고
만리동 본사	서울특별시 중구 만리재로 159	수출영업 본부
금광동 사옥	경기도 성남시 중원구 광명로 293	관리 지원부서 및 내수영업본부
부산 사업장	부산광역시 해운대구 반여로	신발수출사업 본부 및 물류기지
대구 공장	대구광역시 달성군 구지면	원단 고차가공 및 피니싱 R&D 센터
월곡동 사무소	서울특별시 성북구 오패산로	교육훈련센터 및 임대
이천물류센터	경기도 이천시 마장면	내수 아웃도어 리테일사업용 물류창고

나. 해외 마케팅 연락사무소 (단위 : 명)

구 분	소재지	종업원수	비고
해외 마케팅 오피스	스위스 베른	1	유럽 거래선 개발
	미국 시애틀	7	미국 서부 및 캐나다 거래선 개발
	미국 볼더	1	미국 중부 거래선 개발
	태국 방콕	2	태국 거래선 개발 및 원부자재 소싱
	홍콩	1	홍콩 거래선 개발 및 원부자재 소싱
	베트남 하노이	7	베트남 원부자재 소싱 및 검사
	대만 타이페이	3	대만 원부자재 소싱
	우즈벡 타슈켄트	2	중앙아시아 시장 진출
합 계		24	-

4. 매출에 관한 사항

가. 사업부문별 매출 (연결기준)

당사 매출의 세부내역은 다음과 같습니다.

(단위 : 백만원)

사업부문	매출유형		제 7 기	제 6 기	제 5 기
제조OEM 사업부문	제품	수 출	2,242,981	2,197,814	2,065,794
브랜드 유통/기타 사업부문	상품 제품 기타	해외(연결)	367,587	46,288	1,648
		내 수	42,706	50,381	51,489
		합 계	410,293	96,669	53,137
합 계	수 출		2,242,981	2,197,814	2,065,794
	해외(연결)		367,587	46,288	1,648
	내 수		42,706	50,381	51,489
	연결조정		(1,068,335)	(1,048,147)	(1,010,704)
	합 계		1,584,939	1,246,336	1,108,227

나. 상품의 판매 방법 및 전략

[제조 OEM 사업부]

판매경로	각 수출영업부별로 바이어를 나누어 개별 상담을 통하여 수주 받아 당사 해외현지 법인 공장에서 OEM 방식으로 생산하여 바이어들에게 판매
	바이어 상담 및 주문 수주 -- 샘플제작 -- 원단구입 및 원단생산 -- 제품생산(해외현지법인) -- 각 바이어 지정 지역에 출고 -- 판매 대금 청구
판매방법	신용장 수취방식 및 외상거래 (T/T 사후 송금) 방식
판매전략	세계 각국에 소재한 마케팅 사무소에서의 활발한 신규 거래선 개발 활동과 다양한 해외생산기지를 활용한 신소재 및 제품개발 서비스 제공, 납기준수, 엄격한 품질 관리시스템 등으로 기존 고객과의 매출증대와 신규고객 창출을 지향

[브랜드 유통 사업부]

판매경로	유럽, 미국 등 각국에 있는 복합 및 개별 Bike, 스포츠용품 취급 유통업자들에게 도매로 판매후, 다시 판매점을 통해 최종 소비자에게 판매
판매방법	외상 및 사후 송금 (평균 90일이내 결제)
판매전략	지속적인 신제품개발을 통한 프리미엄 자전거 브랜드 이미지 강화를 추구함과 동시에 다양한 유통채널과 사후 서비스망 구축을 통하여 중고가 시장에서의 판매 확대 지향

5. 수주상황

당사 제조 OEM 사업부는 노스페이스, 파타고니아 등 약 40여개의 세계 유명 바이어들로부터 아웃도어 및 스포츠 의류를 수주 받아 방글라데시, 중국, 베트남 및 중남미 지역에 소재한 당사 현지법인 공장을 이용하여 제품을 생산 수출하고 있으나, 바이어별로 수주현황은 당사의 영업상의 주요한 기밀사항으로서 자세한 언급은 생략합니다.

6. 시장위험과 위험관리

가. 주요 시장위험 내용

당사는 외화표시 자산 및 부채의 환율변동에 의한 리스크를 최소화하여 재무구조의 건전성 및 예측가능 경영을 통한 경영의 안정성 실현을 목표로 환리스크 관리에 만전을 기하고 있습니다. 그러나 당사는 대부분의 자금 수입과 지출이 미달러화로 이루어지고 있어, 환율 변동 위험이 상당부분 자동 헤지(Hedge) 되고 있습니다.

보고서 작성기준일 현재 기능통화 이외의 금융상품의 주요 통화별 구성내역은 다음과 같습니다(단위:천원).

구분	당기말	전기말
현금및현금성자산		
USD	343,660,857	96,861,256
CNY	7,207	5,623
EUR	885,498	1,480,301
HKD	4,987	5,118
JPY	6,499,243	33,996
합계	351,057,792	98,386,294
단기금융상품		
USD	24,709,346	19,963,614
매출채권 및 기타수취채권		
USD	364,130,451	205,349,965
EUR	135,979	316,728
합계	364,266,430	205,666,693
매입채무 및 기타지급채무		
USD	236,636,229	65,751,512
EUR	194,061	473,261
CNY	817	5,877
합계	236,831,107	66,230,650
단기차입금		
USD	167,736,747	47,737,735
장기차입금		
USD	7,036,657	-

보고서 작성기준일 현재 다른 변수가 일정하고 해당통화에 대한 기능통화의 환율이 5% 절상 및 절하

인 경우 세전이익에 영향을 미치는 환율효과는 다음과 같습니다(단위:천원).

구분	당기		전기	
	상승시	하락시	상승시	하락시
USD	15,870,467	(15,870,467)	11,076,726	(11,076,726)
CNY	320	(320)	(13)	13
EUR	41,371	(41,371)	66,188	(66,188)
HKD	249	(249)	256	(256)
JPY	324,962	(324,962)	1,700	(1,700)
합계	16,237,369	(16,237,369)	11,144,857	(11,144,857)

나. 위험관리 방식

당사는 미래의 예상치 못한 환율변동으로 인한 외화표시 거래 및 외화표시 재무제표 항목의 가치가 변동하는 재무적 위험으로부터 경영의 건전성과 안정성을 도모하기 위하여 파생상품을 투기목적이 아닌 환위험 회피의 일환으로만 제한적으로 필요시 시행 이용하고 있습니다.

다. 환관리관련 추진사항

당사는 기본적으로 외환수입과 외환지출을 대응시키는 방법으로 외화자금을 운용함으로써 외환관련 손실이 자연스럽게 Hedge되도록 운용하며, 또한 바이어로부터의 입금계획을 추정하고 원단 및 자재 구매자금의 지급 시기 및 금액을 추정한 뒤 생산 스케줄을 감안해서 작성한 자금계획을 기초로 필요시 소요외화를 미리 확보하고, 아울러 일정주기로 일정금액의 외화매각을 통해 필요한 원화자금을 조달합니다.

라. 파생상품 거래현황

당사의 파생상품(현물환/선물환) 약정한도 현황은 아래와 같으며, 2015년 기말 기준 현재 당사가 직접 체결한 계약건은 없습니다.

1. 약정한도 한국씨티은행 USD 5,000,000
SC 은행 USD 10,000,000
2. 종류: FORWARD FX, SPOT FX

[종속회사의 파생상품 거래현황]

보고서 작성기준일 현재 당사 주요종속회사인 SCOTT SPORTS SA가 체결한 파생상품의 공정가치 및 평가손익은 아래와 같습니다. (단위: 천원)

거래목적	파생상품 종류	자산	부채	평가손익
환율변동 위험회피	통화선도	1,547,553	2,455,391	(10,571,685)

당사 주요종속회사인 SCOTT SPORTS SA가 체결한 만기 미도래 통화선도계약 현황은 아래와 같습니다. (외화 단위: 천)

계약처	매입통화	매입금액	매도통화	매도금액	약정환율
-----	------	------	------	------	------

Credit Suisse	USD	103,921	EUR	93,216	1.088~1.159
Credit Suisse	JPY	2,299,451	EUR	17,021	129.50~139.84

7. 연구개발활동

가. 연구개발 활동의 개요

당사는 대부분의 생산이 OEM 방식으로 이루어지기에 해외현지공장 생산 및 외주가공에 앞서 기술수준을 엄밀히 체크 감독하여 제조과정에서 발생하는 문제를 사전 예방할 수 있도록 노력하고 있습니다. 또한 당사 원단 R&D센터인 대구공장을 통해 해외공장에서의 제품개발뿐만 아니라 국내에서도 고기능성 및 고부가가치의 원단개발 연구를 활발히 진행하고 있습니다.

나. 연구개발 진행 및 성과

당사는 독창적인 제품 개발을 통하여 더욱 기능이 강화되고 차별화된 제품들로 아웃도어 의류업계에 선도적인 역할을 수행하기 위해 해외현지법인 공장에서 제품 연구개발 센터 및 인력을 운용 중에 있습니다.

또한 국내에서는 고기능성 아웃도어 의류용 원단 신규 개발을 위해 대구공장에 원단 연구개발센터를 운용하고 있으며, 현재 당사가 국내에서 구입하는 모든 원단들의 이화학 분석, 첨단 Fabrics 개발 및 생산, 신규 사업분야 연구개발 및 관련 기계시설 장치(SOCKS, V-LAP, CBRN 보호 소재 등) 투자를 진행하고 있습니다.

8. 그밖에 투자의사결정에 필요한 사항

가. 주주의 권리에 관한 사항

(1) 주주의 의결권

주주는 그가 소유하는 각 주식에 대하여 하나의 의결권을 가지며, 그 의결권을 대리인으로 하여금 행사하게 할 수 있습니다. 이 경우 대리인은 주주총회 개시 전에 그 대리권을 증명하는 서면(위임장)을 회사에 제출하여야 합니다.

(2) 서면에 의한 의결권 행사

당사는 주주총회 소집을 위한 이사회 결의시 서면에 의한 의결권 행사 여부를 결정할 수 있습니다. 서면에 의한 의결권 행사를 결정한 경우 회사는 총회의 소집통지서에 주주의 의결권 행사에 필요한 서면과 참고자료를 첨부하여야 합니다. 서면에 의하여 의결권을 행사하고자 하는 주주는 서면에 필요한 사항을 기재하여, 회의일 전일까지 회사에 제출하여야 합니다.

(3) 배당에 관한 사항

당사는 정관 제45조에 의거하여 매 결산기말 현재의 주주명부에 기재된 주주 또는 등록된 질권자에게 이익배당금을 지급합니다.

(4) 기타 사항

당사의 주주, 채권자는 결산서류, 감사보고서, 정관, 주주총회의사록, 주주명부, 이사회이사록 등을 영업시간 중에 소정의 절차와 규정에 의거 본사에서 열람 할 수 있습니다.

III. 재무에 관한 사항

1. 요약재무정보

가. 연결요약재무정보

(단위: 백만원)

구분	제 7 기	제 6 기	제 5 기
	(2015년 12월말)	(2014년 12월말)	(2013년 12월말)
[유동자산]	1,260,846	686,627	609,355
1. 현금및현금성자산	453,377	201,820	165,387
2. 단기금융상품	24,709	33,964	56,198
3. 파생상품자산	1,548	-	-
4. 매출채권	309,891	163,542	152,088
5. 재고자산	389,862	215,052	172,146
6. 기타수취채권	46,668	38,479	32,129
7. 기타유동자산	32,652	33,208	31,407
8. 당기법인세자산	2,138	562	-
[비유동자산]	960,182	707,469	602,921
1. 장기금융상품	13	12	12
2. 매도가능금융자산	101,260	51,781	42,787
3. 관계기업 및 공동지배기업	10,499	57,943	57,925
4. 유형자산	561,761	513,912	407,417
5. 무형자산	198,268	18,106	3,446
6. 투자부동산	61,965	52,849	78,561
7. 기타수취채권	13,652	8,967	9,065
8. 기타비유동자산	2,763	2,893	3,708
9. 이연법인세자산	10,000	1,006	-
자산총계	2,221,029	1,394,096	1,212,276
[유동부채]	439,697	189,233	142,838
[비유동부채]	418,900	192,594	167,445
부채총계	858,597	381,827	310,283
I. 지배기업지분	1,176,656	972,172	851,441
1. 자본금	22,156	22,156	22,156
2. 주식발행초과금	453,267	453,267	453,267
3. 이익잉여금	680,687	559,657	440,397
4. 기타자본항목	20,546	(62,908)	(64,379)
II. 비지배지분	185,776	40,097	50,552

자본총계	1,362,432	1,012,269	901,993
	(2015년 1-12월)	(2014년 1-12월)	(2013년 1-12월)
매출액	1,584,939	1,246,336	1,108,227
영업이익	196,819	185,502	160,788
당기순이익	144,524	143,318	121,929
[지배기업 소유주지분]	129,892	128,123	110,503
[비지배지분]	14,632	15,195	11,426
기본주당순이익(원)	2,931	2,891	2,513
연결에 포함된 회사수	50	36	33

나. 요약재무정보

(단위: 백만원)

구분	제 7 기	제 6 기	제 5 기
	(2015년 12월말)	(2014년 12월말)	(2013년 12월말)
[유동자산]	453,312	343,811	350,385
1. 현금및현금성자산	227,402	102,143	105,586
2. 단기금융상품	24,709	33,964	50,749
3. 매출채권	161,432	147,666	149,184
4. 재고자산	31,782	48,803	33,228
5. 기타수취채권	5,140	8,404	5,668
6. 기타유동자산	2,847	2,831	5,970
[비유동자산]	904,773	730,967	629,232
1. 장기금융상품	11	12	12
2. 매도가능금융자산	101,118	51,781	42,787
3. 종속기업투자주식	521,825	360,337	280,322
4. 관계기업 및 공동지배 기업투자주식	5,985	51,797	53,692
5. 유형자산	183,642	179,170	150,762
6. 무형자산	2,415	2,844	2,974
7. 투자부동산	49,390	52,849	78,561
8. 기타수취채권	40,386	32,177	20,122
자산총계	1,358,084	1,074,778	979,617
[유동부채]	301,590	255,792	205,818
[비유동부채]	250,669	99,626	94,595
부채총계	552,259	355,418	300,413
[자본금]	22,156	22,156	22,156
[주식발행초과금]	453,267	453,267	453,267
[이익잉여금]	290,515	243,977	208,816

[기타자본항목]	39,888	(40)	(5,035)
자본총계	805,825	719,360	679,204
종속.관계.공동기업 투자주식의 평가방법	관계기업: 지분법 종속기업: 원가법	관계기업: 지분법 종속기업: 원가법	관계기업: 지분법 종속기업: 원가법
	(2015년 1-12월)	(2014년 1-12월)	(2013년 1-12월)
매출액	1,134,905	1,140,086	1,096,210
영업이익	82,748	64,072	69,724
당기순이익	55,400	44,023	47,229
기본주당순이익 (원)	1,250	994	1,074

2. 연결재무제표

연결 재무상태표

제 7 기 2015.12.31 현재
 제 6 기 2014.12.31 현재
 제 5 기 2013.12.31 현재

(단위 : 원)

	제 7 기	제 6 기	제 5 기
자산			
I.유동자산	1,260,846,358,850	686,626,934,187	609,354,740,020
1.현금및현금성자산	453,377,470,449	201,820,448,710	165,387,042,051
2.단기금융상품	24,709,345,793	33,963,613,879	56,198,249,497
3.파생상품자산	1,547,553,415	0	0
4.매출채권	309,891,342,129	163,541,595,034	152,087,650,385
5.재고자산	389,862,427,762	215,052,088,521	172,146,125,236
6.기타수취채권	46,668,249,709	38,479,320,188	32,129,077,110
7.기타유동자산	32,652,445,143	33,208,013,648	31,406,595,741
8.당기법인세자산	2,137,524,450	561,854,207	0
III.비유동자산	960,182,169,502	707,469,521,964	602,920,878,550
1.장기금융상품	12,915,294	12,000,000	12,000,000
2.매도가능금융자산	101,259,850,369	51,780,526,719	42,786,854,886
3.관계기업 및 공동지배 기업	10,498,831,665	57,942,989,673	57,924,467,751
4.유형자산	561,761,363,693	513,911,629,034	407,416,896,928
5.무형자산	198,268,290,640	18,106,598,690	3,445,807,947
6.투자부동산	61,965,250,587	52,849,526,404	78,561,302,580
7.기타수취채권	13,652,181,044	8,967,012,318	9,065,339,003
8.기타비유동자산	2,763,118,708	2,892,715,976	3,708,209,455
9.이연법인세자산	10,000,367,502	1,006,523,150	0
자산총계	2,221,028,528,352	1,394,096,456,151	1,212,275,618,570
부채			
I.유동부채	439,696,486,789	189,232,869,283	142,838,232,778
1.매입채무	173,364,197,548	87,842,821,343	56,486,080,313
2.단기차입금	167,736,747,299	44,249,734,641	33,039,174,549
3.파생상품부채	2,455,391,380	0	0
4.당기법인세부채	16,134,755,405	10,220,152,219	10,113,411,091
5.기타충당부채	14,165,903,772	4,696,969,419	2,998,301,267
6.기타지급채무	60,262,282,360	35,453,895,822	37,512,591,770
7.기타유동부채	5,577,209,025	6,769,295,839	2,688,673,788

II.비유동부채	418,900,068,563	192,594,027,347	167,444,614,433
1.사채	99,752,963,885	49,879,433,518	49,832,915,703
2.장기차입금	112,516,657,420	16,488,000,000	13,000,000,000
3.순확정급여부채	11,347,018,861	1,867,237,275	1,075,282,351
4.이연법인세부채	172,248,358,521	123,359,945,105	103,279,038,042
5.기타지급채무	18,474,929,850	999,411,449	257,378,337
6.기타총당부채	1,593,483,840	0	0
7.기타비유동부채	2,966,656,186	0	0
부채총계	858,596,555,352	381,826,896,630	310,282,847,211
자본			
I.지배기업의 소유주에게 귀속되는 자본	1,176,656,438,078	972,172,093,291	851,440,992,253
납입자본	475,422,965,054	475,422,965,054	475,422,965,054
1.자본금	22,155,734,000	22,155,734,000	22,155,734,000
2.주식발행초과금	453,267,231,054	453,267,231,054	453,267,231,054
3.이익잉여금(결손금)	680,687,218,240	559,657,583,782	440,396,644,354
4.기타자본항목	20,546,254,784	(62,908,455,545)	(64,378,617,155)
II.비지배지분	185,775,534,922	40,097,466,230	50,551,779,106
자본총계	1,362,431,973,000	1,012,269,559,521	901,992,771,359
부채및자본총계	2,221,028,528,352	1,394,096,456,151	1,212,275,618,570

연결 손익계산서

제 7 기 2015.01.01 부터 2015.12.31 까지

제 6 기 2014.01.01 부터 2014.12.31 까지

제 5 기 2013.01.01 부터 2013.12.31 까지

(단위 : 원)

	제 7 기	제 6 기	제 5 기
I.매출	1,584,939,206,233	1,246,335,949,859	1,108,226,793,501
II.매출원가	1,135,676,081,167	908,878,142,964	825,529,088,208
III.매출총이익	449,263,125,066	337,457,806,895	282,697,705,293
판매비와관리비	252,444,567,226	151,956,227,121	121,909,659,587
IV.영업이익(손실)	196,818,557,840	185,501,579,774	160,788,045,706
기타수익	54,134,075,317	32,634,929,585	31,434,857,033
기타비용	53,636,292,720	35,854,984,283	32,257,870,535
금융수익	3,070,201,151	3,349,038,416	4,237,874,153
금융비용	8,873,952,312	4,015,853,525	2,958,631,500
공동지배기업투자이익	1,609,321,922	5,565,430,544	3,192,959,941
공동지배기업투자손실	2,347,622,648	2,501,164,251	1,635,719,825
V.법인세비용차감전순이익(손실)	190,774,288,550	184,678,976,260	162,801,514,973
법인세비용	46,250,403,273	41,361,273,822	40,872,152,466
VI.당기순이익(손실)	144,523,885,277	143,317,702,438	121,929,362,507
당기순이익(손실)의 귀속			
지배기업의 소유주에게 귀속되는 당기순이익(손실)	129,891,870,258	128,123,175,228	110,503,183,991
비지배지분에 귀속되는 당기순이 익(손실)	14,632,015,019	15,194,527,210	11,426,178,516
VII.주당이익			
기본주당이익(손실)	2,931	2,891	2,513

연결 포괄손익계산서

제 7 기 2015.01.01 부터 2015.12.31 까지

제 6 기 2014.01.01 부터 2014.12.31 까지

제 5 기 2013.01.01 부터 2013.12.31 까지

(단위 : 원)

	제 7 기	제 6 기	제 5 기
I. 당기순이익(손실)	144,523,885,277	143,317,702,438	121,929,362,507
II. 기타포괄손익	86,643,485,981	24,676,511,567	(12,527,653,726)
당기손익으로 재분류되지 않는 세 후기타포괄손익	(2,614,418,970)	(1,823,331,133)	(194,580,160)
1. 순확정급여부채의 재측정요소	(2,614,418,970)	(1,823,331,133)	(194,580,160)
당기손익으로 재분류되는 세후기타 포괄손익	89,257,904,951	26,499,842,700	(12,333,073,566)
1. 매도가능자산평가손익	39,695,325,161	6,817,203,250	(10,757,943,077)
2. 해외사업 외화환산손익	55,065,931,409	22,728,386,512	180,837,460
3. 공동지배기업 평가	5,068,333,741	(3,045,747,062)	(1,755,967,949)
4. 파생상품평가손익	(10,571,685,360)	0	0
III. 당기총포괄손익	231,167,371,258	167,994,214,005	109,401,708,781
포괄손익의 귀속			
포괄손익, 지배기업의 소유주에게 귀속되는 지분	213,346,580,587	150,655,594,070	97,694,565,677
포괄손익, 비지배지분	17,820,790,671	17,338,619,935	11,707,143,104

연결 자본변동표

제 7 기 2015.01.01 부터 2015.12.31 까지

제 6 기 2014.01.01 부터 2014.12.31 까지

제 5 기 2013.01.01 부터 2013.12.31 까지

(단위 : 원)

		자본							
		지배기업의 소유주에게 귀속되는 자본					비지배자본	자본 합계	
		자본금	주식발행초과금	이익잉여금	기타자본	지배기업의 소유주에게 귀속되는 자본 합계			
2013.01.01 (기초자본)		20,405,734,000	334,814,957,228	338,055,696,163	(51,569,998,841)	641,706,388,550	38,844,636,002	680,551,024,552	
자본의 변동	총포괄손익	당기순이익(손실)	0	0	110,503,183,991	0	110,503,183,991	11,426,178,516	121,929,362,507
		파생상품평가손실	0	0	0	0	0	0	0
		매도가능금융자산평가손익	0	0	0	(10,757,943,077)	(10,757,943,077)	0	(10,757,943,077)
		해외사업환산손익	0	0	0	(100,127,128)	(100,127,128)	280,964,588	180,837,460
		관계기업 및 공동지배기업 기타포괄손익에 대한 지분	0	0	0	(1,755,967,949)	(1,755,967,949)	0	(1,755,967,949)
		순확정급여부채의 재측정요소	0	0	0	(194,580,160)	(194,580,160)	0	(194,580,160)
	자본에 직접인식된 소유주와의 거래	유상증자	1,750,000,000	118,452,273,826	0	0	120,202,273,826	0	120,202,273,826
		연차배당	0	0	(8,162,235,800)	0	(8,162,235,800)	0	(8,162,235,800)
		연결실체의 변동	0	0	0	0	0	0	0
		종속기업의 처분	0	0	0	0	0	0	0
2013.12.31 (기말자본)		22,155,734,000	453,267,231,054	440,396,644,354	(64,378,617,155)	851,440,992,253	50,551,779,106	901,992,771,359	
2014.01.01 (기초자본)		22,155,734,000	453,267,231,054	440,396,644,354	(64,378,617,155)	851,440,992,253	50,551,779,106	901,992,771,359	
자본의 변동	총포괄손익	당기순이익(손실)	0	0	128,123,175,228	0	128,123,175,228	15,194,527,210	143,317,702,438
		파생상품평가손실	0	0	0	0	0	0	0
		매도가능금융자산평가손익	0	0	0	6,817,203,250	6,817,203,250	0	6,817,203,250
		해외사업환산손익	0	0	0	20,584,293,787	20,584,293,787	2,144,092,725	22,728,386,512
		관계기업 및 공동지배기업 기타포괄손익에 대한 지분	0	0	0	(3,045,747,062)	(3,045,747,062)	0	(3,045,747,062)
		순확정급여부채의 재측정요소	0	0	0	(1,823,331,133)	(1,823,331,133)	0	(1,823,331,133)
	자본에 직접인식된 소유주와의 거래	유상증자	0	0	0	0	0	0	0
		연차배당	0	0	(8,862,235,800)	0	(8,862,235,800)	0	(8,862,235,800)
		연결실체의 변동	0	0	0	0	0	2,399,634,167	2,399,634,167
		종속기업의 처분	0	0	0	(21,062,257,232)	(21,062,257,232)	(30,192,566,978)	(51,254,824,210)
2014.12.31 (기말자본)		22,155,734,000	453,267,231,054	559,657,583,782	(62,908,455,545)	972,172,093,291	40,097,466,230	1,012,269,559,521	
2015.01.01 (기초자본)		22,155,734,000	453,267,231,054	559,657,583,782	(62,908,455,545)	972,172,093,291	40,097,466,230	1,012,269,559,521	
자본의 변동	총포괄손익	당기순이익(손실)	0	0	129,891,870,258	0	129,891,870,258	14,632,015,019	144,523,885,277
		파생상품평가손실	0	0	0	(5,286,899,849)	(5,286,899,849)	(5,284,785,511)	(10,571,685,360)
		매도가능금융자산평가손익	0	0	0	39,695,325,161	39,695,325,161	0	39,695,325,161
		해외사업환산손익	0	0	0	45,169,043,853	45,169,043,853	9,896,887,556	55,065,931,409
		관계기업 및 공동지배기업 기타포괄손익에 대한 지분	0	0	0	5,068,333,741	5,068,333,741	0	5,068,333,741
		순확정급여부채의 재측정요소	0	0	0	(1,191,092,577)	(1,191,092,577)	(1,423,326,393)	(2,614,418,970)
	자본에 직접인식된 소유주와의 거래	유상증자	0	0	0	0	0	0	0
		연차배당	0	0	(8,862,235,800)	0	(8,862,235,800)	0	(8,862,235,800)
		연결실체의 변동	0	0	0	0	0	127,857,278,021	127,857,278,021
		종속기업의 처분	0	0	0	0	0	0	0
2015.12.31 (기말자본)		22,155,734,000	453,267,231,054	680,687,218,240	20,546,254,784	1,176,656,438,078	185,775,534,922	1,362,431,973,000	

연결 현금흐름표

제 7 기 2015.01.01 부터 2015.12.31 까지

제 6 기 2014.01.01 부터 2014.12.31 까지

제 5 기 2013.01.01 부터 2013.12.31 까지

(단위 : 원)

	제 7 기	제 6 기	제 5 기
I. 영업활동현금흐름	258,355,120,363	194,701,836,752	101,967,691,347
1. 영업으로부터 창출된 현금흐름	285,365,988,454	217,859,303,782	134,234,615,349
2. 이자수취	3,647,605,477	2,704,115,220	2,980,300,632
3. 이자지급	(8,783,338,152)	(3,923,132,172)	(2,936,168,653)
4. 배당금수입	805,665,744	706,847,323	630,320,497
5. 법인세납부	(22,680,801,160)	(22,645,297,401)	(32,941,376,478)
II. 투자활동현금흐름	(167,113,511,689)	(92,949,036,780)	(172,191,543,786)
1. 단기금융상품의 순증감	8,773,288,761	22,234,635,618	(24,500,000,000)
2. 단기대여금의 순증감	(950,679,476)	(2,251,469,205)	9,390,896,256
3. 유형자산의 처분	11,451,032,702	13,344,764,777	3,380,669,492
4. 유형자산의 취득	(56,351,755,123)	(117,296,490,796)	(109,339,664,181)
5. 투자부동산의 처분	2,567,777,000	0	0
6. 투자부동산의 취득	0	0	(3,938,873,590)
7. 무형자산의 취득	(2,375,718,860)	(625,158,335)	(333,064,422)
8. 무형자산의 처분	115,889,991	12,561,947	0
9. 보증금의 감소	473,307,913	1,237,334,554	329,100,000
10. 보증금의 증가	(355,409,440)	(789,195,386)	(258,121,000)
11. 매도가능금융자산의 취득	(5,672,280)	(789,690,000)	(42,910,000)
12. 매도가능금융자산의 처분	5,865,856,382	736,549,743	40,358,704
13. 장기금융상품의 처분	500,000	0	0
14. 장기금융상품의 취득	(1,415,294)	0	0
15. 장기대여금의 대여	(4,353,200,000)	0	0
16. 장기대여금의 회수	0	0	838,704,955
17. 파생상품의 정산	0	0	(764,250,000)
18. 종속기업투자주식 취득	(131,931,886,065)	(8,762,879,697)	0
19. 공동 지배기업투자의 취득	0	0	(1,182,390,000)
20. 관계기업투자주식의 취득	(35,427,900)	0	(45,812,000,000)
III. 재무활동현금흐름	156,357,615,727	(68,031,218,861)	91,910,528,209
1. 단기차입금의 순증감	32,598,422,517	(14,867,946,387)	(20,129,509,817)
2. 장기차입금의 증가	83,830,609,740	15,991,500,000	0
3. 장기차입금의 상환	(1,016,780,730)	(9,037,712,464)	0
4. 사채의 발행	49,807,600,000	0	0
5. 유상증자	0	0	120,202,273,826
6. 배당금지급	(8,862,235,800)	(8,862,235,800)	(8,162,235,800)
7. 비지배지분의 취득	0	(51,254,824,210)	0

환율변동효과 반영전 현금및현금성 자산의 순증가(감소)	247,599,224,401	33,721,581,111	21,686,675,770
IV.외화환산으로 인한 현금의 변동	3,957,797,338	2,711,825,548	(1,326,405,918)
V.현금및현금성자산의순증가(감소)	251,557,021,739	36,433,406,659	20,360,269,852
VI.기초현금및현금성자산	201,820,448,710	165,387,042,051	145,026,772,199
VII.기말현금및현금성자산	453,377,470,449	201,820,448,710	165,387,042,051

3. 연결재무제표 주식

1. 일반적 사항

한국채택국제회계기준 제1110호(연결재무제표)에 의한 지배기업인 주식회사 영원무역(이하 "회사")은 YOUNGONE (CEPZ) LTD.(YCL)등 50개 종속기업(이하 주식회사영원무역과 그 종속기업을 "연결회사")을 연결 대상으로 하고, GREEN GROUND LTD. 등 4개 법인을 지분법적용대상으로 하여 연결재무제표를 작성하였습니다.

1.1 회사의 개요

주식회사 영원무역은 주식회사 영원무역홀딩스의 의류 제조 및 유통 사업부문을 승계하여 2009년 7월 1일로 인적분할방식으로 설립되었고, 2009년 7월 30일에 주식을한국거래소에 상장하였습니다. 2015년 12월 31일 현재 서울특별시 중구에 본사를 두고 있으며 방글라데시, 중국 등에 현지법인과 서울 및 경기도 등에 영업소 및 물류센터를 두고 있습니다.

회사는 2013년 2월 14일에 유상증자를 통하여 해외주식 예탁증서(GDR)를 발행하여 2015년 12월 31일 현재 회사의 자본금은 22,155,734천원(전기말 22,155,734천원)이며, 주요 주주현황은 다음과 같습니다.

주주명	소유주식수	지분율	비고
(주)영원무역홀딩스	22,386,320	50.52%	최대주주
기타	21,925,148	49.48%	기타
합계	44,311,468	100.00%	

1.2 연결대상 종속기업의 현황

2015년 12월 31일 현재 연결회사가 보유한 종속기업 투자의 내역은 다음과 같습니다(단위: 천원).

종속기업	투자주식수			지분율(*39)	결산월	소재지
	지배기업	종속기업	계			
YCL(*1)	893,501	888,510	1,782,011	91.61%	12월	방글라데시
YSL(*2)	402,550	465,410	867,960	90.79%	12월	방글라데시
LSL(*3)	773,119	-	773,119	100.00%	12월	방글라데시
TSL(*4)	821,439	-	821,439	100.00%	12월	방글라데시
KSL(*5)	41,607	63,457	105,064	94.93%	12월	방글라데시
YHT(*6)	316,214	-	316,214	73.00%	12월	방글라데시
SSL(*7)	39,944	-	39,944	100.00%	12월	방글라데시
YPL(*8)	514,684	-	514,684	100.00%	12월	방글라데시
YGA(*9)	199,594	-	199,594	100.00%	12월	방글라데시
SEL(*10)	-	346,802	346,802	100.00%	12월	방글라데시
SDF(*11)	619,759	-	619,759	100.00%	12월	방글라데시
YSF(*12)	199,892	253,830	453,722	100.00%	12월	방글라데시
STL(*13)	1,706,256	-	1,706,256	100.00%	12월	방글라데시
YSS(*14)	2,143,929	253,830	2,397,759	99.11%	12월	방글라데시
YSA(*15)	853,980	-	853,980	100.00%	12월	방글라데시
AAL(*16)	-	2,499,998	2,499,998	100.00%	12월	방글라데시
KSI(*17)	-	99,998	99,998	100.00%	12월	방글라데시
SWL(*18)	-	3	3	100.00%	12월	방글라데시
SLS(*19)	771,000	-	771,000	100.00%	12월	방글라데시
YSP(*20)(*37)	-	-	-	100.00%	12월	중국
GMC(*21)(*37)	-	-	-	100.00%	12월	중국
QMS(*22)(*37)	-	-	-	100.00%	12월	중국
YBP(*23)(*37)	-	-	-	100.00%	12월	중국
YNL(*24)(*37)	-	-	-	100.00%	12월	베트남
SKL(*25)(*37)	-	-	-	100.00%	12월	베트남
YBL(*26)(*37)	-	-	-	100.00%	12월	베트남
YHL(*27)(*37)	-	-	-	100.00%	12월	베트남
YLS(*28)	760,000	-	760,000	100.00%	12월	엘살바도르
ESL(*29)	390,000	-	390,000	100.00%	12월	홍콩
DTL(*30)	10,000	-	10,000	100.00%	12월	태국
YOA(*31)	950,000	-	950,000	100.00%	12월	미국
MSH(*32)	9,000,000	-	9,000,000	100.00%	12월	미국
OR(*33)	-	800	800	80.00%	12월	미국
YTL(*34)(*38)	-	-	-	100.00%	12월	터키
AAI(*35)	20,000,000	30,000,000	50,000,000	94.60%	12월	영국(IOM)
SQA(*36)(*38)(*40)	-	-	-	100.00%	12월	우즈베키스탄
BPL(*37)(*38)(*41)	-	-	-	100.00%	12월	대만
SCOTT CORPORATION SA(*41)	6,251,250	-	6,251,250	50.01%	9월(*42)	스위스
SCOTT SPORTS SA(*41)	-	12,001	12,001	50.01%	9월(*42)	스위스
SCOTT USA INC.(*41)	-	1	1	50.01%	9월(*42)	미국
SSG (EUROPE) DISTRIBUTION CENTER NV(*41)	-	250	250	50.01%	9월(*42)	벨기에
SCOTT USA LTD(*41)	-	5	5	50.01%	9월(*42)	영국
SCOTT ITALIA S.R.L.(*41)	-	100,000	100,000	40.51%	9월(*42)	이탈리아

SPF S.P.A.(※41)	-	150,000	150,000	50.01%	9월(※42)	이탈리아
SCOTT SPORTS AB(※41)	-	5,000	5,000	50.01%	9월(※42)	스웨덴
SCOTT SPORTS AFRICA (PTY) LTD(※41)	-	100	100	50.01%	9월(※42)	남아공
SCOTT SPORTS INDIA (PVT) LTD(※41)	-	10,000	10,000	50.01%	9월(※42)	인도
DFG INC.(※41)	-	4,438	4,438	50.01%	9월(※42)	미국
SWC L.L.C.(※38)(※41)	-	-	-	33.34%	9월(※42)	미국
BERGAMONT FAHRRAD VERTRIEB GMBH(※38)(※41)	-	-	-	50.01%	9월(※42)	독일

(※1) YOUNGONE (CEPZ) LTD.

(※2) YOUNGONE SPORTSWEAR (CEPZ) LTD.

(※3) LALMAI SPORTSWEAR INDUSTRIES LTD.

(※4) TITAS SPORTSWEAR INDUSTRIES LTD.

(※5) KARNAPHULI SPORTSWEAR INDUSTRIES LTD.

(※6) YOUNGONE HI-TECH SPORTSWEAR INDUSTRIES LTD.

(※7) SAVAR SPORTSWEAR CO., LTD.

(※8) YOUNGONE PADDING (CEPZ) LTD.

(※9) YOUNGONE GARMENT ACCESSORIES INDUSTRIES LTD.

(※10) SHINHAN EMULSION CO.,LTD.

(※11) SAVAR DYEING & FINISHING INDUSTRIES LTD.

(※12) YOUNGONE SYNTHETIC FIBRE PRODUCTS INDUSTRIES LTD.

(※13) SUNGNAM TEXTILES MILLS LTD.

(※14) YOUNGONE SPORTS SHOES INDUSTRIES LTD.

(※15) YOUNGONE SHOES ACCESSORIES INDUSTRIES LTD.

(※16) ARIRANG AVIATION LTD.

(※17) KARNAPHULI SHOES INDUSTRIES LTD.

(※18) SURMA GARMENTS WASHING & FINISHING CO., LTD.

(※19) SUNGNAM LEATHER AND SPORTS PRODUCT INDUSTRIES LTD.

(※20) QINGDAO YOUNGONE SPORTS PRODUCTS CO., LTD.

(※21) QINGDAO YOUNGONE SPORTSWEAR CO.,LTD.

(※22) QINGDAO MAN BOK SPORTSWEAR CO., LTD.

(※23) QINGDAO YOUNGONE BROAD PEAK TRADING CO.,LTD.

(※24) YOUNGONE NAM DINH CO., LTD.

(※25) SUNGNAM KNITTING MILLS CO., LTD.

(※26) YOUNGONE BAC GIANG CO.,LTD.

(※27) YOUNGONE HUNGYEN CO.,LTD.

(※28) YOUNGONE (EL SALVADOR) S.A DE C.V.

(※29) EVER SUMMIT (HK) LTD.

(※30) DONGNAMA TRADING CO.,LTD.

(※31) YOUNGONE AMERICA INC.

(※32) MOUNTAIN SUMMIT HOLDINGS, LTD.

(※33) OUTDOOR RESEARCH, LLC.

(※34) YOUNGONE (ISTANBUL) APPAREL SANAYI VE TICARET LTD. SIRKETI

(※35) ARIRANG AVIATION (IOM) LTD.

(※36) SAMARKAND APPAREL LLC.

(※37) BROAD PEAK INTL LTD.

(※38) 상기 법인은 주권을 미발행하였거나 법인형태가 주식회사가 아니므로 주식수가 존재하지 아니함.

(※39) 연결지분율 기준.

(※40) 당기 중 법인명 변경함. (기존 YOUNGONE SAMARKAND LLC에서 SAMARKAND APPAREL LLC로 변경)

(*41) 당기 중 연결범위에 편입됨.

(*42) 12월말 결산재무제표를 입수할 수 없어 9월말 결산재무제표가 사용됨.

1.3 종속기업 관련 재무정보 요약

연결대상 종속기업의 보고기간말 현재 주요 재무현황은 다음과 같습니다(단위:천원).

- 당기

종속기업명	자산	부채	자본	매출액	당기순이익 (손실)	총포괄이익 (손실)
YCL	201,246,151	69,948,600	131,297,551	190,294,407	23,473,521	30,502,931
YSL	22,278,820	48,922	22,229,898	-	(60)	1,304,966
LSL	93,147,408	54,396,712	38,750,696	54,383,550	8,601,052	10,627,323
TSL	197,454,044	97,974,976	99,479,068	93,482,038	7,729,507	13,346,078
KSL	98,202,281	34,363,028	63,839,253	83,015,505	7,817,963	11,339,714
YHT	124,587,464	28,727,208	95,860,256	106,404,934	17,134,982	22,267,237
SSL	38,009,701	576,279	37,433,422	21,262,734	3,182,669	5,288,231
YPL	18,426,327	2,435,472	15,990,855	6,391,701	1,655,266	2,546,175
YGA	16,843,090	2,178,466	14,664,624	7,296,108	1,729,019	2,539,939
SEL	6,983,684	1,964,445	5,019,239	5,034,854	1,222,738	1,482,052
SDF	17,234,308	13,505,716	3,728,592	15,335,641	(318,009)	(89,926)
YSF	16,076,521	1,466,579	14,609,942	11,271,643	1,891,075	2,694,101
STL	10,625,752	6,970,740	3,655,012	5,506,829	479,348	680,062
YSS	62,830,332	28,693,621	34,136,711	79,030,862	3,303,481	5,212,014
YSA	23,789,000	2,705,522	21,083,478	16,563,721	3,568,804	4,703,368
AAL	5,241,370	1,342,503	3,898,867	685,753	3,128	231,924
KSI	145,657,414	162,949,779	(17,292,365)	85,769,162	(6,879,756)	(7,696,054)
SWL	2,380,826	910,613	1,470,213	419,386	54,332	139,072
SLS	121,802	6,815	114,987	-	(242)	6,588
YSP	43,184,131	7,337,158	35,846,973	45,956,784	775,296	1,099,175
GMC	28,400,171	4,173,266	24,226,905	29,180,080	882,412	1,095,971
QMS	14,987,181	4,991,029	9,996,152	9,150,261	(2,871,777)	(2,735,524)
YBP	7,302,916	301,466	7,001,450	3,956,974	552,253	609,549
YNL	130,318,168	11,255,546	119,062,622	188,227,676	22,464,848	24,202,489
SKL	17,855,945	16,128,248	1,727,697	10,270,779	(3,120,842)	(3,082,267)
YBL	10,236,821	5,184,008	5,052,813	3,747,853	(932,549)	(871,408)
YHL	10,459,643	3,416,059	7,043,584	8,052,531	845,267	959,059
YLS	28,005,198	1,752,469	26,252,729	16,142,015	1,818,575	3,700,580
ESL	14,607,192	6,278,751	8,328,441	42,644,497	974,026	1,469,460
DTL	6,183,559	736,486	5,447,073	11,974,431	828,089	676,863
YOA	759,003	349,002	410,001	-	27,057	51,752
YTL	371,407	-	371,407	-	-	23,070
AAI	56,655,094	143,181	56,511,913	3,281,321	(645,688)	2,883,035
MSH(*1)	52,598,865	32,605,267	19,993,598	72,783,272	2,515,041	6,083,933
SQA(*2)	4,336,400	-	4,336,400	-	-	269,360
SCOTT(*3)	498,728,474	309,710,060	189,018,414	290,837,079	8,004,344	9,522,387

BPL	208,777	47,821	160,956	15,548	(52,031)	(56,752)
-----	---------	--------	---------	--------	----------	----------

(*1) MSH와 OR의 연결 재무정보임.

(*2) 당기 중 법인명 변경함. (기존 YOUNGONE SAMARKAND LLC에서 SAMARKAND APPAREL LLC로 변경)

(*3) SCOTT CORPORATION SA와 그 종속기업의 연결 재무정보임.

- 전기

종속기업명	자산	부채	자본	매출액	당기순이익 (손실)	총포괄이익 (손실)
YCL	155,074,464	54,279,843	100,794,621	173,359,325	22,242,461	25,533,005
YSL	20,967,797	42,864	20,924,933	-	104	652,619
LSL	76,937,819	48,814,446	28,123,373	63,446,450	8,136,087	9,066,995
TSL	165,605,771	79,472,781	86,132,990	84,150,788	9,510,651	12,259,615
KSL	76,555,094	24,055,554	52,499,540	92,572,674	9,520,816	11,221,037
YHT	96,483,774	22,890,754	73,593,020	127,857,377	19,297,276	21,720,059
SSL	32,781,878	636,687	32,145,191	30,090,802	6,249,253	7,293,071
YPL	15,211,183	1,766,503	13,444,680	5,380,798	1,249,852	1,677,388
YGA	13,566,791	1,442,106	12,124,685	6,918,476	1,363,566	1,750,694
SEL	5,051,858	1,514,671	3,537,187	3,787,730	474,570	588,017
SDF	14,831,507	11,012,988	3,818,519	15,867,853	559,197	681,978
YSF	12,857,406	941,565	11,915,841	9,574,224	1,384,861	1,765,617
STL	8,806,701	5,831,752	2,974,949	5,188,305	(250,077)	(158,965)
YSS	50,775,951	21,851,255	28,924,696	73,051,645	4,678,838	5,611,821
YSA	17,741,609	1,361,499	16,380,110	16,889,401	2,308,597	2,834,687
AAL	4,413,039	746,096	3,666,943	696,997	1,095	115,451
KSI	110,812,633	120,408,944	(9,596,311)	42,749,331	(2,804,635)	(3,122,470)
SWL	1,943,845	612,704	1,331,141	478,746	118,425	160,720
SLS	114,668	6,269	108,399	-	(199)	3,180
YSP	49,091,671	14,343,872	34,747,799	56,671,850	2,672,305	3,256,259
GMC	27,225,791	4,094,857	23,130,934	33,378,118	1,743,692	2,131,768
QMS	16,683,596	3,951,920	12,731,676	12,831,056	(490,679)	(303,889)
YBP	6,710,398	318,497	6,391,901	1,788,373	295,748	399,635
YNL	119,252,066	24,391,933	94,860,133	171,802,165	19,646,975	22,204,286
SKL	16,240,238	11,430,274	4,809,964	4,575,670	(1,710,836)	(1,468,938)
YBL	6,057,134	3,436,512	2,620,622	2,686,437	(157,383)	(92,369)
YHL	8,044,174	3,621,799	4,422,375	4,600,925	(134,853)	25,587
YLS	23,169,862	617,713	22,552,149	14,159,870	4,166,798	5,075,718
ESL	10,843,488	3,984,507	6,858,981	39,331,696	837,701	1,110,918
DTL	5,288,862	518,652	4,770,210	14,919,127	846,912	1,024,783
YOA	685,013	326,764	358,249	-	27,850	42,213
YTL	348,336	-	348,336	-	-	13,912
AAI	53,752,552	123,673	53,628,879	476,525	(209,685)	1,246,316
MSH(*1)	50,615,396	36,705,730	13,909,666	45,114,293	1,455,649	1,961,475
SQA(*2)	4,355,101	288,061	4,067,040	-	-	76,335

1.4 연결대상범위의 변동

당기에 신규로 연결재무제표에 포함된 종속기업과 당기 중 연결재무제표의 작성대상에서 제외된 종속기업의 현황은 다음과 같습니다.

(1) 당기 중 신규로 연결에 포함된 기업

기업명	사 유
SCOTT CORPORATION SA	지분 추가 취득
SCOTT SPORTS SA SCOTT USA INC. SSG (EUROPE) DISTRIBUTION CENTER NV SCOTT USA LTD SCOTT ITALIA S.R.L. SPF S.P.A. SCOTT SPORTS AB SCOTT SPORTS AFRICA (PTY) LTD SCOTT SPORTS INDIA (PVT) LTD DFG INC. SWC L.L.C. BERGAMONT FAHRRAD VERTRIEB GMBH	SCOTT CORPORATION SA의 지분 취득으로 종속기업 편입
BROAD PEAK INTL LTD.	신규 설립

(2) 당기 중 연결에서 제외된 기업은 존재하지 않습니다.

2. 중요한 회계정책

다음은 재무제표의 작성에 적용된 주요한 회계정책입니다. 이러한 정책은 별도의 언급이 없다면, 표시된 회계 기간에 계속적으로 적용됩니다.

2.1 재무제표 작성기준

연결회사의 재무제표는 한국채택국제회계기준에 따라 작성되었습니다. 한국채택국제회계기준은 국제회계기준 위원회("IASB")가 발표한 기준서와 해석서 중 대한민국이 채택한 내용을 의미합니다.

한국채택국제회계기준은 재무제표 작성시 중요한 회계추정의 사용을 허용하고 있으며, 회계정책을 적용함에 있어 경영진의 판단을 요구하고 있습니다. 보다 복잡하고 높은 수준의 판단이 요구되는 부분이나 중요한 가정 및 추정이 요구되는 부분은 주석3에서 설명하고 있습니다.

2.2 회계정책과 공시의 변경

(1) 연결회사가 채택한 제·개정 기준서

연결회사는 2015년 1월 1일로 개시하는 회계기간부터 다음의 제·개정 기준서를 신규로 적용했습니다.

- 기업회계기준서 제1019호 '종업원급여' 개정

기업회계기준서 제1019호 '종업원급여'의 개정에 따라 확정급여형 퇴직급여제도를 운영하는 회사가 종업원 또는 제3자로부터 기여금을 납입받는 경우에 실무적 간편법에 따른 회계처리가 허용됩니다. 상기의 개정 기준서의 적용이 재무제표에 미치는 유의적인 영향은 없습니다.

- 한국채택국제회계기준 2010-2012 연차개선

- 기업회계기준서 제1102호 '주식기준보상' 개정: '가득조건', '성과조건', '용역조건'의 정의를 명확히 함.
- 기업회계기준서 제1103호 '사업결합' 개정: 조건부대가의 분류 및 측정을 명확히 함.
- 기업회계기준서 제1108호 '영업부문' 개정: 영업부문 통합 시 경영진이 내린 판단을 공시하고 보고부문들의 자산에서 기업전체 자산으로의 조정 내역을 공시하도록 함.
- 기업회계기준서 제1016호 '유형자산' 및 제1038호 '무형자산' 개정: 재평가모형을 적용하는 경우 총장부금액과 감가상각누계액의 표시방법을 명확히 함.
- 기업회계기준서 제1024호 '특수관계자 공시' 개정: 보고기업 또는 보고기업의 지배기업에 주요 경영서비스를 제공하는 기업을 특수관계자에 포함하도록 함.

- 한국채택국제회계기준 2011-2013 연차개선

- 기업회계기준서 제1103호 '사업결합' 개정: 공동약정의 구성에 대한 회계처리는 기준서 제1103호가 적용되지 않음을 명확히 함.
- 기업회계기준서 제1113호 '공정가치측정' 개정: 금융상품 집합의 공정가치를 순포지션에 근거하여 측정하는 것을 허용하는 포트폴리오 예외조항이 비금융계약을 포함하여, 기업회계기준서 제1039호의 적용범위에 해당하는 모든 계약에 적용된다는 것을 명확히 함.
- 기업회계기준서 제1040호 '투자부동산' 개정: 기업회계기준서 제1040호와 제1103호가 상호배타적이지 않음을 명확히 함.

연결회사가 2015년 1월 1일로 개시하는 회계기간부터 신규로 적용한 기타 제·개정 기준서가 재무제표에 미치는 영향은 유의적이지 않습니다.

(2) 연결회사가 적용하지 않은 제·개정 기준서

연결회사는 개정 또는 공표됐으나 2015년 1월 1일 이후 시작하는 회계연도에 시행일이 도래하지 않았고, 조기 적용하지 않은 개정 기준서는 다음과 같습니다. 연결회사는 해당 기준의 적용이 재무제표에 미치는 영향은 유의적이지 않을 것으로 예상하고 있습니다.

- 기준서 제1001호 '재무제표 표시' 개정
- 기준서 제1016호 '유형자산' 및 기준서 제1041호 '농림어업': 생산용식물
- 기준서 제1016호 '유형자산' 및 기준서 제1038호 '무형자산': 수익에 기초한 감가상각방법
- 기준서 제1110호 '연결재무제표', 기준서 제1028호 '관계기업과 공동기업에 대한 투자' 및 기준서 제1112호 '타기업에 대한 지분의 공시': 투자기업의 연결 면제
- 기준서 제1111호 '공동약정'
- 한국채택국제회계기준 2012-2014 연차개선

또한, 제정 또는 공표됐으나 2015년 1월 1일 이후 시작하는 회계연도에 시행일이 도래하지 않았고, 조기 적용하지 않은 제정 기준서는 다음과 같습니다.

- 기준서 제1109호 '금융상품'
- 2015년 12월 공표된 금융상품에 대한 새로운 기준은 금융상품의 인식과 측정을 규정한 기준서 제1039호를 대체합니다. 기업회계기준서 제1109호 '금융상품'은 금융상품의 분류와 측정을 사업모형과 상품의 현금흐름 특성에 근거하여 상각후원가, 기타포괄손익-공정가치, 당기손익-공정가치로 측정되도록 분류할 것을 규정하고

해당 분류에 따른 손익인식 방법을 규정하고 있습니다. 또한 손상모형은 기대신용손실과 그 변동을 인식하도록 변경되었습니다. 한편 위험회피회계에 대해서는 기업들의 위험관리와 일관되도록 부분적인 개정이 반영되었습니다. 새로운 기준서는 2018년 1월 1일 이후 최초로 시작되는 회계연도부터 적용되고 조기 적용이 허용되며 당기손익-공정가치로 지정한 금융부채의 손익에 대한 요구사항에 대한 부분적 조기적용도 허용됩니다. 연결회사는 개정 기준서 적용에 따른 영향을 파악하고 있습니다.

- 기업회계기준서 제1115호 '고객과의 계약에서 생기는 수익'

2015년 12월 공표한 수익인식에 대한 새로운 기준은 재화와 용역에 대한 수익인식 기준인 기준서 제1018호와 건설계약 수익인식 기준인 제1011호 및 관련 해석서를 대체합니다. 기업회계기준서 제1115호 '고객과의 계약에서 생기는 수익'은 현행 수익인식 기준의 위험과 보상 이전 모형을 대체하여 고객에게 재화나 용역에 대한 통제가 이전될 때 수익을 인식한다는 원칙에 기초하여 5단계의 과정을 적용하여 수익을 인식하도록 요구합니다. 현행 수익인식과 주요한 차이로 재화나 용역이 묶음으로 제공될 때 구분되는 수행의무 별로 수익인식기준을 적용하도록 하고 변동대가 인식에 대한 제약을 규정하고 있으며, 수익을 일정 기간에 걸쳐 인식하기 위한 조건과 증가된 공시사항 등이 포함되었습니다. 새로운 기준서는 2018년 1월 1일 이후 최초로 시작되는 회계연도부터 적용되고 조기 적용이 허용됩니다. 연결회사는 개정 기준서 적용에 따른 영향을 파악하고 있습니다.

2.3 연결

연결회사는 기업회계기준서 제1110호 '연결재무제표'에 따라 연결재무제표를 작성하고 있습니다.

(1) 종속기업

종속기업은 지배기업이 지배하고 있는 모든 기업입니다. 회사가 투자한 기업에 관여해서 변동이익에 노출되거나 변동이익에 대한 권리가 있고, 투자한 기업에 대해 자신의 힘으로 그러한 이익에 영향을 미칠 능력이 있는 경우, 해당 기업을 지배한다고 판단합니다. 종속기업은 회사가 지배하게 되는 시점부터 연결재무제표에 포함되며, 지배력을 상실하는 시점부터 연결재무제표에서 제외됩니다.

연결회사의 사업결합은 취득법으로 회계처리 됩니다. 이전대가는 취득일의 공정가치로 측정하고, 사업결합으로 취득한 식별가능한 자산·부채 및 우발부채는 취득일의 공정가치로 최초 측정하고 있습니다. 연결회사는 청산 시 순자산의 비례적 몫을 제공하는 비지배지분을 사업결합 건별로 판단하여 피취득자의 순자산 중 비례적 지분 또는 공정가치로 측정합니다. 그밖의 비지배지분은 다른 기준서의 요구사항이 없다면 공정가치로 측정합니다. 취득관련 원가는 발생 시 당기비용으로 인식됩니다.

영업권은 이전대가, 피취득자에 대한 비지배지분의 금액과 취득자가 이전에 보유하고 있던 피취득자에 대한 지분의 취득일의 공정가치 합계액이 취득한 식별가능한 순자산을 초과하는 금액으로 인식됩니다. 이전대가 등이 취득한 종속기업 순자산의 공정가액보다 작다면, 그 차액은 당기손익으로 인식됩니다.

연결회사 내의 기업간에 발생하는 거래로 인한 채권, 채무의 잔액, 수익과 비용 및 미실현이익 등은 제거됩니다. 또한 종속기업의 회계정책은 연결회사에서 채택한 회계정책을 일관성 있게 적용하기 위해 차이가 나는 경우 수정됩니다.

지배력의 상실을 발생시키지 않는 비지배지분과의 거래는 비지배지분의 조정금액과 지급 또는 수취한 대가의 공정가치의 차이를 지배기업의 소유주에게 귀속되는 자본으로 직접 인식합니다.

(2) 관계기업

관계기업은 연결회사가 유의적 영향력을 보유하는 기업이며, 관계기업 투자지분은 최초에 취득원가로 인식하며 지분법을 적용합니다. 연결회사와 관계기업간의 거래에서 발생한 미실현이익은 연결회사의 관계기업에 대한 지분에 해당하는 부분만큼 제거 됩니다. 또한 관계기업투자에 대한 객관적인 손상의 징후가 있는 경우 연결

회사는관계기업 투자의 회수가능액과 장부금액과의 차이는 손상차손으로 인식됩니다

(3) 공동약정

둘 이상의 당사자들이 공동지배력을 보유하는 공동약정은 공동영업 또는 공동기업으로 분류됩니다. 공동영업자는 공동영업의 자산과 부채에 대한 권리와 의무를 보유하며, 공동영업의 자산과 부채, 수익과 비용 중 자신의 몫을 인식합니다. 공동기업참여자는 공동기업의 순자산에 대한 권리를 가지며, 지분법을 적용합니다.

2.4 영업부문

영업부문별 정보는 최고영업의사결정자에게 보고되는 사업본부별로 공시됩니다(주석 6 참조). 최고영업의사결정자는 영업부문에 배부될 자원과 영업부문의 성과를 평가하는데 책임이 있으며, 전략적 의사결정을 수행하는 이사회를 최고의사결정자로 보고 있습니다.

2.5 외화환산

(1) 기능통화와 표시통화

연결회사는 재무제표에 포함되는 항목들을 영업활동이 이루어지는 주된 경제환경에서의 통화("기능통화")를 적용하여 측정하고 있습니다. 연결회사의 기능통화는 대한민국 원화이며, 재무제표는 대한민국 원화로 표시되어 있습니다.

(2) 외화거래와 보고기간말의 환산

외화거래는 거래일의 환율 또는 재측정되는 항목인 경우 평가일의 환율을 적용한 기능통화로 인식되고, 외화거래의 결제나 화폐성 외화 자산·부채의 환산에서 발생하는 외환차이는 당기손익으로 인식됩니다.

비화폐성 금융자산·부채로부터 발생하는 외환차이는 공정가치 변동손익의 일부로 보아 당기손익인식지분상품으로부터 발생하는 외환차이는 당기손익으로, 매도가능지분상품의 외환차이는 기타포괄손익에 포함하여 인식됩니다.

2.6 금융자산

(1) 분류 및 측정

연결회사는 금융자산을 당기손익인식금융자산, 매도가능금융자산, 대여금및수취채권, 만기보유금융자산의 범주로 구분하고 있으며 금융자산의 정형화된 매매거래는 매매일에 인식됩니다.

연결회사는 복합상품에 대하여 주계약으로부터 내재파생상품을 분리하여 측정할 수 없어 복합계약 전체를 당기손익인식항목으로 분류하고 있습니다. 연결회사가 당기손익인식금융자산으로 지정한 금융자산은 외화전환사채와 파생결합증권입니다.

금융자산은 최초 인식시점에 공정가치로 측정하며, 거래원가는 당기손익인식금융자산을 제외한 금융자산은 공정가치에 가산하고 당기손익인식금융자산의 경우에는 당기비용으로 처리됩니다. 최초 인식 이후 매도가능금융자산과 당기손익인식금융자산은 후속적으로 공정가치로 측정되고, 대여금및수취채권과 만기보유금융자산은 유효이자율법을 적용하여 상각후원가로 측정됩니다.

당기손익인식금융자산의 공정가치 변동은 당기손익으로 인식되고, 매도가능금융자산의 공정가치변동은 기타포괄손익에 계상되어 이를 처분하거나 손상을 인식하는 때자본에서 당기손익으로 재분류됩니다.

(2) 손상

연결회사는 금융자산 또는 금융자산 집합의 손상 발생에 대한 객관적인 증거가 있는지를 매 보고기간말에 평가하고, 그 결과 손상되었다는 객관적인 증거가 있으며 손상사건이 신뢰성 있게 추정할 수 있는 금융자산의 추정 미래현금흐름에 영향을 미친 경우에는 손상차손을 인식하고 있습니다.

대여금및수취채권의 손상은 대손충당금 계정으로 차감표시되며, 그 외의 금융자산은장부금액에서 직접 차감됩니다. 연결회사는 금융자산을 더 이상 회수 하지 못할 것으로 판단되는 때에 해당 금융자산을 제각하고 있습니다.

금융자산이 손상되었다는 객관적인 증거에는 금융자산의 발행자나 지급의무자의 유의적인 재무적 어려움, 이 자지급이나 원금상환이 3개월 이상 연체, 재무적 어려움으로 당해 금융자산에 대한 활성시장의 소멸 등이 포함됩니다. 또한, 매도가능지분상품의 공정가치가 원가로부터 30% 이상 하락하거나 6개월 이상 지속적으로 하락하는 경우는 손상의 객관적인 증거에 해당됩니다.

(3) 제거

연결회사는 금융자산을 양도한 경우라도 채무자의 채무불이행시의 소구권 등으로 양도한금융자산의 소유에 따른 위험과 보상의 대부분을 연결회사가 보유하고 있는 경우에는이를 제거하지 않고 그 양도자산 전체를 계속하여 인식하되, 수취한 대가를 금융부채로 인식하고 있습니다. 해당 금융부채는 재무상태표에 "차입금"으로 분류됩니다(주석11 참조).

(4) 금융상품의 상계

금융자산과 부채는 인식한 자산과 부채에 대해 법적으로 집행가능한 상계권리를 현재 보유하고 있고, 순액으로 결제하거나 자산을 실현하는 동시에 부채를 결제할 의도를 가지고 있을 때 상계하여 재무상태표에 순액으로 표시합니다. 법적으로 집행가능한 상계권리는 미래사건에 좌우되지 않으며, 정상적인 사업과정의 경우와 채무불이행의 경우 및 지급불능이나 파산의 경우에도 집행가능한 것을 의미합니다.

2.7 파생상품

파생상품은 파생상품계약 체결시점에 공정가치로 최초 인식되며 후속적으로 공정가치로 재측정됩니다. 위험회피회계의 적용요건을 충족하지 않는 파생상품의 공정가치변동은 거래의 성격에 따라 "기타영업외수익(비용)" 또는 "금융수익(비용)"으로 손익계산서에 인식됩니다.

2.8 재고자산

재고자산은 원가와 순실현가능가치 중 작은 금액으로 표시되고, 재고자산의 원가는 이동평균법에 따라 결정됩니다.

2.9 유형자산

유형자산은 역사적원가에서 감가상각누계액과 손상차손누계액을 차감하여 표시됩니다. 역사적원가는 자산의 취득에 직접적으로 관련된 지출을 포함합니다

토지를 제외한 자산은 취득원가에서 잔존가치를 제외하고, 다음의 추정 경제적 내용연수에 걸쳐 정액법으로 상각됩니다.

과 목	추정내용연수
건물	25~40년
구축물	30년
시설물	30년
기계장치	4~10년

차량운반구	4~15년
공구기구비품	3~7년

유형자산의 감가상각방법과 잔존가치 및 경제적 내용연수는 매 회계연도 말에 재검토되고 필요한 경우 추정의 변경으로 회계처리 됩니다.

2.10 차입원가

적격자산을 취득 또는 건설하는데 발생한 차입원가는 해당 자산을 의도된 용도로 사용할 수 있도록 준비하는 기간 동안 자본화되고, 적격자산을 취득하기 위한 특정목적차입금의 일시적 운용에서 발생한 투자수익은 당 회계기간 동안의 자본화 가능 차입원가에서 차감됩니다. 기타 차입원가는 발생기간에 비용으로 인식됩니다.

2.11 정부보조금

정부보조금은 보조금의 수취와 정부보조금에 부가된 조건의 준수에 대한 합리적인 확신이 있을 때 공정가치로 인식됩니다. 자산관련보조금은 자산의 장부금액을 계산할 때 차감하여 표시되며, 수익관련보조금은 이연하여 정부보조금의 교부 목적과 관련된 비용에서 차감하여 표시됩니다

2.12 무형자산

무형자산은 역사적 원가로 최초 인식되고, 원가에서 상각누계액과 손상차손누계액을차감한 금액으로 표시됩니다. 내부적으로 창출한 무형자산인 소프트웨어 개발비는 기술적 실현가능성, 미래경제적효익 등을 포함한 자산 인식요건이 충족된 시점 이후에 발생한 지출금액의 합계입니다. 회원권과 브랜드가치는 이용 가능 기간에 대하여 예측가능한 제한이 없으므로 내용연수가 한정되지 않아 상각되지 않습니다. 한정된 내용연수를 가지는 다음의 무형자산은 추정내용연수동안 정액법으로 상각됩니다.

과 목	추정 내용연수
소프트웨어, 개발비	5년
브랜드가치(한정내용연수)	15년
고객관계	15년 ~20년

2.13 투자부동산

임대수익이나 투자차익을 목적으로 보유하고 있는 부동산은 투자부동산으로 분류됩니다. 투자부동산은 최초 인식시점에 원가로 측정되며, 최초 인식 후에는 원가에서 감가상각누계액과 손상차손누계액을 차감한 금액으로 표시됩니다. 투자부동산 중 토지를 제외한 투자부동산은 추정 경제적 내용연수 40년동안 정액법으로 상각됩니다.

2.14 비금융자산의 손상

영업권이나 내용연수가 비한정인 무형자산에 대하여는 매년, 상각자산에 대하여는 자산손상을 시사하는 징후가 있을 때 손상검사를 수행하고 있습니다. 손상차손은 회수가능액(사용가치 또는 처분부대원가를 차감한 공정가치 중 높은 금액)을 초과하는 장부금액만큼 인식되고 영업권 이외의 비금융자산에 대한 손상차손은 매 보고 기간말에 환입가능성이 검토됩니다.

2.15 금융부채

(1) 분류 및 측정

당기손익인식금융부채는 단기매매목적의 금융상품입니다. 주로 단기간 내에 재매입할 목적으로 부담하는 금융부채는 단기매매금융부채로 분류됩니다. 또한, 위험회피회계의 대상이 아닌 파생상품이나 내재파생상품을 포함한 금융상품으로부터 분리된 파생상품도 단기매매금융부채로 분류됩니다.

당기손익인식금융부채, 금융보증계약, 금융자산의 양도가 제거조건을 충족하지 못하는 경우에 발생하는 금융부채를 제외한 모든 비파생금융부채를 상각후원가로 측정하는 금융부채로 분류하고 있으며, 재무상태표 상 "매입채무", "차입금" 및 "기타금융부채" 등으로 표시됩니다.

특정일에 의무적으로 상환하여야 하는 우선주는 부채로 분류됩니다. 이러한 우선주에 대한 유효이자율법에 따른 이자비용은 다른 금융부채에서 인식한 이자비용과 함께 손익계산서 상 "금융비용"으로 인식됩니다.

(2) 제거

금융부채는 계약상 의무가 이행, 취소 또는 만료되어 소멸되거나 기존 금융부채의 조건이 실질적으로 변경된 경우에 재무상태표에서 제거됩니다.

2.16 금융보증계약

연결회사가 제공한 금융보증계약은 최초 인식시 공정가치로 측정되며, 후속적으로는다음 중 큰 금액으로 측정하여 "기타금융부채"로 인식됩니다.

- (1) 기업회계기준서 제1037호 '총당부채, 우발부채 및 우발자산'에 따라 결정된 금액
- (2) 최초인식금액에서 기업회계기준서 제1018호 '수익인식'에 따라 인식한 상각누계액을 차감한 금액

2.17 총당부채

총당부채는 의무를 이행하기 위하여 예상되는 지출액의 현재가치로 측정되며, 시간경과로 인한 총당부채의 증가는 이자비용으로 인식됩니다.

2.18 당기법인세 및 이연법인세

법인세비용은 당기법인세와 이연법인세로 구성됩니다. 법인세는 기타포괄손익이나 자본에 직접 인식된 항목과 관련된 금액은 해당 항목에서 직접 인식하며, 이를 제외하고는 당기손익으로 인식됩니다. 법인세비용은 보고기간말 현재 제정됐거나 실질적으로 제정된 세법을 기준으로 측정됩니다.

경영진은 적용 가능한 세법 규정이 해석에 따라 달라질 수 있는 상황에 대하여 연결회사가 세무신고 시 적용한 세무정책에 대하여 주기적으로 평가하고 있습니다. 연결회사는 세무당국에 납부할 것으로 예상되는 금액에 기초하여 당기법인세비용을 인식합니다.

이연법인세는 자산과 부채의 장부금액과 세무기준액의 차이로 발생하는 일시적 차이에 대하여 장부금액을 회수하거나 결제할 때의 예상 법인세효과로 인식됩니다. 다만,사업결합 이외의 거래에서 자산·부채를 최초로 인식할 때 발생하는 이연법인세자산과 부채는 그 거래가 회계이익이나 과세소득에 영향을 미치지 않는다면 인식되지 않습니다.

이연법인세자산은 차감할 일시적 차이가 사용될 수 있는 미래 과세소득의 발생가능성이 높은 경우에 인식됩니다.

종속기업, 관계기업 및 공동기업 투자지분과 관련된 가산할 일시적 차이에 대해 소멸시점을 통제할 수 있는 경우, 그리고 예측가능한 미래에 일시적 차이가 소멸하지 않을 가능성이 높은 경우를 제외하고 이연법인세부채를 인식하고 있습니다. 또한 이러한 자산으로부터 발생하는 차감할 일시적 차이에 대하여 일시적 차이가 예측가능한 미래에 소멸할 가능성이 높고 일시적 차이가 사용될 수 있는 과세소득이 발생할 가능성이 높은 경우에만 이연법인세자산을 인식하고 있습니다.

이연법인세자산과 부채는 법적으로 당기법인세자산과 당기법인세부채를 상계할 수 있는 권리를 회사가 보유하고 있으며, 동시에 이연법인세자산과 부채가 동일한 과세당국에 의해서 부과되는 법인세와 관련이 있으면서 순액으로 결제할 의도가 있는 경우에 상계됩니다.

2.19 순확정급여부채

연결회사는 확정급여제도를 운영하고 있습니다.

확정급여제도는 확정기여제도를 제외한 모든 퇴직연금제도입니다. 일반적으로 확정급여제도는 연령, 근속연수나 급여수준 등의 요소에 의하여 종업원이 퇴직할 때 지급받을 퇴직연금급여의 금액이 확정됩니다. 확정급여제도와 관련하여 재무상태표에 계상된 부채는 보고기간말 현재 확정급여채무의 현재가치에서 사외적립자산의 공정가치를 차감한 금액입니다. 확정급여채무는 매년 독립된 보험계리인에 의해 예측단위적립방식에 따라 산정되며, 확정급여채무의 현재가치는 그 지급시점과 만기가 유사한 우량회사채의 이자율로 기대미래현금유출액을 할인하여 산정됩니다. 한편, 순확정급여부채와 관련한 재측정요소는 기타포괄손익으로 인식됩니다.

제도개정, 축소 또는 정산이 발생하는 경우, 과거근무원가 또는 정산으로 인한 손익은 당기손익으로 인식됩니다.

2.20 수익인식

수익은 연결회사의 통상적인 활동에서 발생하는 재화의 판매 및 용역의 제공에 대하여 받았거나 받을 대가의 공정가치로 구성되어 있습니다. 수익은 부가가치세, 반품, 리베이트 및 할인액을 차감한 순액으로 표시하며 내부거래를 제거한 후의 금액으로 표시하고 있습니다.

수익금액을 신뢰성 있게 측정할 수 있고, 미래의 경제적 효익이 기업에 유입될 가능성이 높으며, 다음에서 설명하고 있는 연결회사의 활동별 특정 요건을 충족하는 경우에 수익을 인식하고 있습니다. 연결회사의 추정은 고객의 유형, 거래의 유형 및 개별 거래조건 등의 과거 자료를 바탕으로 하고 있습니다.

(1) 재화의 판매

재화의 판매에 따른 수익은 재화가 구매자에게 인도되는 시점에서 인식하고 있습니다.

(2) 이자수익

이자수익은 시간의 경과에 따라 유효이자율법에 의하여 인식됩니다. 채권 손상이 발생하는 경우 채권금액의 장부금액은 회수가능액까지 감액되며, 시간의 경과에 따라 증가하는 부분은 이자수익으로 인식됩니다. 한편, 손상채권에 대한 이자수익은 최초 유효이자율에 의하여 인식됩니다.

(3) 배당금 수익

배당수익은 배당금을 받을 권리가 확정되는 시점에 인식됩니다.

(4) 고객충성제도

연결회사는 고객이 재화를 구매하면 향후 제품 구매 시 할인된 가격으로 구매 할 수 있는 보상점수를 부여하는 고객충성제도를 운영하고 있습니다. 매출과 관련하여 받았거나 받을 대가의 공정가치는 보상점수와 매출의 나머지 부분에 배분되며, 이때 보상점수에 배분될 대가는 고객이 사용하지 않을 것으로 기대되는 부분을 고려하여 보상점수의 공정가치에 기초하여 측정됩니다. 보상점수에 대한 매출은 고객이 보상점수를 사용하는 시점에 인식됩니다.

2.21 리스

리스는 리스제공자가 자산의 사용권을 일정기간 동안 리스이용자에게 이전하고 리스이용자는 그 대가로 사용료를 리스제공자에게 지급하는 계약입니다. 리스자산의 소유에 따른 위험과 보상의 대부분이 연결회사에게 이전되지 않은 리스는 운용리스로 분류되고, 리스지급액은 리스기간 동안 정액기준으로 비용인식됩니다.

리스자산의 소유에 따른 위험과 보상의 대부분이 연결회사에게 이전되는 리스는 금융리스로 분류되고 리스자산의 공정가치와 최소리스료의 현재가치 중 작은 금액이 리스기간개시일에 각각 리스자산과 리스부채로 계상됩니다.

2.22 재무제표 승인

연결회사의 재무제표는 2016년 2월 24일자로 이사회에서 승인되었으며, 정기주주총회에서 수정승인 될 수 있습니다.

3. 중요한 회계추정 및 가정

연결회사는 미래에 대하여 추정 및 가정을 하고 있습니다. 추정 및 가정은 지속적으로 평가되며, 과거 경험과 현재의 상황에서 합리적으로 예측가능한 미래의 사건을 고려하여 이루어집니다. 이러한 회계추정은 실제 결과와 다를 수도 있습니다. 다음 회계연도에 자산 및 부채 장부금액에 조정을 미칠 수 있는 유의적 위험에 대한 추정 및 가정은 다음과 같습니다.

3.1 순확정급여부채

순확정급여부채의 현재가치는 보험수리적방식에 의해 결정되는 다양한 요소들 특히 할인율의 변동에 영향을 받습니다(주석 23 참조).

3.2 법인세

연결회사의 과세소득에 대한 법인세는 다양한 국가의 세법 및 과세당국의 결정을 적용하여 산정되므로 최종 세효과를 산정하는 데에는 불확실성이 존재합니다(주석 24 참조).

연결회사는 "기업소득 환류세제"에 따라 2015년부터 3년간 당기 과세소득의 일정 금액을 투자, 임금증가, 배당 등에 사용하지 않았을 때 세법에서 정하는 방법에 따라 산정된 법인세를 추가로 부담합니다. 따라서, 동 기간의 당기법인세와 이연법인세를 측정할 때 환류세제에 따른 세효과를 반영하여야 하고, 이로 인해 연결회사가 3년간 부담할 법인세는 각 연도의 투자, 임금증가, 배당 등의 수준에 따라 달라지므로 최종 세효과를 산정하는 데에는 불확실성이 존재합니다.

4. 재무위험관리

4.1 재무위험관리요소

연결회사는 여러 활동으로 인하여 시장위험(환위험, 현금흐름이자율위험 및 가격위험), 신용위험 및 유동성위험과 같은 다양한 재무위험에 노출되었습니다. 연결회사의 전반적인 위험관리정책은 금융시장의 변동성에 초점을 맞추고 있으며 재무성과에 미치는 부정적 영향을 최소화하는데 중점을 두고 있습니다. 연결회사는 특정 위험을 회피하기 위하여 파생상품을 이용하고 있습니다.

위험관리는 이사회에서 승인한 정책에 따라 이루어지고 있습니다. 이사회는 전반적인 위험관리에 대한 문서화된 정책, 외환위험, 이자율 위험, 신용 위험, 파생금융상품과 비파생금융상품의 이용 및 유동성을 초과하는 투자와 같은 특정 분야에 관한 문서화된 정책을 검토하고 승인합니다.

4.1.1 시장위험

(1) 외환위험

연결회사는 외화차입금 및 기능통화와 다른 수입과 지출로 인해 외화 환포지션이 발생하며, 환포지션이 발생하는 주요 외화로는 USD가 있습니다. 또한 연결회사는 외화로 표시된 채권과 채무에 대한 환노출 위험을 주기적으로 평가, 관리 및 보고하고 있습니다.

보고기간말 현재 기능통화 이외의 금융상품의 주요 통화별 구성내역은 다음과 같습니다(단위:천원).

구분	당기말	전기말
현금및현금성자산		
USD	343,660,857	96,861,256
CNY	7,207	5,623
EUR	885,498	1,480,301
HKD	4,987	5,118
JPY	6,499,243	33,996
합계	351,057,792	98,386,294
단기금융상품		
USD	24,709,346	19,963,614
매출채권 및 기타수취채권		
USD	364,130,451	205,349,965
EUR	135,979	316,728
합계	364,266,430	205,666,693
매입채무 및 기타지급채무		
USD	236,636,229	65,751,512
EUR	194,061	473,261
CNY	817	5,877
합계	236,831,107	66,230,650
단기차입금		
USD	167,736,747	47,737,735
장기차입금		
USD	7,036,657	-

보고기간말 현재 다른 변수가 일정하고 해당통화에 대한 기능통화의 환율이 5% 절상 및 절하인 경우 세전이익에 영향을 미치는 환율효과는 다음과 같습니다(단위:천원).

구분	당기		전기	
	상승시	하락시	상승시	하락시
USD	15,870,467	(15,870,467)	11,076,726	(11,076,726)
CNY	320	(320)	(13)	13
EUR	41,371	(41,371)	66,188	(66,188)
HKD	249	(249)	256	(256)
JPY	324,962	(324,962)	1,700	(1,700)
합계	16,237,369	(16,237,369)	11,144,857	(11,144,857)

(2) 가격위험

연결회사는 유동성관리 및 영업상의 필요 등으로 상장 및 비상장주식을 포함하는 지분증권에 투자하고 있습니다. 연결회사는 이를 위하여 하나 이상의 직접적 또는 간접적 투자수단을 이용하고 있으며 당기말 현재 연결회사의 지분증권투자(종속 및 관계기업투자 및 비상장주식은 제외)의 공정가치는 100,593,626천원(전기: 51,255,700천원)입니다(주석 10 참조).

보고기간말 현재 시장성 있는 지분증권의 주가가 약 20% 상승 및 하락할 경우 당기와 전기의 손익 및 기타포괄손익에 미치는 영향은 다음과 같습니다(단위:천원).

구분	당기		전기	
	상승시	하락시	상승시	하락시
기타포괄손익에 미치는 효과				
매도가능금융자산	15,249,993	(15,249,993)	7,770,364	(7,770,364)

(3) 현금흐름 및 공정가치 이자율위험

연결회사는 가격변동으로 인한 재무제표 항목(금융자산, 부채)의 가치변동 위험 및 투자, 차입에서 비롯한 이자수익(비용)의 변동위험 등의 이자율 변동위험에 노출되어 있습니다. 이러한 연결회사의 이자율 변동위험은 변동이자부 채권의 투자와 변동이자부 부채의 차입에서 비롯됩니다.

다른 변수가 일정하다고 가정할 때의 이자율이 0.1% 상승 또는 하락할 경우 세전이익에 미치는 영향은 다음과 같습니다(단위:천원).

구분	당기		전기	
	상승시	하락시	상승시	하락시
차입금	(190,933)	189,988	(65,121)	65,121

4.1.2 신용위험

신용위험은 연결회사의 통상적인 거래 및 투자활동에서 발생하며 고객 또는 거래상대방이 계약조건상 의무사항을 지키지 못하였을 때 발생합니다. 이러한 신용위험을 관리하기 위하여 연결회사는 주기적으로 고객과 거래

상대방의 재무상태와 과거 경험및 기타 요소들을 고려하여 재무신용도를 평가하고 있으며 고객과 거래상대방 각각에 대한 신용한도를 설정하고 있습니다.

당기 중 중요한 손상의 징후나 회수기일이 초과된 매출채권 및 기타수취채권에 포함된 대여금이나 미수금 등은 발생하지 않았으며 연결회사는 당기말 현재 채무불이행 등이 발생할 징후는 낮은 것으로 판단하고 있습니다.

신용위험은 현금및현금성자산, 각종 예금 그리고 파생금융상품 등과 같은 금융기관과의 거래에서도 발생할 수 있습니다. 이러한 위험을 줄이기 위해, 연결회사는 신용도가 높은 금융기관들에 대해서만 거래를 하고 있습니다.

보고기간말 현재 보유한 금융상품과 관련하여 담보물의 가치를 고려하지 않은 연결회사의 신용위험 최대노출액은 다음과 같습니다(단위:천원).

구분	당기말			전기말		
	차감전장부가액	대손총당금	기말장부가액 (최대노출금액)	차감전장부가액	대손총당금	기말장부가액 (최대노출금액)
현금및현금성자산(*)	449,687,127	-	449,687,127	198,729,929	-	198,729,929
단기금융상품	24,709,346	-	24,709,346	33,963,614	-	33,963,614
파생상품자산	1,547,553	-	1,547,553	-	-	-
장기금융상품	12,915	-	12,915	12,000	-	12,000
매출채권	318,515,619	(8,624,277)	309,891,342	164,605,604	(1,064,009)	163,541,595
기타수취채권	60,320,431	-	60,320,431	47,446,333	-	47,446,333
지급보증	3,633,200	-	3,633,200	3,407,520	-	3,407,520
합계	858,426,191	(8,624,277)	849,801,914	448,165,000	(1,064,009)	447,100,991

(*) 현금및현금성자산은 현금시재액을 제외한 금액임.

4.1.3 유동성위험

유동성위험은 연결회사의 경영환경 또는 금융시장의 악화로 인해 연결회사가 부담하고 있는 단기 채무를 적기에 이행하지 못할 위험으로 정의합니다. 연결회사는 적정 유동성의 유지를 위하여 주기적인 자금수지 예측, 조정을 통해 유동성위험을 관리하고 있습니다.

보고기간말 현재 연결회사의 유동성위험 분석내역은 다음과 같습니다(단위:천원).

구분	당기말				
	3개월 미만	3개월에서 1년 이하	1년에서 2년 이하	2년초과	합계
차입금	132,774,453	35,054,205	33,163,485	94,219,007	295,211,150
사채	812,500	2,437,500	52,270,000	53,547,500	109,067,500
매입채무	134,335,981	39,028,217	-	-	173,364,198
기타지급채무	54,333,751	5,928,531	1,626,543	16,848,387	78,737,212
파생상품부채	2,455,391	-	-	-	2,455,391
보증계약(*)	3,633,200	-	-	-	3,633,200
합계	328,345,276	82,448,453	87,060,028	164,614,894	662,468,651

구분	전기말
----	-----

	3개월 미만	3개월에서 1년 이하	1년에서 2년 이하	2년 초과	합계
차입금	7,301,557	37,631,539	385,011	16,776,758	62,094,865
사채	490,000	1,470,000	1,960,000	51,470,000	55,390,000
매입채무	82,415,254	5,427,567	-	-	87,842,821
기타지급채무	27,897,463	7,518,566	999,411	-	36,415,440
보증계약(*)	3,407,520	-	-	-	3,407,520
합계	121,511,794	52,047,672	3,344,422	68,246,758	245,150,646

(*) 금융보증 계약상 현금흐름은 해당 계약이 실행될 수 있는 가장 이른 기간을 기초로 분류함.

4.2 자본위험관리

연결회사의 자본관리목적은 건전한 자본구조를 유지하는 데 있습니다. 연결회사는 자본관리지표로 부채비율을 이용하고 있습니다. 이 비율은 총부채를 총자본으로 나누어 산출하고 있으며 총부채 및 총자본은 재무제표의 공시된 숫자로 계산합니다.

보고기간말 현재 연결회사의 부채비율은 다음과 같습니다(단위:천원).

구분	당기말	전기말
부채	858,596,555	381,826,897
자본	1,362,431,973	1,012,269,560
부채비율	63.02%	37.72%

5. 공정가치 측정

아래 표는 평가기법에 따라 공정가치로 측정되는 금융상품을 분석합니다.

정의된 수준들은 다음과 같습니다.

- 동일한 자산이나 부채에 대한 활성시장의 (조정되지 않은) 공시가격(수준 1)
- 직접적으로(예: 가격) 또는 간접적으로(예: 가격에서 도출되어) 관측가능한, 자산이나 부채에 대한 투입변수. 단 수준 1에 포함된 공시가격은 제외함(수준 2)
- 관측가능한 시장자료에 기초하지 않은, 자산이나 부채에 대한 투입변수(관측가능하지 않은 투입변수) (수준 3)

5.1 공정가치 서열체계

보고기간말 현재 공정가치로 측정된 연결회사 금융상품의 공정가치 서열체계에 따른수준별 공시는 다음과 같습니다(단위:천원).

구분	당기말			
	수준1	수준2	수준3	합계
금융자산				
매도가능금융자산	100,593,626	-	-	100,593,626
파생상품자산	-	1,547,553	-	1,547,553
금융부채				

파생상품부채	-	2,455,391	-	2,455,391
--------	---	-----------	---	-----------

구분	전기말			
	수준1	수준2	수준3	합계
매도가능금융자산	51,255,700	-	-	51,255,700

활성시장에서 거래되는 금융상품의 공정가치는 보고기간 말 현재 고시되는 시장가격에 기초하여 산정됩니다. 거래소, 판매자, 중개인, 산업집단, 평가기관 또는 감독기관을 통해 공시가격이 용이하게 그리고 정기적으로 이용가능하고, 그러한 가격이 독립된 당사자 사이에서 정기적으로 발생한 실제 시장거래를 나타낸다면, 이를 활성시장으로 간주합니다. 연결회사가 보유하고 있는 금융자산의 공시되는 시장가격은 매입호가입니다. 이러한 상품들은 수준 1에 포함됩니다.

활성시장에서 거래되지 아니하는 금융상품(예: 장외파생상품)의 공정가치는 평가기법을 사용하여 결정하고 있습니다. 이러한 평가기법은 가능한 한 관측가능한 시장정보를 최대한 사용하고 기업특유정보를 최소한으로 사용합니다. 이 때, 해당 상품의 공정가치 측정에 요구되는 모든 유의적인 투입변수가 관측가능하다면 해당 상품은 수준 2에 포함됩니다.

만약 하나 이상의 유의적인 투입변수가 관측가능한 시장정보에 기초한 것이 아니라면 해당 상품은 수준 3에 포함됩니다.

금융상품의 공정가치를 측정하는 데에 사용되는 평가기법에는 다음이 포함됩니다.

- 유사한 상품의 공시시장가격 또는 딜러가격
- 파생상품의 공정가치는 보고기간말 현재의 선도환율 등을 사용하여 해당 금액을 현재가치로 할인하여 측정

나머지 금융상품에 대해서는 현금흐름의 할인기법 등의 기타 기법을 사용합니다. 매도가능금융자산을 제외한 금융상품과 금융부채의 경우 장부가액을 공정가치의 합리적인 근사치로 추정하고 있습니다.

5.2 원가로 측정되는 금융상품

매도가능금융자산 중 원가로 측정된 내역은 다음과 같습니다(단위:천원).

구분	당기말	전기말
MAXPEED CARGO (BD) LTD.	24,826	24,826
한국패션유통물류 주식회사	500,000	500,000
MXF TECHNOLOGIES, INC.(*)	1	1
SCOTT BENELUX N.V.	110,659	-
ACERBIS UK LTD	30,738	-
합계	666,224	524,827

(*) 전기 이전 순자산가액이 취득가액을 현저하게 미달하여 손상차손을 인식함(주석 10 참조).

상기 매도가능자산은 비상장 지분상품이며 사업 초기 단계로 추정 현금흐름의 편차가 유의적이고 다양한 추정치의 발생확률을 신뢰성 있게 평가할 수 없으므로 원가법으로 측정하였습니다.

연결회사는 위의 지분상품을 단기적으로 처분할 계획은 없으며 향후 공정가치를 신뢰성 있게 측정할 수 있게 되는 때에 공정가치로 측정할 예정입니다.

6. 영업부문 정보

(1) 연결회사의 영업부문은 제조OEM과 브랜드유통·기타로 분류하였습니다.

(2) 당기와 전기 중 부문당기손익은 다음과 같습니다(단위:천원).

구분	당기			
	제조OEM(*2)	브랜드유통· 기타(*2)(*3)	연결조정	합계
매출	2,242,981,355	410,293,109	(1,068,335,258)	1,584,939,206
영업이익(*1)	173,533,476	25,021,301	(1,736,219)	196,818,558
감가상각비 및 무형자산상각비(*3)	39,209,702	12,722,249	-	51,931,951

구분	전기			
	제조OEM(*2)	브랜드유통· 기타(*2)(*3)	연결조정	합계
매출	2,200,308,061	94,175,313	(1,048,147,424)	1,246,335,950
영업이익(*1)	176,501,482	11,422,912	(2,422,814)	185,501,580
감가상각비 및 무형자산상각비(*3)	26,443,257	7,875,202	-	34,318,459

(*1) 연결회사의 경영진은 부문 영업이익에 근거하여 영업부문의 성과를 평가함.

(*2) 기존 영업부문의 '의류/신발/기타'를 '제조OEM/브랜드유통·기타'로 재분류함.

(*3) 일부 감가상각비 및 무형자산상각비 중 보고부문으로 배부되지 않는 비용은 '브랜드유통·기타'부문에 포함됨.

(3) 보고기간말 현재 영업부문별 부문자산 및 부문부채는 다음과 같습니다(단위:천원).

구분	당기말				
	제조OEM	브랜드유통· 기타	조정(*3)(*4)	연결조정	합계
보고부문자산(*1)	2,298,036,805	936,891,315	149,491,527	(1,163,391,119)	2,221,028,528
관계기업 및 공동지배기업투 자자산	-	10,498,832	-	-	10,498,832
비유동자산의 취득액(*2)	50,734,850	24,100,674	-	(16,108,050)	58,727,474
보고부문부채(*1)	806,720,935	373,694,937	287,418,939	(609,238,256)	858,596,555

구분	전기말				
	제조OEM	브랜드유통· 기타	조정(*3)(*4)	연결조정	합계
보고부문자산(*1)	1,987,333,539	271,148,982	95,192,628	(959,578,694)	1,394,096,456

관계기업 및 공동지배기업투 자자산	-	57,942,990	-	-	57,942,990
비유동자산의 취득액(*2)	83,924,308	48,317,755	-	(14,320,414)	117,921,649
보고부문부채(*1)	674,370,964	49,429,767	137,461,578	(479,435,412)	381,826,897

(*1) 이사회에 보고된 보고부문자산 및 보고부문부채는 재무제표상 자산과 부채와 동일한 방식으로 산출되었으며, 부문별 영업에 근거하여 배부됨.

(*2) 비유동자산의 취득액에는 금융상품은 제외됨.

(*3) 연결회사의 자산 중 매도가능금융자산 등 보고부문으로 배부되지 않는 자산임.

(*4) 연결회사의 부채 중 이연법인세, 당기법인세, 단기차입금, 장기차입금은 보고부문으로 배부되지 않는 부채임.

(4) 당기와 전기 중 연결회사의 지역별 매출액 및 보고기간말 현재 연결회사의 지역별 비유동자산의 금액은 다음과 같습니다(단위:천원).

구분	매출액		비유동자산(*)	
	당기	전기	당기말	전기말
한국	1,134,904,535	1,140,086,346	235,446,998	234,863,215
방글라데시	782,148,830	752,060,922	167,224,332	155,518,143
베트남	210,298,839	183,665,197	71,045,433	72,556,130
중국	88,244,099	104,669,397	33,755,345	36,018,325
스위스	290,837,079	-	106,223,649	-
기타	146,841,082	114,001,512	83,408,633	79,790,967
연결조정	(1,068,335,258)	(1,048,147,424)	124,890,515	6,120,974
합계	1,584,939,206	1,246,335,950	821,994,905	584,867,754

(*) 비유동자산은 금융상품이 제외됨.

(5) 당기와 전기중 연결회사 매출액의 10%이상을 차지하는 외부고객과 관련된 정보는 다음과 같습니다.

구분	매출액		관련 보고 부문
	당기	전기	
고객 1	1,804억원	1,589억원	제조OEM 부문

7. 범주별 금융상품

(1) 보고기간말 현재 연결회사의 범주별 금융상품 내역은 다음과 같습니다(단위:천원).

구분	당기말				
	대여금 및 수취채권	매도가능 금융자산	상각후원가 측정금융부채	기타금융자산 · 부채	합계
금융자산					
현금및현금성자산	453,377,470	-	-	-	453,377,470
장·단기금융상품	24,722,261	-	-	-	24,722,261
파생상품자산	-	-	-	1,547,553	1,547,553
매도가능금융자산	-	101,259,850	-	-	101,259,850

매출채권	309,891,342	-	-	-	309,891,342
기타수취채권	60,320,431	-	-	-	60,320,431
합계	848,311,504	101,259,850	-	1,547,553	951,118,907
금융부채					
매입채무	-	-	173,364,198	-	173,364,198
단기차입금	-	-	166,358,433	1,378,314	167,736,747
파생상품부채	-	-	-	2,455,391	2,455,391
기타지급채무	-	-	78,737,212	-	78,737,212
사채	-	-	99,752,964	-	99,752,964
장기차입금	-	-	111,658,439	858,218	112,516,657
합계	-	-	629,871,246	4,691,923	634,563,169

구분	전기말			
	대여금 및 수취채권	매도가능 금융자산	상각후원가 측정금융부채	합계
금융자산				
현금및현금성자산	201,820,449	-	-	201,820,449
장·단기금융상품	33,975,614	-	-	33,975,614
매도가능금융자산	-	51,780,527	-	51,780,527
매출채권	163,541,595	-	-	163,541,595
기타수취채권	47,446,332	-	-	47,446,332
합계	446,783,990	51,780,527	-	498,564,517
금융부채				
매입채무	-	-	87,842,821	87,842,821
단기차입금	-	-	44,249,735	44,249,735
기타지급채무	-	-	36,453,307	36,453,307
사채	-	-	49,879,434	49,879,434
장기차입금	-	-	16,488,000	16,488,000
합계	-	-	234,913,297	234,913,297

(2) 당기와 전기 중 연결회사의 범주별 금융상품의 손익은 다음과 같습니다(단위:천원).

구분	당기	전기
대여금 및 수취채권		
이자수익	2,264,535	2,642,191
외환손익	35,172,042	7,387,937
매도가능금융자산		
평가손익(기타포괄손익)	39,986,515	6,817,203
평가손익(손익대체)	(291,190)	-
처분손익(당기손익)	2,829,608	(53,140)

배당금수익	805,666	706,847
상각후원가로 측정하는 부채		
이자비용	8,873,952	4,015,854
외환손익	(33,453,842)	(2,405,370)

8. 금융자산의 신용건전성

외부 신용등급을 얻을 수 있는 경우 외부신용등급 또는 거래상대방의 부도율에 대한 역사적 정보를 참조하여 연체 및 손상되지 않은 금융자산의 신용 건전성을 측정하였습니다(단위:천원).

매출채권	당기말	전기말
외부신용등급이 없는 거래상대방		
Group 1	27,419,363	18,948,017
Group 2	291,096,256	145,657,587
Group 3	-	-
손상되지 아니한 매출채권 합계	318,515,619	164,605,604

Group 1 - 새로운 고객/특수관계자(1년 미만)

Group 2 - 과거 부도경험이 없는 기존 고객/특수관계자(1년 이상)

Group 3 - 과거 부도경험이 있는 기존 고객(채무불이행위험이 해소)

은행예금 및 단기금융기관예치금(*)	당기말	전기말
외부신용등급(Moody's)이 있는 거래상대방		
A1	262,919,758	160,495,600
A2	88,283,431	31,726,176
A3	39,861,055	-
Baa2	58,622,883	6,508,152
합계	449,687,127	198,729,928

(*) 현금및현금성자산과의 차액은 직접 보유하고 있는 현금입니다.

단기금융상품	당기말	전기말
외부신용등급(Moody's)이 있는 거래상대방		
A1	-	14,000,000
A2	-	-
Baa2	24,709,346	19,963,614
합계	24,709,346	33,963,614

장기금융상품	당기말	전기말
--------	-----	-----

외부신용등급(Moody's)이 있는 거래상대방		
A1	7,000	12,000
A2	1,915	-
A3	4,000	-
합계	12,915	12,000

정상적인 금융자산 중 전기에 재조정된 자산은 없습니다. 특수관계자에 대한 대어금 중 연체되거나 손상된 자산은 없습니다.

9. 현금및현금성자산

(1) 보고기간말 현재 현금및현금성자산의 구성은 다음과 같습니다(단위:천원).

구분	당기말	전기말
현금	3,690,343	3,090,520
단기금융기관예치금	449,687,127	198,729,929
합계	453,377,470	201,820,449

(2) 보고기간말 현재 사용이 제한된 금융상품은 다음과 같습니다(단위:천원).

구분	금융기관	당기말	전기말	제한내용
장기금융상품	신한은행 외	12,915	12,000	당좌개설보증금
은행예치금		-	234,080	통화선도계약 담보
기타금융상품		11,908	11,908	질권설정

10. 매도가능금융자산

(1) 당기와 전기 중 연결회사의 매도가능금융자산의 변동내역은 다음과 같습니다(단위:천원).

구분	당기	전기
기초금액	51,780,526	42,786,855
취득	5,672	789,690
연결실체의 변동	131,419	-
처분	(3,036,248)	(789,690)
평가	52,368,503	8,993,671
외화환산	9,978	-
기말금액	101,259,850	51,780,526

(2) 보고기간말 현재 매도가능금융자산의 내역은 다음과 같습니다(단위:천원).

구분	당기말	전기말
상장주식(*1) (종속기업, 관계기업 및 공동지배기업 투자 제외)	100,593,626	51,255,700

비상장주식(*2) (종속기업, 관계기업 및 공동지배기업 투자 제외)	666,224	524,827
합계	101,259,850	51,780,527

(*1) 보고기간말 현재 상장주식의 내역은 다음과 같습니다(단위:천원).

회사명	당기말					전기말
	보유주식수(*3)	지분율(%)	취득원가	공정가치	장부가액	장부가액
GOLDWIN INC.	1,653,200	13.88%	42,458,874	100,593,626	100,593,626	51,255,700

(*2) 연결회사는 매도가능금융자산을 공정가액으로 평가함. 다만, 활성시장에서 공시되는 시장가격이 없고 공정가치를 신뢰성 있게 측정할 수 없는 비상장주식에 대해서는 원가로 측정함(주석 5 참조).

(*3) 해당 주식은 2015년 10월 1일자로 5:1 비율로 주식 병합.

11. 매출채권

(1) 보고기간말 매출채권의 장부금액과 대손충당금은 다음과 같습니다(단위:천원).

구분	당기말	전기말
매출채권	318,515,619	164,605,604
대손충당금	(8,624,277)	(1,064,009)
매출채권(순액)	309,891,342	163,541,595

(2) 연결회사는 보고기간말 현재 매출채권을 양도하고 현금을 수령하였습니다. 이 거래는 담보부 차입으로 회계처리하였습니다(주석 22 참조). 대출약정상 매출거래처의 부도가 발생하는 경우, 연결회사가 은행에 해당 금액을 지급할 의무를 가지고 있습니다.

보고기간말 현재 전체가 제거되지 않은 양도한 매출채권은 다음과 같습니다(단위: 천원).

구분	당기말	전기말
자산의 장부금액(*)	24,036,824	17,994,443
관련 부채의 장부금액	24,036,824	17,994,443

(*) 연결제거 전 채권금액에 해당함.

(3) 보고기간말 현재 매출채권(대손충당금 차감전)에 대한 연령분석 내역은 다음과 같습니다(단위:천원).

구분	당기말	전기말
연체되지 않은 채권	317,541,988	163,973,113
연체되었으나 손상되지 않은 채권(*)		
3개월 이하	333,560	178,955
3개월 초과 6개월 이하	175,087	453,536
6개월 초과	464,984	-
소계	973,631	632,491

합계	318,515,619	164,605,604
----	-------------	-------------

(4) 당기와 전기 중 매출채권의 대손충당금의 변동내역은 아래와 같습니다(단위:천원).

구분	당기	전기
기초금액	1,064,009	425,483
대손상각비	1,720,611	461,852
연결범위의 변동	5,588,145	226,272
외화환산	251,512	(49,598)
기말금액	8,624,277	1,064,009

대손충당금 설정 및 차감액은 손익계산서상 판매비와관리비(주석 28)에 포함되어 있습니다.

12. 기타수취채권

(1) 보고기간말 현재 기타수취채권의 내역은 다음과 같습니다(단위:천원).

구분	당기말	전기말
유동항목		
단기대여금	31,659,991	28,789,908
미수수익	1,727,415	111,693
미수금	13,280,844	9,577,719
소계	46,668,250	38,479,320
비유동항목		
장기대여금	4,688,000	-
임차보증금	6,509,508	6,999,734
기타보증금	2,454,673	1,967,278
소계	13,652,181	8,967,012
합계	60,320,431	47,446,332

(2) 보고기간말 현재 개별적으로 연체되거나 손상된 기타수취채권은 없습니다.

(3) 당기와 전기 중 기타수취채권의 대손충당금의 변동내역은 아래와 같습니다(단위:천원).

구분	당기	전기
기초금액	-	6,227
미사용금액 환입	-	(6,227)
기말금액	-	-

손상된 기타수취채권에 대한 충당금 설정 및 차감액은 손익계산서 상 판매비와관리비(주석 28)에 포함되어 있습니다.

13. 기타자산

보고기간말 현재 연결회사의 기타자산의 내역은 다음과 같습니다(단위:천원).

구분	당기말	전기말
유동항목		
선급금	27,206,252	24,727,780
선급비용	1,581,587	1,591,891
선급부가세	3,175,449	4,170,788
기타	689,157	2,717,555
소계	32,652,445	33,208,014
비유동항목		
선급비용	2,682,502	2,813,962
기타	80,617	78,754
소계	2,763,119	2,892,716
합계	35,415,564	36,100,730

14. 재고자산

(1) 보고기간말 현재 연결회사의 재고자산 내역은 다음과 같습니다(단위:천원).

구분	당기말			전기말		
	평가전금액	평가충당금	재무상태표가액	평가전금액	평가충당금	재무상태표가액
상품	242,766,249	(46,718,392)	196,047,857	70,809,695	(30,525,004)	40,284,691
제품	29,771,012	(1,956,578)	27,814,434	41,206,968	(2,082,981)	39,123,987
원재료	93,174,158	(11,798,773)	81,375,385	83,017,478	(9,140,229)	73,877,249
재공품	40,575,260	-	40,575,260	30,232,428	(2,713)	30,229,715
저장품	24,479,445	-	24,479,445	17,387,093	-	17,387,093
미착품	19,570,047	-	19,570,047	14,149,354	-	14,149,354
합계	450,336,171	(60,473,743)	389,862,428	256,803,016	(41,750,927)	215,052,089

보고기간말 현재 연결회사의 재고자산이 차입금 등과 관련하여 담보로 제공되어 있습니다 (주석 22 참조).

(2) 당기 중 비용으로 인식되어 제조원가에 포함된 재고자산의 원가는 806,572,267천원(전기: 617,583,235천원)입니다.

15. 유형자산

(1) 당기와 전기 중 연결회사의 유형자산의 변동내역은 다음과 같습니다(단위:천원).

구분	당기								
	토지	건물	구축물	기계장치	차량운반구	공구기구비품	시설물	건설중인자산	합계
기초 순장부금액	98,450,112	171,407,446	747,314	110,156,548	65,031,491	17,024,005	7,392,125	43,702,588	513,911,629

취득	109,843	5,153,814	183,166	23,082,439	1,567,757	7,635,063	91,949	18,686,134	56,510,165
처분	-	(496,428)	-	(1,558,371)	(479,937)	(147,311)	(6,934)	(8,762,008)	(11,450,989)
감가상각비	-	(7,494,237)	(40,384)	(26,750,292)	(6,907,074)	(5,175,856)	(1,480,195)	-	(47,848,038)
대체	(1,048,666)	(488,637)	-	6,008,462	119,635	84,007	919,048	(15,925,807)	(10,331,958)
연결범위의 변동	5,525,293	18,407,739	-	13,941,221	2,271,827	1,633,017	-	-	41,779,097
외화환산차이	973,800	5,041,557	277	6,281,992	3,959,106	612,983	223,049	2,098,694	19,191,458
기말 순장부금액	104,010,382	191,531,254	890,373	131,161,999	65,562,805	21,665,908	7,139,042	39,799,601	561,761,364
기말 취득원가	104,010,382	243,292,624	1,198,437	316,837,997	96,893,700	54,246,986	13,746,499	39,799,601	870,026,226
감가상각누계액	-	(51,761,370)	(308,064)	(185,675,998)	(31,330,895)	(32,581,078)	(6,607,457)	-	(308,264,862)
순장부금액	104,010,382	191,531,254	890,373	131,161,999	65,562,805	21,665,908	7,139,042	39,799,601	561,761,364

구분	전기								
	토지	건물	구축물	기계장치	차량운반구	공구기구비품	시설물	건설중인자산	합계
기초 순장부금액	55,750,893	130,172,914	753,915	94,247,325	32,727,680	14,556,079	5,172,123	74,035,968	407,416,897
취득	853,482	15,515,587	63,469	31,960,466	33,703,884	6,144,803	139,856	28,914,944	117,296,491
처분	(7,752)	(6,452,058)	(33,971)	(8,490,985)	(366,595)	(339,651)	-	(211,144)	(15,902,156)
감가상각비	-	(6,082,184)	(36,482)	(17,763,702)	(3,580,753)	(3,918,563)	(1,297,482)	-	(32,679,166)
대체	41,614,894	35,836,705	-	6,300,818	8,485	26,000	1,473,829	(60,661,395)	24,599,336
연결범위의 변동	-	-	-	992,014	28,239	317,956	1,712,337	12,296	3,062,842
외화환산차이	238,595	2,416,482	383	2,910,612	2,510,551	237,381	191,462	1,611,919	10,117,385
기말 순장부금액	98,450,112	171,407,446	747,314	110,156,548	65,031,491	17,024,005	7,392,125	43,702,588	513,911,629
기말 취득원가	98,450,112	203,563,788	1,014,859	221,612,536	84,638,381	41,609,807	13,475,945	43,702,588	708,068,016
감가상각누계액	-	(32,156,342)	(267,545)	(111,455,988)	(19,606,890)	(24,585,802)	(6,083,820)	-	(194,156,387)
순장부금액	98,450,112	171,407,446	747,314	110,156,548	65,031,491	17,024,005	7,392,125	43,702,588	513,911,629

감가상각비 중 17,852,182천원(전기 : 11,175,246천원)은 판매비와관리비, 29,995,856원천원(전기 : 21,503,920천원)은 제조원가에 포함되어 있습니다.

(2) 보고기간말 현재 연결회사의 자본화된 차입원가는 다음과 같습니다(단위:천원).

구분	당기	전기
건설중인자산	76,791	496,003

자본화가능차입원가를 산정하기 위하여 사용된 자본화이자율은 3.55%(전기: 2.41%)입니다.

16. 무형자산

(1) 당기와 전기 중 무형자산의 변동내역은 다음과 같습니다(단위:천원).

<당기>

구분	당기						
	산업재산권	소프트웨어	회원권	브랜드가치	고객관계	영업권	합계
기초 순장부가액	6,546	2,345,751	921,684	8,323,142	2,145,913	4,363,563	18,106,599
취득금액	5,455	1,375,855	-	-	-	994,409	2,375,719
무형자산상각비	(323,861)	(1,004,146)	-	(83,846)	(1,940,323)	-	(3,352,176)

처분/대체/손상	-	(115,890)	-	-	-	(2,262,980)	(2,378,870)
연결범위 변동	855,935	335,974	-	91,911,478	38,762,759	47,206,451	179,072,597
외화환산차이	51,769	75,843	-	2,800,342	252,834	1,263,634	4,444,422
기말 순장부가액	595,844	3,013,387	921,684	102,951,116	39,221,183	51,565,077	198,268,291
취득원가	2,729,501	10,332,751	921,684	103,034,962	41,161,506	51,565,077	209,745,481
상각누계액	(2,133,657)	(7,319,364)	-	(83,846)	(1,940,323)	-	(11,477,190)
기말 순장부가액	595,844	3,013,387	921,684	102,951,116	39,221,183	51,565,077	198,268,291

<전기>

구분	전기						
	산업재산권	소프트웨어	회원권	브랜드가치	고객관계	영업권	합계
기초 순장부가액	37,574	2,486,550	921,684	-	-	-	3,445,808
취득금액	1,554	623,604	-	-	-	-	625,158
무형자산상각비	(32,582)	(760,781)	-	-	(108,218)	-	(901,581)
처분/대체	-	(10,358)	-	-	-	-	(10,358)
연결범위 변동	-	-	-	8,003,604	2,172,135	4,196,071	14,371,810
외화환산차이	-	6,736	-	319,538	81,996	167,492	575,762
기말 순장부가액	6,546	2,345,751	921,684	8,323,142	2,145,913	4,363,563	18,106,599
취득원가	178,328	5,253,259	921,684	8,323,142	2,258,856	4,363,563	21,298,832
상각누계액	(171,782)	(2,907,508)	-	-	(112,943)	-	(3,192,233)
기말 순장부가액	6,546	2,345,751	921,684	8,323,142	2,145,913	4,363,563	18,106,599

무형자산상각비는 3,140,328천원(전기 : 890,593천원)은 판매비와관리비에 211,848천원(전기 : 10,988천원)은 제조원가에 포함되어 있습니다.

(2) 연결회사의 영업권의 손상 평가내역은 다음과 같습니다.

영업권은 연결회사의 경영진이 영업권을 관리하는 단위인 현금창출단위별로 다음과 같이 구성됩니다(단위:천원).

구분	당기말	전기말
SCOTT	38,673,198	-
BERGAMONT FAHRRAD VERTRIEB GMBH	9,517,869	-
MSH	3,374,010	4,363,563
합계	51,565,077	4,363,563

연결회사는 매년 영업권에 대한 손상검사를 수행하고 있습니다. 손상평가 수행결과, MSH의 장부가액은 사용가치를 2,262,980천원 만큼 초과였으며, 동 금액은 연결손익계산서의 기타비용에 반영되어 있습니다.

현금창출단위의 회수가능액은 사용가치의 계산에 기초하여 결정되었으며, 사용가치의 계산은 경영진이 승인한 향후 5년간의 재무예산에 근거하여 세전 현금흐름추정을 사용하였습니다. 사용가치 계산에 사용된 주요 가정치

는 다음과 같습니다.

주요가정치	SCOTT	BERGAMONT FAHRRAD VERTRIEB GMBH	MSH
영구성장율(*1)	2.10%	3.0%	3.0%
세후할인율(*2)	8.7%	10.0%	13.5%

(*1) 5년이후 예상되는 성장률

(*2) 예상현금흐름에 적용된 할인율

연결회사는 매출액성장율을 과거의 실적과 시장에 대한 기대수준에 근거하여 결정하고 있습니다. 사용된 성장율은 산업보고서에 포함된 예측치와 일관된 것이며, 사용된할인율은 관련된 부문의 특수한 위험을 반영한 세전 할인율입니다.

17. 투자부동산

당기와 전기 중 연결회사의 투자부동산의 변동내역은 다음과 같습니다(단위:천원).

구분	당기	전기
기초 순장부금액	52,849,526	78,561,302
처분/대체	(2,728,274)	(24,974,064)
감가상각비	(731,737)	(737,712)
대체	10,331,957	-
연결범위의 변동	1,817,004	-
외화환산차이	426,775	-
기말 순장부금액	61,965,251	52,849,526
기말 취득원가	72,506,292	61,071,494
감가상각누계액	(10,541,041)	(8,221,968)
순장부금액	61,965,251	52,849,526

2015년 12월 31일 현재 투자부동산의 공정가치는 100,749,880천원(전기 : 86,278,013천원) 입니다.

당기 중 투자부동산에서 발생한 임대수익은 3,496,500천원(전기 : 3,801,578천원)입니다.

18. 담보제공자산

(1) 당기말 현재 연결회사의 차입금 등과 관련하여 금융기관 등에 담보로 제공된 토지 및 건물의 내역은 다음과 같습니다(단위:천원, USD).

담보제공자산	지번	금융기관	채권최고액	
금광동 사옥 (토지 및 건물)	경기도 성남시 중원구 광명로 293	신한은행	KRW	5,750,000
			USD	2,400,000
부산 공장	부산광역시 해운대구	농협	KRW	3,900,000

(토지 및 건물)	반여로 20			
월곡동 사옥 (토지 및 건물)	서울특별시 성북구 오패산로 37	우리은행	KRW	8,460,000

(*) 담보로 제공된 자산은 투자부동산을 포함하고 있습니다.

(2) 당기말 현재 연결회사는 종속회사인 OUTDOOR RESEARCH, LLC의 차입금 등의 약정한도 USD 20,000,000와 관련하여 유형자산 및 재고자산 등을 차입은행인 Wells Fargo Bank에 담보로 제공하고 있습니다.

(3) 당기말 종속회사인 SCOTT CORPORATION SA의 차입금 등의 약정한도 CHF 158,698,000와 관련하여 매출채권, 재고자산, 유형자산 등을 담보로 제공하고 있습니다.

19. 관계기업 및 공동지배기업

(1) 보고기간말 현재 관계기업 및 공동지배기업 투자내역은 다음과 같습니다(단위:천원).

기업명	소유지분율		주된 사업장	사용재무제표일	관계기업 활동의 성격 등
	당기말	전기말			
㈜스캇노스아시아	40.00%	-	한국,일본	9월 30일	(*1)
INTERNATIONAL RETAIL CORPORATION SA	30.00%	-	스위스	9월 30일	(*1)
DTI(*2)	50.00%	50.00%	뉴질랜드	12월 31일	
GGL(*3)	55.00%	55.00%	홍콩	12월 31일	(*4)

(*1) SCOTT CORPORATION SA의 지분 취득으로 당기 신규 편입되었습니다.

(*2) DESIGNER TEXTILES INTERNATIONAL LTD.

(*3) GREEN GROUND LTD.

(*4) 지분율이 50%이상이나 공동지배기업에 해당하여 종속기업으로 분류되지 않습니다.

(2) 당기와 전기 중 관계기업 및 공동지배기업의 변동내역은 다음과 같습니다(단위:천원).

구분	당기						
	기초	연결변동	취득	지분법손익	지분법자본변동	외화환산	기말
SCOTT(*1)	46,890,567	(53,232,668)	-	1,095,617	5,246,484	-	-
㈜스캇노스아시아(*2)	-	1,301,615	-	80,303	-	102,137	1,484,055
INTERNATIONAL RETAIL CORPORATION SA	-	-	35,428	433,401	-	19,299	488,128
DTI	11,052,422	-	-	(2,347,622)	(178,151)	-	8,526,649
GGL	-	-	-	-	-	-	-
합계	57,942,989	(51,931,053)	35,428	(738,301)	5,068,333	121,436	10,498,832

구분	전기						
	기초	연결변동	취득	지분법손익	지분법자본변동	외화환산	기말
SCOTT	46,155,902	-	-	4,407,182	(3,672,517)	-	46,890,567
DTI	9,873,960	-	-	1,158,249	20,213	-	11,052,422
GGL	1,894,606	-	-	(2,501,164)	606,558	-	-
합계	57,924,468	-	-	3,064,267	(3,045,746)	-	57,942,989

(*1) 당기중 SCOTT의 추가지분취득으로 인해 당기부터 연결대상범위에 포함되었습니다.

(*2) 당기중 SCOTT이 연결범위에 포함됨에 따라 SCOTT의 공동지배기업인 쉐스캇노스아시아는 연결회사의 공동지배기업으로 포함되었습니다.

(3) 보고기간말 현재 주요 관계기업 및 공동지배기업에 대한 요약 재무정보는 다음과 같습니다(단위:천원).

구분	당기				
	자산	부채	매출액	당기순이익 (손실)	기타포괄손익
쉐스캇노스아시아	11,824,265	8,905,835	8,190,266	199,849	102,137
INTERNATIONAL RETAIL CORPORATION SA	42,436,962	37,057,662	5,516,997	1,436,559	19,299
DTI	33,664,460	16,611,161	42,793,725	(3,144,223)	(1,907,320)
GGL(*)	453,764	875,408	-	(410,591)	-

구분	전기				
	자산	부채	매출액	당기순이익 (손실)	기타포괄손익
DTI	34,931,508	12,808,590	54,277,164	2,335,470	40,426
GGL(*)	505,716	582,164	5,464,040	(3,316,535)	1,213,116
SCOTT	341,264,582	181,813,277	521,711,632	20,395,634	(18,362,585)

(*) 전기부터 지분법 적용이 중지되었으며 지분법 적용의 중지로 인하여 인식하지 못한 누적 미반영 지분 변동액은 다음과 같습니다(단위:천원).

회사명	당기		전기	
	미반영 손실	미반영 손실 누계	미반영 손실	미반영 손실 누계액
GGL	(225,825)	(267,871)	(42,046)	(42,046)

(4) 보고기간말 현재 주요 관계기업 및 공동기업의 재무정보금액을 관계기업 및 공동기업에 대한 지분의 장부금액으로 조정한 내역은 다음과 같습니다.

- 당기말

기업명	당기말순자산 (a)	연결실체지분율 (b)	순자산지분금액 (a×b)	영업권	내부거래	장부금액
DTI	17,053,299	50%	8,526,649	-	-	8,526,649

- 전기말

기업명	당기말순자산 (a)	연결실체지분율 (b)	순자산지분금액 (a×b)	영업권	내부거래	장부금액
DTI	22,104,842	50%	11,052,422	-	-	11,052,422

20. 매입채무 및 기타지급채무

보고기간말 현재 매입채무 및 기타지급채무의 내역은 다음과 같습니다(단위:천원).

구분	당기말	전기말
유동항목		
매입채무	173,364,198	87,842,821
미지급금	8,528,309	4,736,799
미지급비용	46,664,365	25,868,721
임대보증금	4,001,504	3,982,528
영업보증금	1,060,000	858,781
금융보증부채	8,104	7,067
소계	233,626,480	123,296,717
비유동항목		
장기미지급비용	593,730	999,411
기타	17,881,200	-
소계	18,474,930	999,411
합계	252,101,410	124,296,128

(*) 보고기간말 현재 연결회사는 공동지배기업의 차입금 등과 관련하여 지급을 보증하고 있습니다
(주석 38 참조).

21. 기타부채

보고기간말 현재 기타부채의 내역은 다음과 같습니다(단위:천원).

구분	당기말	전기말
유동항목		
선수금	2,964,463	1,469,306
선수수익	131,811	77,133
예수금	823,664	543,247
부가세예수금	480,655	191,982
기타	1,176,616	4,487,628
소계	5,577,209	6,769,296
비유동항목		
기타	2,966,656	-
합계	8,543,865	6,769,296

22. 차입금

(1) 보고기간말 현재 연결회사의 차입금 내역은 다음과 같습니다(단위:천원).

구분	당기말	전기말
유동		
당좌차월	580,725	52,289
담보부차입금	24,036,824	17,994,443
은행차입금	137,116,584	26,037,397
유동성장기차입금	1,389,380	-
기타차입금	4,613,234	165,606
소계	167,736,747	44,249,735
비유동		
사채	99,752,964	49,879,434
은행차입금	110,882,598	16,488,000
기타차입금	1,634,059	-
소계	212,269,621	66,367,434
합계	380,006,368	110,617,169

(2) 보고기간말 현재 연결회사의 차입금의 상세내역은 다음과 같습니다(단위:천원).

구분	차입처	연이자율(%) (당기말 현재)	당기말	전기말
유동				
당좌차월	Standard Chartered Bank 외	6M Libor + 2.00	580,725	52,289
담보부차입금(*1)	(주)우리은행 외	6M Libor + 1.00 ~ 1.80	24,036,824	17,994,443
금융기관차입금(*4)	Credit Suisse 외	6M Libor + 1.00 ~ 2.50	137,116,584	13,037,397
유동성장기차입금(*4)	Credit Suisse 외	1.50 ~ 3.99	1,389,380	13,000,000
기타차입금(*2)(*3)(*4)	Credit Suisse 외	-	4,613,234	165,606
소계			167,736,747	44,249,735
비유동				
금융기관차입금(*4)	한국수출입은행 외	3M Libor + 1.22 ~ 2.10	110,882,598	16,488,000
기타(*4)	Credit Suisse 외	-	1,634,059	-
소계			112,516,657	16,488,000
합계			280,253,404	60,737,735

(*1) 상기 차입금에 대하여 토지, 건물이 담보로 제공되어 있습니다 (주석18 참조).

(*2) 상기 차입금에 대하여 재고자산이 담보로 제공되어 있습니다 (주석14 참조).

(*3) 상기 차입금에 대하여 비품 등이 담보로 제공되어 있습니다 (주석18 참조).

(*4) 상기 차입금에 대하여 매출채권이 담보로 제공되어 있습니다 (주석11 참조).

(3) 보고기간말 현재 연결회사의 사채의 상세내역은 다음과 같습니다(단위:천원).

종류	발행일	만기일	연이자율(%)	금액	
			당기말	당기말	전기말

제1회 무보증 회사채	2012-06-29	2017-06-29	3.92	50,000,000	50,000,000
제2회 무보증 회사채	2015-05-21	2020-05-21	2.58	50,000,000	-
소계				100,000,000	50,000,000
사채할인발행차금				(247,036)	(120,566)
차감계				99,752,964	49,879,434

23. 순확정급여부채

(1) 보고기간말 현재 순확정급여부채의 산정내역은 다음과 같습니다(단위:천원).

구분	당기말	전기말
확정급여채무의 현재가치	50,617,227	20,452,596
사외적립자산의 공정가치	(39,270,208)	(18,585,359)
재무상태표상 부채	11,347,019	1,867,237

(2) 당기와 전기 중 확정급여채무의 변동내역은 다음과 같습니다(단위:천원).

구분	당기	전기
기초금액	20,452,596	17,590,199
당기근무원가	5,349,645	2,878,566
과거근무원가	(1,035,676)	-
이자비용	985,857	693,445
재측정요소:		
- 재무적가정의 변동으로 인한 보험수리적손익	2,566,157	1,635,183
- 경험적조정으로 인한 보험수리적손익	581,275	458,465
기여금		
- 종업원	884,517	-
제도에서의 지급액:		
- 급여의 지급	(1,421,627)	(2,840,731)
관계회사로의 전출입액	(59,021)	37,469
사업결합으로 인한 취득	20,513,864	-
해외사업환산손익	1,799,640	-
보고기간말 금액	50,617,227	20,452,596

(3) 당기와 전기 중 사외적립자산의 변동내역은 다음과 같습니다(단위:천원).

구분	당기	전기
기초금액	18,585,359	16,514,917
이자수익	706,371	703,586
재측정요소:		
- 사외적립자산의 수익(이자수익에 포함된 금액 제외)	(132,102)	(311,802)

기여금:		
- 사용자	5,349,998	4,350,000
- 종업원	884,517	-
제도에서의 지급:		
- 급여의 지급	(1,490,804)	(2,454,616)
계열사로부터의 전출입에 의한 효과	(60,176)	(216,726)
연결범위의 변동	14,250,342	-
해외사업환산손익	1,176,703	-
보고기간말 금액	39,270,208	18,585,359

(4) 보고기간말 현재 보험수리적평가를 위하여 적용된 주요 가정은 다음과 같습니다.

구분	국내		해외	
	당기말	전기말	당기말	전기말
할인율	2.60%	3.10%	1.75%	-
미래임금상승률	4.37%	5.15%	2.00%	-

(5) 보고기간말 현재 사외적립자산의 구성내역은 다음과 같습니다(단위:천원).

구분	당기말	전기말
부동산	2,867,788	-
유동성자산	3,306,957	4,826,618
유가증권	18,480,456	13,290,391
대출자산	10,063,975	-
기타자산	4,551,032	468,350
합계	39,270,208	18,585,359

(6) 주요 가정의 변동에 따른 당기 확정급여채무의 민감도 분석은 다음과 같습니다(단위:천원).

구분	확정급여채무에 대한 영향		
	가정의 변동	가정의 증가	가정의 감소
할인율	1%	(5,196,968)	5,746,604
임금상승률	1%	2,203,998	(2,045,874)

(7) 미래현금흐름에 대한 확정급여제도의 영향

회사는 기금의 적립수준을 매년 검토하고, 기금에 결손이 발생하는 경우 이를 보전하는 정책을 보유하고 있습니다.

보고기간말 현재 할인되지 않은 퇴직 급여지급액의 만기분석은 아래와 같습니다(단위:천원).

구분	1년미만	1년~2년미만	2~5년미만	5년이상	합계
급여지급액	3,067,557	3,361,128	9,841,154	36,430,832	52,700,671

24. 이연법인세

(1) 보고기간말 현재 이연법인세자산과 부채의 내역은 다음과 같습니다(단위:천원).

구분	당기말	전기말
이연법인세자산		
12개월 이내에 결제될 이연법인세자산	10,536,496	11,029,690
12개월 후에 결제될 이연법인세자산	8,081,334	7,099,570
소계	18,617,830	18,129,260
이연법인세부채		
12개월 이내에 결제될 이연법인세부채	(1,867,821)	(2,414,679)
12개월 후에 결제될 이연법인세부채	(178,998,000)	(138,068,003)
소계	(180,865,821)	(140,482,682)
상계후 이연법인세자산	10,000,368	1,006,523
상계후 이연법인세부채	(172,248,359)	(123,359,945)

(2) 당기와 전기 중 이연법인세의 총 변동액은 다음과 같습니다(단위:천원).

구분	당기	전기
기초금액	(122,353,422)	(103,279,038)
외화환산차이	120,119	14,621
손익계산서에 반영된 이연법인세(주석33)	(20,469,256)	(17,494,656)
자본에 직접 반영된 법인세(주석33)	(10,973,553)	(1,594,349)
사업결합으로 인한 변동액	(8,571,879)	-
기말금액	(162,247,991)	(122,353,422)

(3) 당기와 전기 중 동일과세당국과 관련된 금액을 상계하기 이전의 이연법인세자산과 부채의 변동은 다음과 같습니다(단위:천원).

<당기>

구분	당기초	손익계산서	자본	사업결합	외화환산	당기말
이연법인세자산						
판매촉진충당부채	18,666	13,232	-	-	-	31,898
대리점 매출액	3,219,053	(888,724)	-	-	-	2,330,329
재고자산평가손실	7,387,051	(593,495)	-	219,412	14,804	7,027,772
지급수수료	3,651	-	-	-	-	3,651
대손상각	182,884	292,720	-	390,827	17,018	883,449
매도가능금융자산손상차손	31,274	-	-	-	-	31,274
지급보증료	1,016,198	521,424	-	-	-	1,537,622
건설자금이자	28,023	(1,038)	-	-	-	26,985
퇴직급여충당부채	4,163,383	(122,409)	665,115	539,388	22,363	5,267,840
미수금	847,117	-	-	-	-	847,117

미지급비용	218,386	(9,145)	-	-	-	209,241
국가보조금	6,141	44,016	-	-	-	50,157
기타	1,007,433	(1,916,579)	1,034,510	125,709	119,422	370,495
합계	18,129,260	(2,659,998)	1,699,625	1,275,336	173,607	18,617,830
이연법인세부채						
미수수익	(63,322)	(30,813)	-	-	-	(94,135)
대리점 매출원가	(2,351,357)	577,670	-	-	-	(1,773,687)
압축기장총당금	(2,767,789)	-	-	-	-	(2,767,789)
종속기업 및 공동지배기업투자	(128,900,794)	(17,991,238)	-	(9,122,699)	-	(156,014,731)
매도가능금융자산평가이익	(1,395,432)	-	(12,673,178)	-	-	(14,068,610)
퇴직보험	(4,163,383)	(273,498)	-	-	-	(4,436,881)
감가상각비	(499,291)	206,054	-	(724,516)	(53,013)	(1,070,766)
기타	(341,314)	(297,433)	-	-	(475)	(639,222)
합계	(140,482,682)	(17,809,258)	(12,673,178)	(9,847,215)	(53,488)	(180,865,821)

<전기>

구분	전기초	손익계산서	자본	외화환산	전기말
이연법인세자산					
판매촉진총당부채	195,647	(176,981)	-	-	18,666
대리점 매출액	3,896,389	(677,336)	-	-	3,219,053
재고자산평가손실	5,555,188	1,831,863	-	-	7,387,051
지급수수료	3,651	-	-	-	3,651
대손상각	182,884	-	-	-	182,884
매도가능금융자산손상차손	31,274	-	-	-	31,274
매도가능금융자산평가손실	781,036	-	(781,036)	-	-
지급보증료	1,016,198	-	-	-	1,016,198
건설자금이자	29,061	(1,038)	-	-	28,023
퇴직급여총당부채	3,606,019	(24,755)	582,119	-	4,163,383
미수금	847,117	-	-	-	847,117
미지급비용	169,547	48,839	-	-	218,386
국가보조금	-	6,141	-	-	6,141
기타	910	964,420	-	42,103	1,007,433
합계	16,314,921	1,971,153	(198,917)	42,103	18,129,260
이연법인세부채					
미수수익	(53,978)	(9,344)	-	-	(63,322)
대리점 매출원가	(2,791,626)	440,269	-	-	(2,351,357)
압축기장총당금	(2,767,789)	-	-	-	(2,767,789)
종속기업 및 공동지배기업투자	(109,570,616)	(19,330,178)	-	-	(128,900,794)
매도가능금융자산평가이익	-	-	(1,395,432)	-	(1,395,432)
퇴직보험	(3,606,019)	(557,364)	-	-	(4,163,383)
감가상각비	(492,184)	6,858	-	(13,965)	(499,291)
기타	(311,747)	(16,050)	-	(13,517)	(341,314)
합계	(119,593,959)	(19,465,809)	(1,395,432)	(27,482)	(140,482,682)

보고기간말 현재 이연법인세자산 및 부채로 인식하지 아니한 이월결손금의 내역은 다음과 같습니다(단위:천원)

).

구분	당기말	전기말	사 유
이월결손금이월액	10,126,103	8,486,119	미래과세소득의 불확실

25. 자본금과 주식발행초과금

(1) 당기와 전기 중 자본금과 주식발행초과금 변동내역은 다음과 같습니다(단위:천원).

일자	구분	주식수(주)	보통주자본금	주식발행초과금	합 계
2014.1.1	전기초	44,311,468	22,155,734	453,267,231	475,422,965
2014.12.31	전기말	44,311,468	22,155,734	453,267,231	475,422,965
2015.1.1	당기초	44,311,468	22,155,734	453,267,231	475,422,965
2015.12.31	당기말	44,311,468	22,155,734	453,267,231	475,422,965

(2) 보고기간말 현재 회사의 자본금과 주식발행초과금의 내역은 다음과 같습니다.

구분	당기말	전기말
회사가 발행할 주식의 총수	100,000,000주	100,000,000주
1주의 금액	500원	500원
발행한 보통주식의 수	44,311,468주	44,311,468주
자본금	22,155,734,000원	22,155,734,000원
주식발행초과금	453,267,231,054원	453,267,231,054원

26. 기타자본항목

(1) 보고기간말 현재 기타자본항목의 세부내역은 다음과 같습니다(단위:천원).

구분	당기말	전기말
자본잉여금:		
기타자본조정	(21,887,413)	(21,887,413)
기타포괄손익누계액:		
매도가능금융자산평가손익	44,066,142	4,370,817
부의지분법자본변동	(658,826)	(5,727,160)
해외사업환산손익	9,915,764	(35,253,280)
보험수리적손익	(5,600,098)	(4,409,006)
파생상품평가손익	(5,286,900)	-
소계	42,436,082	(41,018,629)
자본조정:		
자기주식(*)	(2,414)	(2,414)
합계	20,546,255	(62,908,456)

(*) 보고기간말 현재 발행주식 중 상호주식 등 법령에 의하여 의결권이 제한되어 있는 주식의 내역은 다음과 같습니다.

주식소유자	소유주식수	지분율	의결권제한근거
자기주식	289주	0.0007%	상법 제369조 제2항

(2) 당기 중 기타포괄손익누계액의 변동내역은 다음과 같습니다(단위:천원).

구분	기초	증감	기말
매도가능금융자산	4,370,817	39,695,325	44,066,142
부의지분법자본변동	(5,727,160)	5,068,334	(658,826)
해외사업환산손익	(35,253,280)	45,169,044	9,915,764
보험수리적손익	(4,409,006)	(1,191,092)	(5,600,098)
파생상품평가손익	-	(5,286,900)	(5,286,900)
합계	(41,018,629)	83,454,711	42,436,082

상기 기타포괄손익누계액의 증감은 법인세효과가 차감된 후의 금액입니다.

27. 이익잉여금

보고기간말 현재 연결회사의 이익잉여금의 세부내역은 다음과 같습니다(단위:천원).

구분	당기말	전기말
법정적립금(*1)	5,120,000	4,220,000
임의적립금(*2)	225,000,000	190,000,000
미처분이익잉여금	450,567,218	365,437,584
합계	680,687,218	559,657,584

(*1) 대한민국에서 제정되어 시행 중인 상법의 규정에 따라, 회사는 자본금의 50%에 달할 때까지 매 결산기마다 현금에 의한 이익배당금의 10% 이상을 이익준비금으로 적립하도록 되어 있습니다. 동 이익준비금은 현금으로 배당할 수 없으나 자본전입 또는 결손보전이 가능합니다.

(*2) 임의적립금은 주주총회의 결의에 의하여 배당이 가능한 잉여금입니다.

28. 판매비와관리비

당기와 전기 중 판매비와관리비 세부내역은 다음과 같습니다(단위:천원).

구분	당기	전기
급여	87,411,224	48,854,575
퇴직급여	4,942,891	2,868,425
복리후생비	8,136,295	7,605,355
여비교통비	1,132,133	895,606
통신비	3,076,300	2,234,784
수도광열비	7,398,898	1,219,321

제세공과금	2,368,685	2,247,647
임차료	19,350,411	10,704,812
감가상각비	18,583,919	11,912,958
수선유지비	3,331,292	1,800,771
차량유지비	2,875,228	2,660,143
접대비	1,102,376	1,066,339
소모품비	1,369,008	1,246,757
보험료	4,929,705	3,755,645
도서인쇄비	373,680	88,897
교육훈련비	209,455	177,961
지급수수료	23,816,696	25,166,397
견본비	3,938,025	398,063
광고선전비	17,936,829	2,271,336
대손상각비	1,720,611	461,852
운반비	951,237	1,002,134
수출제비	9,531,572	4,371,130
선임	5,170,564	3,895,559
무형자산상각비	3,140,328	890,593
해외시장개척비	3,726,497	3,629,783
포장비	3,241,583	3,686,604
해외출장비	7,074,345	2,484,015
판매촉진비	1,342,878	1,007,722
기타	4,261,902	3,351,043
합계	252,444,567	151,956,227

29. 기타수익과 기타비용

(1) 당기와 전기 중 기타수익의 세부내역은 다음과 같습니다(단위:천원).

구분	당기	전기
매도가능증권처분이익	2,832,805	-
유형자산처분이익	419,580	262,426
무형자산처분이익	-	2,204
외화환산이익	11,675,247	5,248,566
외환차익	32,930,478	23,300,299
임대료수익	75,486	50,107
클레임수익	590,208	925,518
잡이익	5,610,271	2,845,810
합계	54,134,075	32,634,930

(2) 당기와 전기 중 기타비용의 세부내역은 다음과 같습니다(단위:천원).

구분	당기	전기
매도가능금융자산처분손실	3,197	53,140
유형자산처분손실	580,033	3,198,715
무형자산손상차손	2,262,980	-
외화환산손실	12,604,593	5,163,502
외환차손	30,282,932	18,402,796
기부금	4,757,113	5,639,933
클레임손실	516,384	453,896
잡손실	2,629,061	2,943,002
합계	53,636,293	35,854,984

30. 비용의 성격별 분류

당기와 전기 중 연결회사의 비용의 성격별 분류 세부내역은 다음과 같습니다(단위:천원).

구분	당기	전기
재고자산의 변동	(28,468,461)	(42,905,963)
원재료 및 상품매입액	835,040,728	660,489,198
종업원급여(주석31)	285,264,682	211,697,106
복리후생비	16,102,134	15,094,042
감가상각비(주석15,17)	48,579,775	33,416,878
무형자산상각비(주석16)	3,352,176	901,581
지급수수료	66,552,319	78,788,498
선임	13,320,938	10,918,959
해외시장개척비	3,726,497	3,629,783
광고선전비	17,936,829	2,271,336
수출제비	10,053,517	4,623,880
판매촉진비	1,342,878	1,007,722
기타비용	115,316,636	80,901,350
매출원가, 판매비와관리비 합계	1,388,120,648	1,060,834,370

31. 종업원급여

당기와 전기 중 종업원급여의 내역은 다음과 같습니다(단위:천원).

구분	당기	전기
단기종업원급여	280,321,791	208,828,681
퇴직급여	4,942,891	2,868,425
합계	285,264,682	211,697,106

32. 금융수익 및 금융비용

(1) 당기와 전기 중 금융수익의 내역은 다음과 같습니다(단위:천원).

구분	당기	전기
단기금융기관예치금에 대한 이자수익	2,264,535	2,642,191
배당금수익	805,666	706,847
합계	3,070,201	3,349,038

(2) 당기와 전기 중 금융비용의 내역은 다음과 같습니다(단위:천원).

구분	당기	전기
담보부차입금에 대한 이자비용	7,965,877	775,422
차입금 등에 대한 이자비용	908,075	3,240,432
합계	8,873,952	4,015,854

33. 법인세

(1) 당기와 전기 중 법인세 구성내역은 다음과 같습니다(단위:천원).

구분	당기	전기
당기손익에 대한 당기법인세	27,362,287	23,901,395
전기법인세의 조정사항	(1,581,140)	(34,777)
일시적차이의 증감	31,442,809	19,089,005
자본에 직접 반영된 법인세	(10,973,553)	(1,594,349)
법인세비용	46,250,403	41,361,274

(2) 당기와 전기 중 법인세비용차감전순이익과 법인세비용 간의 관계는 다음과 같습니다(단위:천원).

구분	당기	전기
법인세비용차감전순이익	190,774,289	184,678,976
적용세율에 따른 법인세비용	28,204,074	21,317,783
법인세 효과:		
- 비공제비용	502,751	161,949
- 법인세추납액(환급액)	(1,581,140)	(34,777)
- 세액공제/감면	(1,254,569)	(175,573)
- 종속기업 손익 등에 따른 법인세효과	17,486,113	19,330,178
- 이연법인세자산 미인식효과	1,726,000	352,628
- 기타	1,167,174	409,086
법인세비용	46,250,403	41,361,274

(3) 자본에 직접 반영된 법인세효과는 다음과 같습니다(단위:천원).

구분	당기말			전기말		
	반영전	법인세효과	반영후	반영전	법인세효과	반영후

매도가능금융자산평가이익	52,368,503	(12,673,178)	39,695,325	8,993,671	(2,176,468)	6,817,203
순확정급여부채의 재측정요소	(3,279,534)	665,115	(2,614,419)	(2,405,450)	582,119	(1,823,331)
파생상품	(11,606,195)	1,034,510	(10,571,685)	-	-	-
합계	37,482,774	(10,973,553)	26,509,221	6,588,221	(1,594,349)	4,993,872

보고기간말 현재 연결회사의 법정세율은 과세관청에 따라 다르게 적용되며 가중평균적용세율은 14.78%(전기 11.54%)입니다.

34. 주당순이익

기본주당순이익은 연결회사의 보통주당기순이익을 연결회사가 매입하여 자기주식으로 보유하고 있는 보통주를 제외한 당기의 가중평균 유통보통주식수로 나누어 산정하였습니다. 한편, 연결회사는 희석증권을 발행하지 않았으므로 기본주당이익과 희석주당이익은 동일합니다.

보통주당기순이익

구분	당기	전기
지배기업지분 당기순이익	129,891,870,258원	128,123,175,228원
가중평균 유통보통주식수(*)	44,311,179주	44,311,179주
기본주당순이익	2,931원	2,891원

(*) 가중평균유통보통주식수 등의 산정내역(단위:주)

구분	당기	전기
총발행주식수	44,311,468	44,311,468
(-)가중평균자기주식수	289	289
가중평균유통보통주식수	44,311,179	44,311,179

35. 영업으로부터 창출된 현금

(1) 당기와 전기 중의 영업으로부터 창출된 현금은 다음과 같습니다(단위:천원).

구분	당기	전기
당기순이익	144,523,885	143,317,702
조정 :		
1. 법인세비용	46,250,403	41,361,274
2. 이자수익	(2,264,535)	(2,642,191)
3. 배당금수익	(805,666)	(706,847)
4. 이자비용	8,873,952	4,015,854
5. 감가상각비	48,579,775	33,416,878
6. 무형자산상각비	3,352,176	901,581
7. 퇴직급여	4,593,455	2,868,425
8. 유형자산처분이익	(419,580)	(262,426)

9. 유형자산처분손실	580,033	3,198,715
10. 무형자산처분이익	-	(2,204)
11. 무형자산손상차손	2,262,980	-
12. 대손상각비	1,720,611	461,852
13. 외화환산이익	(11,675,247)	(5,248,566)
14. 외화환산손실	12,604,593	5,163,502
15. 공동지배기업투자이익	(1,609,322)	(5,565,431)
16. 공동지배기업투자손실	2,347,623	2,501,164
17. 매도가능금융자산처분이익	(2,832,805)	-
18. 매도가능금융자산처분손실	3,197	53,140
소계	111,561,643	79,514,720
순운전자본의 변동 :		
1. 매출채권의 감소	37,623,416	6,730,613
2. 재고자산의 증가	(11,018,240)	(25,463,688)
3. 기타유동수취채권의 감소(증가)	3,103,519	(2,175,847)
4. 기타유동자산의 감소(증가)	2,873,306	(517,352)
5. 기타비유동자산의 감소	3,388,364	999,242
6. 매입채무의 증가	11,572,860	26,081,523
7. 기타총당부채의 증가(감소)	(4,666,224)	1,651,822
8. 기타유동지급채무의 감소	(7,428,177)	(10,471,046)
9. 기타유동부채의 증가(감소)	(1,425,612)	1,948,096
10. 순확정급여부채의 감소	(5,279,666)	(4,491,836)
11. 기타비유동지급채무의 증가	391,828	735,355
12. 반품총당부채의 변동	145,086	-
소계	29,280,460	(4,973,118)
합계	285,365,988	217,859,304

(2) 당기와 전기 중 현금의 유입과 유출이 없는 중요한 사항은 다음과 같습니다(단위:천원).

구분	당기	전기
매도가능금융자산평가이익	52,368,503	8,993,671
건설중인자산의 대체	15,925,807	6,885,858
투자부동산으로 대체	10,331,957	-
투자부동산의 유형자산으로 대체	-	25,885,245

36. 우발채무와 약정사항

(1) 보고기간말 현재 국내 금융기관과의 주요 약정사항은 다음과 같습니다(단위:천원,USD).

구분	금융기관	한도		사용금액	
		통화	한도	통화	금액
당좌차월	(주)우리은행 외	KRW	7,000,000	KRW	-
외화차입금		USD	90,000,000	USD	90,000,000

무역금융		KRW	3,000,000	KRW	-
L/C		USD	33,000,000	USD	692,000
매입외환(D/A,O/A)		USD	165,000,000	USD	20,509,236
현물환,선물환		USD	15,000,000	USD	-
보증신용장		USD	3,100,000	USD	3,100,000
전자어음		KRW	10,000,000	KRW	3,956,381
지급보증		USD	169,000,000	USD	148,000,000
포괄한도		USD	30,000,000	USD	-

(2) 보고기간말 현재 연결회사의 해외금융기관과의 주요 약정사항은 다음과 같습니다(단위:천원,USD,CAD,CHF).

구분	금융기관	한도		사용금액	
단기차입금	Standard Chartered Bank 외			USD	12,820,581
당좌차월		USD	200,000,000	USD	495,499
L/C				USD	-
L/C		CHF	3,736,000	CHF	-
포괄한도		CHF	232,586,000	CHF	109,903,000
현물환,선물환		CHF	3,138,000	CHF	3,138,000
현물환,선물환		CAD	2,450,000	CAD	171,271

(3) 연결종속회사인 SCOTT CORPORATION SA와 관련하여 2013년 6월에 프랑스 공정거래위원회가 프랑스 내의 자전거업체들을 대상으로 조사를 수행했습니다. 이 조사는 하이엔드 자전거 시장내 반독점행위와 관련되어 있습니다. 조사는 진행중에 있으며, 보고기간말 현재 이와 관련하여 합리적인 재무 영향치를 추정할 수 없습니다.

37. 비지배지분

(1) 연결회사에 포함된 비지배지분이 중요한 종속기업의 당기손익 및 자본 중 비지배지분에 배분된 당기순손익 및 누적비지배지분은 다음과 같습니다(단위:천원).

<당기>

구분	비지배지분율	기초 누적 비지배지분	비지배지분에 배분된 당기순손익	비지배지분에 배분된 배당금	비지배지분에 배분된 기타자본항목	소유주와 자본거래	기말 누적 비지배지분
YCL	8.39%	8,583,733	1,969,428	-	589,767	-	11,142,928
YSL	9.21%	2,175,071	(6)	-	120,193	-	2,295,258
KSL	5.07%	2,898,077	396,371	-	178,553	-	3,473,001
YHT	27.00%	20,794,760	4,626,445	-	1,385,709	-	26,806,914
MSH	20.00%	2,556,590	506,252	-	-	-	3,062,842
SCOTT	49.99%	-	4,001,371	-	4,001,371	127,857,278	135,860,020

<전기>

구 분	비지배 지분율	기초 누적 비지배지분	비지배지분에 배분된 당기순손익	비지배지분에 배분된 배당금	비지배지분에 배분된 기타자본항목	소유주와 자본거래	기말 누적 비지배지분
YCL	8.39%	12,695,754	3,714,491	-	549,521	(8,376,033)	8,583,733
YSL	9.21%	3,963,819	-	-	119,606	(1,908,354)	2,175,071
KSL	5.07%	4,401,352	960,650	-	171,552	(2,635,477)	2,898,077
YHT	27.00%	28,785,612	10,364,567	-	1,301,277	(19,656,696)	20,794,760
MSH	20.00%	-	154,819	-	2,137	2,399,634	2,556,590

(2) 비지배지분이 연결회사에 중요한 종속기업의 내부거래 제거전 요약 재무정보는 다음과 같습니다(단위:천원).

- 요약 연결재무상태표

<당기말>

구 분	YCL	YSL	KSL	YHT	MSH	SCOTT
유동자산	162,309,446	22,278,819	91,282,620	95,478,308	34,638,799	381,940,617
비유동자산	38,936,705	1	6,919,661	29,109,156	17,960,066	116,787,857
자산총계	201,246,151	22,278,820	98,202,281	124,587,464	52,598,865	498,728,474
유동부채	69,948,600	48,922	34,363,027	28,727,208	21,438,330	262,271,948
비유동부채	-	-	-	-	11,166,936	47,438,112
부채총계	69,948,600	48,922	34,363,027	28,727,208	32,605,266	309,710,060
자본	131,297,551	22,229,898	63,839,254	95,860,256	19,993,599	189,018,414

<전기말>

구 분	YCL	YSL	KSL	YHT	MSH
유동자산	116,668,082	20,967,796	69,446,468	68,298,767	31,953,742
비유동자산	38,406,382	1	7,108,626	28,185,007	18,661,654
자산총계	155,074,464	20,967,797	76,555,094	96,483,774	50,615,396
유동부채	54,279,843	42,864	24,055,554	22,890,754	26,290,295
비유동부채	-	-	-	-	10,415,435
부채총계	54,279,843	42,864	24,055,554	22,890,754	36,705,730
자본	100,794,621	20,924,933	52,499,540	73,593,020	13,909,666

- 요약 연결포괄손익계산서

<당기>

구 분	YCL	YSL	KSL	YHT	MSH	SCOTT
매출	190,294,407	-	83,015,505	106,404,934	72,783,272	290,837,079
당기순손익	23,473,521	(60)	7,817,963	17,134,982	2,515,041	8,004,344

기타포괄손익	7,029,410	1,305,026	3,521,751	5,132,255	3,568,892	1,518,043
총포괄손익	30,502,931	1,304,966	11,339,714	22,267,237	6,083,933	9,522,387

<전기>

구 분	YCL	YSL	KSL	YHT	MSH
매출	173,359,325	-	92,572,674	127,857,377	45,114,293
당기순손익	22,242,461	104	9,520,816	19,297,276	1,455,649
기타포괄손익	3,290,544	652,515	1,700,221	2,422,783	505,826
총포괄손익	25,533,005	652,619	11,221,037	21,720,059	1,961,475

- 요약 연결현금흐름표

<당기>

구 분	YCL	YSL	KSL	YHT	MSH	SCOTT
영업활동으로 인한 현금흐름	(5,441,401)	(60)	(6,035,353)	2,524,961	(2,357,160)	80,228,841
투자활동으로 인한 현금흐름	(2,870,853)	-	(837,093)	(1,392,018)	(1,201,886)	(25,375,824)
재무활동으로 인한 현금흐름	-	-	2,358,525	-	3,500,092	9,994,211
환율조정	517,611	17,886	189,968	224,964	38,573	22,588,606
현금및현금성자산의 증가(감소)	(7,794,643)	17,826	(4,323,953)	1,357,907	(20,381)	87,435,834
기초 현금및현금성자산	11,680,840	272,945	5,337,313	3,031,996	614,264	909,074
기말 현금및현금성자산	3,886,197	290,771	1,013,360	4,389,903	593,883	88,344,908

<전기>

구 분	YCL	YSL	KSL	YHT	MSH
영업활동으로 인한 현금흐름	10,659,822	2,760	20,704,030	12,688,141	336,041
투자활동으로 인한 현금흐름	(4,264,197)	-	(714,514)	(11,675,980)	(9,105,457)
재무활동으로 인한 현금흐름	-	-	(17,528,743)	-	9,357,985
환율조정	406,637	8,530	182,744	101,257	25,695
현금및현금성자산의 증가	6,802,262	11,290	2,643,517	1,113,418	614,264
기초 현금및현금성자산	4,878,578	261,655	2,693,796	1,918,578	-
기말 현금및현금성자산	11,680,840	272,945	5,337,313	3,031,996	614,264

(3) 비지배지분과의 거래로 인한 회사의 소유주에게 귀속될 자본에의 영향은 다음과 같습니다(단위:천원).

구 분	당 기	전 기
관계기업 지분의 추가취득(*1)	-	(18,166,298)
종속기업의 지분변동(*2)	-	(2,895,959)
자본에 미치는 영향(순액)	-	(21,062,257)

(*1) 2014년 12월 26일 연결회사는 51,254,824천원을 지불하고 종속기업 YHT의 지분 26.71%를 취득했으며, 이에 따라 연결회사는 YHT의 지분 73%를 보유하게 되었습니다. 취득 당시 연결회사가 계상하고 있던 YHT에 대한 비지배지분의 장부금액 31,088,526천원은 상기 거래로 제거되었고 회사의 소유주에 귀속되는 자

본은 18,166,298천원 감소했습니다.

(*2) 2014년 12월중 지분율 73%인 종속기업 YHT가 유상증자를 통하여 AAI의 지분 20%를 취득하였으며, 이에 따라 비지배지분이 변동하였습니다.

38. 특수관계자 거래

(1) 보고기간말 현재 특수관계자는 다음과 같습니다.

구분	회사명
지배기업	(주)영원무역홀딩스
관계기업	SCOTT CORPORATION SA(*1) INTERNATIONAL RETAIL CORPORATION SA(*1)
공동지배기업	GGL(*2), DTI(*3), (주)스캇노스아시아(*4)
기타	(주)영원아웃도어, KEPZ(*5), PBI(*6), Qweto GmbH, (주)와이엠에스에이, SCOTT JAPAN INC., S-13(*7), PBL(*8), DTV(*9)

(*1) 당기 중 연결대상에 포함됨.

(*2) GREEN GROUND LTD.

(*3) DESIGNER TEXTILES INTERNATIONAL LTD.

(*4) 당기 중 종속기업의 추가 지분 취득으로 인한 편입

(*5) KOREAN EPZ(KEPZ) CORPORATION(BD) LIMITED

(*6) POIVRE BLANC INTERNATIONAL AG

(*7) POIVRE BLANC S-13

(*8) POIVRE BLANC LOGISTICS

(*9) DESIGNER TEXTILES VIETNAM

(2) 당기와 전기 중 특수관계자와의 중요한 영업상의 거래내용은 다음과 같습니다(단위:천원).

구분		매출		매입		기타	
		당기	전기	당기	전기	당기	전기
지배기업	(주)영원무역홀딩스	-	-	-	-	8,973,299	10,588,084
관계기업	SCOTT CORPORATION SA(*1)	1,855,768	8,691,589	-	-	-	-
공동지배기업	DTI	-	-	14,015,096	23,627,276	171,678	50,659
	(주)스캇노스아시아	12,679,536	165,528	-	-	11,361	34,937
기타	(주)와이엠에스에이	844,169	537,647	32,913,167	24,767,582	2,969,573	51,326,647
	(주)영원아웃도어	90,893,063	93,734,820	5,144,686	42,739,560	2,318,336	2,500,448
	DTV	-	-	-	-	-	1,189,597
	KEPZ	23,214	12,415	2,111,143	1,934,214	-	-
	PBI(*2)	3,925,261	4,700,326	1,918,627	5,015	-	-
합계		110,221,011	107,842,325	56,102,719	93,073,647	14,444,247	65,690,372

(*1) 당기 중 연결대상에 포함되어 연결대상 편입전 거래를 기재함.

(*2) PBI는 자회사 S-13과 PBL 2개 회사를 연결한 재무정보임.

(3) 보고기간말 현재 특수관계자에 대한 중요한 채권·채무의 내용은 다음과 같습니다(단위:천원).

구분	채권		채무	

		당기말	전기말	당기말	전기말
지배기업	(주)영원무역홀딩스	1,512,909	1,250,066	3,023,781	151,598
관계기업	SCOTT CORPORATION SA(*1)	-	2,152,724	-	-
공동지배기업	DTI	4,834,760	-	-	-
	(주)스캇노스아시아	7,309,289	7,789	10,000	10,000
기타	(주)와이엠에스에이	292,451	319,496	768,403	1,148,220
	(주)영원아웃도어	9,424,257	6,114,687	10,861,967	40,578,494
	DTV	-	4,907	-	-
	KEPZ	31,694,451	28,728,668	888,689	591,588
	PBI(*2)	2,482,506	3,616,560	-	-
합계		57,550,623	42,194,897	15,552,840	42,479,900

(*1) 당기 중 연결대상에 포함됨.

(*2) PBI는 자회사 S-13과 PBL 2개 회사를 연결한 재무정보임.

(4) 보고기간말 현재 특수관계자에 대한 대여금은 다음과 같습니다(단위:천원).

구분		당기말	전기말
공동지배기업	DTI	4,688,000	-
기타	KEPZ	31,459,991	28,689,908
합계		36,147,991	28,689,908

특수관계자 대여금에 대하여 설정된 대손충당금은 없습니다.

(5) 보고기간말 현재 특수관계자에 대한 차입금은 다음과 같습니다(단위:천원).

구분		당기말	전기말
기타	KEPZ	-	165,605

(6) 당기와 전기 중 특수관계자와의 주요 자금거래는 다음과 같습니다(단위:천원).

<당기>

구분		자금대여 거래		자금차입 거래		현금출자
		대여	회수	차입	상환	
공동지배기업	DTI	4,353,200	-	-	-	-
기타특수관계자	KEPZ	3,115,170	2,164,491	-	170,535	-
합계		7,468,370	2,164,491	-	170,535	-

<전기>

구분		자금대여 거래		자금차입 거래		현금출자
		대여	회수	차입	상환	
기타특수관계자	KEPZ	3,376,541	1,209,642	-	927,663	-

(7) 당기와 전기 중 회사의 주요경영진 전체에 대한 보상내역은 다음과 같습니다(단위:천원).

구분	당기	전기
급여	3,465,175	3,384,274
퇴직급여	429,861	498,333

(8) 보고기간말 현재 연결회사가 특수관계자를 위하여 제공하고 있는 지급보증의 내역은 다음과 같습니다(단위:USD).

구분	제공받은회사	보증금액		비고
		당기말	전기말	
지급보증	DTI	3,000,000	3,000,000	보증신용장지급보증

39. 사업결합

당기 중 SCOTT CORPORATION SA와 그 종속기업인 BERGAMONT FAHRRAD VERTRIEB GMBH를 취득하여 연결대상에 포함하였습니다.

(1) SCOTT CORPORATION SA의 지분 취득

회사는 2015년 1월 23일 이사회결의를 통하여 SCOTT CORPORATION SA의 지분30.01%를 총 USD 100,000,000에 추가 취득하는 주식매수계약을 체결하였습니다. 취득완료후 지분율은 50.01%이며 2015년 3월 31일자로 사업을 인수하였습니다.

인수에서 발생한 영업권은 연결회사와 SCOTT CORPORATION SA의 영업을 결합하여 발생하는 규모의 경제 효과에 따른 것입니다.

인식된 영업권은 세무상 손금으로 인정되지 않습니다. SCOTT CORPORATION SA에 대하여 지불한 이전대가와 취득일의 인수한 자산과 부채의 가액의 공정가치는 아래와 같습니다(단위:천원).

구분	금액
이전대가	
현금	112,394,000
관계기업투자주식	53,232,666
합계	165,626,666
취득한 자산과 인수한 부채의 계상액	
현금및현금성자산	909,074
매출채권 및 기타채권	162,360,305
재고자산	133,249,267
유형자산	40,467,772
투자부동산	1,817,004
무형자산	126,704,623

관계기업투자주식	1,301,615
이연법인세자산	7,210,879
기타자산	6,055,767
매입채무 및 기타채무	(89,263,251)
차입금	(89,288,621)
당기법인세부채	(1,245,620)
이연법인세부채	(14,131,460)
기타충당부채	(4,896,769)
순확정급여부채	(6,263,522)
기타부채	(19,310,526)
총식별가능한 순자산	255,676,537
식별가능한 비지배지분으로 인식된 금액	127,857,278
영업권	37,807,407

SCOTT CORPORATION SA가 2015년 1월 1일부터 연결대상에 편입되었다고 가정할 경우, 연결손익계산서에 추가로 포함될 매출 및 당기순이익은 135,484,759천원 및 9,938,607천원입니다.

(2) BERGAMONT FAHRRAD VERTRIEB GMBH의 지분 취득

종속기업인 SCOTT CORPORATION SA는 2015년 7월 1일자로 BERGAMONT FAHRRAD VERTRIEB GMBH의 지분 100%를 취득하였고, 2015년 8월 1일자로 연결 대상에 편입되었습니다.

인식된 영업권은 세무상 손금으로 인정되지 않습니다. BERGAMONT FAHRRAD VERTRIEB GMBH에 대하여 지불한 이전대가와 취득일의 인수한 자산과 부채의 가액의 공정가치는 아래와 같습니다(단위:천원).

구분	금액
이전대가	
현금	21,170,617
미지급금	2,428,380
합계	23,598,997
취득한 자산과 인수한 부채의 계상액	
현금	723,657
재고자산	13,092,611
매출채권	14,414,864
선급비용	64,352
유형자산	1,311,325
무형자산	5,161,522
차입금	(1,146,195)
매입채무	(1,278,542)
미지급비용	(6,450,991)
기타유동부채	(10,041,353)
이연법인세부채	(1,651,298)

총식별가능한 순자산	14,199,952
영업권	9,399,045

BERGAMONT FAHRRAD VERTRIEB GMBH가 2015년 1월 1일부터 연결대상에 편입되었다고 가정할 경우, 연결손익계산서에 추가로 포함될 매출 및 당기순이익은 38,184,840천원 및 848,629천원입니다.

40. 총당부채

당기 및 전기 중 주요 총당부채 변동내역은 다음과 같습니다(단위: 천원).

구분	당기				
	반품총당부채	판매보증총당부채	상여금	기타	합계
기초금액	-	-	-	4,696,969	4,696,969
증감	13,841	27,497	2,616,783	3,473,878	6,131,999
환율변동	-	-	-	33,651	33,651
연결범위 변동으로 인한 증가	133,704	847,935	3,744,857	170,273	4,896,769
기말금액	147,545	875,432	6,361,640	8,374,771	15,759,388
유동항목	-	875,432	6,159,995	7,130,477	14,165,904
비유동항목	147,545	-	201,645	1,244,294	1,593,484

구분	전기	
	전기	기타
기초금액	2,998,301	
증감	1,663,874	
환율변동	34,794	
기말금액	4,696,969	
유동항목	4,696,969	

회사는 지난 1년 동안에 판매된 제품 및 상품과 관련하여 예상되는 반품청구를 충족시키기 위하여 147,545천원의 반품총당부채를 설정하였습니다.

회사는 과거 경험에 기초하여 예상되는 판매보증의무를 충족시키기 위하여 875,432천원의 판매보증총당부채를 설정하였습니다. 이와 관련된 지출의 대부분이 2016년에 발생할 것으로 예상됩니다.

회사의 상여금총당부채에는 휴가보상비용, 상여금 등이 포함되어 있으며, 이와 관련된 지출의 대부분이 2016년에 발생할 것으로 예상됩니다.

41. 보고기간 후 사건

(1) 연결회사의 종속회사인 SCOTT CORPORATION SA는 당기중 다음과 같이 사업을 취득하였습니다.

연결회사의 종속회사인 SCOTT CORPORATION SA는 9월말 재무제표를 기준으로 연결재무제표를 작성하고 있으며, 동 거래와 관련하여 연결회사는 기업회계기준서 제1010호(보고기간후사건)에 의한 수정을 요하지 않

는 보고기간후 사건으로 판단하고, 연결회사에 유의적인 영향을 미치는 거래가 아님에 따라 연결재무제표에 반영하지 아니하였습니다.

구분	취득일	취득금액
SHEPPARD CYCLES AUSTRALIA	2015년 12월 1일	AUD 12,200,000
SHEPPARD CYCLES NEW ZEALAND	2015년 12월 1일	NZD 6,800,000
DOLOMITE S.R.L.	2015년 11월 30일	EUR 8,575,000

(2) 연결회사는 2016년 3월 3일 이사회 결의를 통해 2016년 3월 31일 종속회사인 YHT의 잔여지분 27%를 추가취득할 예정이며 취득완료 후 지분율은 100%입니다.

4. 재무제표

재무상태표

제 7 기 2015.12.31 현재
 제 6 기 2014.12.31 현재
 제 5 기 2013.12.31 현재

(단위 : 원)

	제 7 기	제 6 기	제 5 기
자산			
I.유동자산	453,311,847,583	343,810,958,216	350,385,286,372
1.현금및현금성자산	227,402,256,737	102,142,761,453	105,586,201,649
2.단기금융상품	24,709,345,793	33,963,613,879	50,749,232,497
3.매출채권	161,431,771,983	147,666,486,780	149,183,472,974
4.재고자산	31,781,596,438	48,802,984,658	33,228,158,346
5.기타수취채권	5,140,368,750	8,404,312,142	5,668,008,405
6.기타유동자산	2,846,507,882	2,830,799,304	5,970,212,501
III.비유동자산	904,772,556,638	730,966,727,356	629,232,462,664
1.장기금융상품	11,000,000	12,000,000	12,000,000
2.매도가능금융자산	101,118,453,269	51,780,526,719	42,786,854,886
3.종속기업투자주식	521,824,972,667	360,337,059,581	280,322,362,274
4.관계기업 및 공동지배기업	5,984,936,000	51,796,936,000	53,691,542,171
5.유형자산	183,642,137,486	179,170,177,516	150,762,510,818
6.무형자산	2,415,344,997	2,843,510,806	2,974,234,537
7.투자부동산	49,389,515,467	52,849,526,404	78,561,302,580
8.기타수취채권	40,386,196,752	32,176,990,330	20,121,655,398
자산총계	1,358,084,404,221	1,074,777,685,572	979,617,749,036
부채			
I.유동부채	301,590,237,593	255,792,383,523	205,818,057,362
1.매입채무	251,673,498,629	205,318,938,704	149,352,333,128
2.단기차입금	24,036,824,241	30,994,442,850	31,713,374,617
3.당기법인세부채	10,979,122,867	7,655,096,995	8,298,656,570
4.기타지급채무	13,908,198,599	11,214,571,977	14,658,790,200
5.기타유동부채	992,593,257	609,332,997	1,794,902,847
II.비유동부채	250,668,759,665	99,625,881,719	94,595,269,079
1.사채	99,752,963,885	49,879,433,518	49,832,915,703
2.장기차입금	105,480,000,000	16,488,000,000	13,000,000,000
3.순확정급여부채	169,404,550	1,833,421,020	1,051,381,697

4.이연법인세부채	45,266,391,230	31,425,027,181	30,710,971,679
부채총계	552,258,997,258	355,418,265,242	300,413,326,441
자본			
납입자본	475,422,965,054	475,422,965,054	475,422,965,054
I.자본금	22,155,734,000	22,155,734,000	22,155,734,000
II.주식발행초과금	453,267,231,054	453,267,231,054	453,267,231,054
III.이익잉여금(결손금)	290,514,916,467	243,977,058,255	208,815,932,637
IV.기타자본항목	39,887,525,442	(40,602,979)	(5,034,475,096)
자본총계	805,825,406,963	719,359,420,330	679,204,422,595
부채및자본총계	1,358,084,404,221	1,074,777,685,572	979,617,749,036

손익계산서

제 7 기 2015.01.01 부터 2015.12.31 까지

제 6 기 2014.01.01 부터 2014.12.31 까지

제 5 기 2013.01.01 부터 2013.12.31 까지

(단위 : 원)

	제 7 기	제 6 기	제 5 기
I.매출	1,134,904,534,962	1,140,086,345,759	1,096,209,967,591
II.매출원가	973,978,578,110	996,637,008,890	954,020,971,400
III.매출총이익	160,925,956,852	143,449,336,869	142,188,996,191
판매비와관리비	78,178,069,610	79,377,532,889	72,465,126,713
IV.영업이익(손실)	82,747,887,242	64,071,803,980	69,723,869,478
기타수익	42,077,890,170	29,713,076,182	25,493,723,214
기타비용	48,048,035,556	35,207,013,214	29,950,109,902
금융수익	3,227,769,692	3,383,530,340	4,212,434,372
금융비용	5,529,253,693	3,166,139,703	2,260,387,143
V.법인세비용차감전순이익(손실)	74,476,257,855	58,795,257,585	67,219,530,019
법인세비용	19,076,163,843	14,771,896,167	19,990,210,578
VI.당기순이익(손실)	55,400,094,012	44,023,361,418	47,229,319,441
VII.주당이익			
기본주당이익(손실)	1,250	994	1,074

포괄손익계산서

제 7 기 2015.01.01 부터 2015.12.31 까지
 제 6 기 2014.01.01 부터 2014.12.31 까지
 제 5 기 2013.01.01 부터 2013.12.31 까지

(단위 : 원)

	제 7 기	제 6 기	제 5 기
I.당기순이익(손실)	55,400,094,012	44,023,361,418	47,229,319,441
II.기타포괄손익	39,928,128,421	4,993,872,117	(10,952,523,237)
당기손익으로 재분류되지 않는 세후기타포괄손익	232,803,260	(1,823,331,133)	(194,580,160)
1.순확정급여부채의 재측정요소	232,803,260	(1,823,331,133)	(194,580,160)
당기손익으로 재분류되는 세후기타포괄손익	39,695,325,161	6,817,203,250	(10,757,943,077)
매도가능자산평가손익	39,695,325,161	6,817,203,250	(10,757,943,077)
III.당기총포괄손익	95,328,222,433	49,017,233,535	36,276,796,204

자본변동표

제 7 기 2015.01.01 부터 2015.12.31 까지
 제 6 기 2014.01.01 부터 2014.12.31 까지
 제 5 기 2013.01.01 부터 2013.12.31 까지

(단위 : 원)

			자본				
			자본금	주식발행초과금	이익잉여금	기타자본	자본 합계
2013.01.01 (기초자본)			20,405,734,000	334,814,957,228	169,748,848,996	5,918,048,141	530,887,588,365
자본의 변동	총포괄손익	당기순이익(손실)	0	0	47,229,319,441	0	47,229,319,441
		매도가능증권평가손익	0	0	0	(10,757,943,077)	(10,757,943,077)
		순확정급여부채의 재측정요소	0	0	0	(194,580,160)	(194,580,160)
	자본에 직접인식된	유상증자	1,750,000,000	118,452,273,826	0	0	120,202,273,826
	소유주와의 거래	연차배당	0	0	(8,162,235,800)	0	(8,162,235,800)
2013.12.31 (기말자본)			22,155,734,000	453,267,231,054	208,815,932,637	(5,034,475,096)	679,204,422,595
2014.01.01 (기초자본)			22,155,734,000	453,267,231,054	208,815,932,637	(5,034,475,096)	679,204,422,595
자본의 변동	총포괄손익	당기순이익(손실)	0	0	44,023,361,418	0	44,023,361,418
		매도가능증권평가손익	0	0	0	6,817,203,250	6,817,203,250
		순확정급여부채의 재측정요소	0	0	0	(1,823,331,133)	(1,823,331,133)
	자본에 직접인식된	유상증자	0	0	0	0	0
	소유주와의 거래	연차배당	0	0	(8,862,235,800)	0	(8,862,235,800)
2014.12.31 (기말자본)			22,155,734,000	453,267,231,054	243,977,058,255	(40,602,979)	719,359,420,330
2015.01.01 (기초자본)			22,155,734,000	453,267,231,054	243,977,058,255	(40,602,979)	719,359,420,330
자본의 변동	총포괄손익	당기순이익(손실)	0	0	55,400,094,012	0	55,400,094,012
		매도가능증권평가손익	0	0	0	39,695,325,161	39,695,325,161
		순확정급여부채의 재측정요소	0	0	0	232,803,260	232,803,260
	자본에 직접인식된	유상증자	0	0	0	0	0
	소유주와의 거래	연차배당	0	0	(8,862,235,800)	0	(8,862,235,800)
2015.12.31 (기말자본)			22,155,734,000	453,267,231,054	290,514,916,467	39,887,525,442	805,825,406,963

현금흐름표

제 7 기 2015.01.01 부터 2015.12.31 까지

제 6 기 2014.01.01 부터 2014.12.31 까지

제 5 기 2013.01.01 부터 2013.12.31 까지

(단위 : 원)

	제 7 기	제 6 기	제 5 기
I. 영업활동현금흐름	125,117,100,690	88,643,460,326	58,060,216,673
1. 영업으로부터 창출된 현금흐름	141,986,760,085	104,662,957,326	80,673,147,105
2. 이자수취	2,296,681,927	2,638,453,508	2,930,041,646
3. 이자지급	(5,313,730,404)	(3,069,047,919)	(2,237,924,296)
4. 배당금수입	805,665,744	706,847,323	630,320,497
5. 법인세납부	(14,658,276,662)	(16,295,749,912)	(23,935,368,279)
II. 투자활동현금흐름	(119,016,084,162)	(87,695,355,981)	(126,963,796,942)
1. 단기금융상품의 순증감	9,254,268,086	16,785,618,618	(24,500,000,000)
2. 장기금융상품의 처분	1,000,000	0	0
3. 단기대여금의 회수	0	0	12,000,000,000
4. 장기대여금의 대여	(15,909,200,000)	(13,763,100,000)	(8,864,800,000)
5. 장기대여금의 회수	8,793,600,000	2,110,600,000	2,167,064,248
6. 유형자산의 취득	(10,177,292,718)	(12,485,900,659)	(50,499,347,391)
7. 유형자산의 처분	342,098,340	80,305,366	92,286,960
8. 무형자산의 취득	(262,654,960)	(522,974,854)	(261,584,873)
9. 무형자산의 처분	0	12,561,947	0
10. 투자부동산의 취득	0	0	(3,938,873,590)
11. 투자부동산의 처분	2,567,777,000	0	0
12. 임차보증금의 증가	(1,411,970,000)	(103,472,932)	(258,121,000)
13. 임차보증금의 감소	1,909,163,578	666,138,000	329,100,000
14. 매도가능금융자산의 취득	0	(789,690,000)	(42,910,000)
15. 매도가능금융자산의 처분	5,860,184,102	736,549,743	40,358,704
16. 종속기업투자주식 취득	(119,908,057,590)	(80,421,991,210)	(5,468,330,000)
17. 공동 지배기업투자의 취득	0	0	(1,182,390,000)
18. 관계기업투자주식의 취득	0	0	(45,812,000,000)
19. 파생상품의 정산	0	0	(764,250,000)
20. 보증금의 증가	112,000,000	0	0
21. 보증금의 감소	(187,000,000)	0	0
III. 재무활동현금흐름	116,427,745,591	(6,589,667,567)	96,049,203,624
1. 단기차입금의 순증감	(6,957,618,609)	(13,718,931,767)	14,009,165,598
2. 은행차입금의 순증감	0	0	(30,000,000,000)
3. 장기차입금의 증가	82,440,000,000	15,991,500,000	0
4. 사채의 발행	49,807,600,000	0	0
5. 유상증자	0	0	120,202,273,826
6. 배당금지급	(8,862,235,800)	(8,862,235,800)	(8,162,235,800)

환율변동효과 반영전 현금및현금성 자산의 순증가(감소)	122,528,762,119	(5,641,563,222)	27,145,623,355
IV.외화환산으로 인한 현금의 변동	2,730,733,165	2,198,123,026	(573,089,595)
V.현금및현금성자산의순증가(감소)	125,259,495,284	(3,443,440,196)	26,572,533,760
VI.기초현금및현금성자산	102,142,761,453	105,586,201,649	79,013,667,889
VII.기말현금및현금성자산	227,402,256,737	102,142,761,453	105,586,201,649

5. 재무제표 주석

1. 회사의 개요

주식회사 영원무역(이하 "회사")은 주식회사 영원무역홀딩스의 의류 제조 및 유통 사업부문을 승계하여 2009년 7월 1일로 인적분할방식으로 설립되었고, 2009년 7월 30일에 주식을 한국거래소에 상장하였습니다. 2015년 12월 31일 현재 서울특별시 중구에 본사를 두고 있으며 방글라데시, 중국 등에 현지법인과 서울 및 경기도 등에 영업소 및 물류센터를 두고 있습니다.

회사는 2013년 2월 14일에 유상증자를 통하여 해외주식 예탁증서(GDR)를 발행하여 2015년 12월 31일 현재 회사의 자본금은 22,155,734천원(전기말 22,155,734천원)이며, 주요 주주현황은 다음과 같습니다.

주주명	소유주식수	지분율	비고
(주)영원무역홀딩스	22,386,320	50.52%	최대주주
기타	21,925,148	49.48%	기타
합계	44,311,468	100.00%	

2. 중요한 회계정책

다음은 재무제표의 작성에 적용된 주요한 회계정책입니다. 이러한 정책은 별도의 언급이 없다면, 표시된 회계 기간에 계속적으로 적용됩니다.

2.1 재무제표 작성기준

회사의 재무제표는 한국채택국제회계기준(이하 "기업회계기준")에 따라 작성되었습니다. 한국채택국제회계기준은 국제회계기준위원회("IASB")가 발표한 기준서와 해석서 중 대한민국이 채택한 내용을 의미합니다.

한국채택국제회계기준은 재무제표 작성시 중요한 회계추정의 사용을 허용하고 있으며, 회계정책을 적용함에 있어 경영진의 판단을 요구하고 있습니다. 보다 복잡하고 높은 수준의 판단이 요구되는 부분이나 중요한 가정 및 추정이 요구되는 부분은 주석3에서 설명하고 있습니다.

2.2 회계정책과 공시의 변경

(1) 회사가 채택한 제·개정 기준서

회사는 2015년 1월 1일로 개시하는 회계기간부터 다음의 제·개정 기준서를 신규로 적용했습니다.

- 기업회계기준서 제1019호 '종업원급여' 개정

기업회계기준서 제1019호 '종업원급여'의 개정에 따라 확정급여형 퇴직급여제도를 운영하는 회사가 종업원 또는 제3자로부터 기여금을 납입받는 경우에 실무적 간편법에 따른 회계처리가 허용됩니다. 상기의 개정 기준서의 적용이 재무제표에 미치는 유의적인 영향은 없습니다.

- 한국채택국제회계기준 2010-2012 연차개선

- 기업회계기준서 제1102호 '주식기준보상' 개정: '가득조건', '성과조건', '용역조건'의 정의를 명확히 함.
- 기업회계기준서 제1103호 '사업결합' 개정: 조건부대가의 분류 및 측정을 명확히 함.
- 기업회계기준서 제1108호 '영업부문' 개정: 영업부문 통합 시 경영진이 내린 판단을 공시하고 보고부문들의 자산에서 기업전체 자산으로의 조정 내역을 공시하도록 함.
- 기업회계기준서 제1016호 '유형자산' 및 제1038호 '무형자산' 개정: 재평가모형을 적용하는 경우 총장부금액과 감가상각누계액의 표시방법을 명확히 함.
- 기업회계기준서 제1024호 '특수관계자 공시' 개정: 보고기업 또는 보고기업의 지배기업에 주요 경영서비스를 제공하는 기업을 특수관계자에 포함하도록 함.

- 한국채택국제회계기준 2011-2013 연차개선

- 기업회계기준서 제1103호 '사업결합' 개정: 공동약정의 구성에 대한 회계처리는 기준서 제1103호가 적용되지 않음을 명확히 함.
- 기업회계기준서 제1113호 '공정가치측정' 개정: 금융상품 집합의 공정가치를 순포지션에 근거하여 측정하는 것을 허용하는 포트폴리오 예외조항이 비금융계약을 포함하여, 기업회계기준서 제1039호의 적용범위에 해당하는 모든 계약에 적용된다는 것을 명확히 함.
- 기업회계기준서 제1040호 '투자부동산' 개정: 기업회계기준서 제1040호와 제1103호가 상호배타적이지 않음을 명확히 함.

회사가 2015년 1월 1일로 개시하는 회계기간부터 신규로 적용한 기타 제·개정 기준서가 재무제표에 미치는 영향은 유의적이지 않습니다.

(2) 회사가 적용하지 않은 제·개정 기준서 및 해석서

회사는 개정 또는 공표됐으나 2015년 1월 1일 이후 시작하는 회계연도에 시행일이 도래하지 않았고, 조기 적용하지 않은 개정 기준서는 다음과 같습니다. 연결회사는 해당 기준의 적용이 재무제표에 미치는 영향은 유의적이지 않을 것으로 예상하고 있습니다.

- 기준서 제1001호 '재무제표 표시' 개정
- 기준서 제1016호 '유형자산' 및 기준서 제1041호 '농림어업': 생산용식물
- 기준서 제1016호 '유형자산' 및 기준서 제1038호 '무형자산': 수익에 기초한 감가상각방법
- 기준서 제1110호 '연결재무제표', 기준서 제1028호 '관계기업과 공동기업에 대한 투자' 및 기준서 제1112호 '타기업에 대한 지분의 공시': 투자기업의 연결 면제
- 기준서 제1111호 '공동약정'
- 한국채택국제회계기준 2012-2014 연차개선

또한, 제정 또는 공표됐으나 2015년 1월 1일 이후 시작하는 회계연도에 시행일이 도래하지 않았고, 조기 적용하지 않은 제정 기준서는 다음과 같습니다.

- 기준서 제1109호 '금융상품'

2015년 12월 공표된 금융상품에 대한 새로운 기준은 금융상품의 인식과 측정을 규정한 기준서 제1039호를 대체합니다. 기업회계기준서 제1109호 '금융상품'은 금융상품의 분류와 측정을 사업모형과 상품의 현금흐름 특성에 근거하여 상각후원가, 기타포괄손익-공정가치, 당기손익-공정가치로 측정되도록 분류할 것을 규정하고 해당 분류에 따른 손익인식 방법을 규정하고 있습니다. 또한 손상모형은 기대신용손실과 그 변동을 인식하도록 변경되었습니다. 한편 위험회피회계에 대해서는 기업들의 위험관리와 일관되도록 부분적인 개정이 반영되었습니다. 새로운 기준서는 2018년 1월 1일 이후 최초로 시작되는 회계연도부터 적용되고 조기 적용이 허용되며 당기손익-공정가치로 지정한 금융부채의 손익에 대한 요구사항에 대한 부분적 조기적용도 허용됩니다. 회사는 개정 기준서 적용에 따른 영향을 파악하고 있습니다.

- 기업회계기준서 제1115호 고객과의 계약에서 생기는 수익

2015년 12월 공표한 수익인식에 대한 새로운 기준은 재화와 용역에 대한 수익인식 기준인 기준서 제1018호와 건설계약 수익인식 기준인 제1011호 및 관련 해석서를 대체합니다. 기업회계기준서 제1115호 '고객과의 계약에서 생기는 수익'은 현행 수익인식 기준의 위험과 보상 이전 모형을 대체하여 고객에게 재화나 용역에 대한 통제가 이전될 때 수익을 인식한다는 원칙에 기초하여 5단계의 과정을 적용하여 수익을 인식하도록 요구합니다. 현행 수익인식과 주요한 차이로 재화나 용역이 묶음으로 제공될 때 구분되는 수행의무 별로 수익인식기준을 적용하도록 하고 변동대가 인식에 대한 제약을 규정하고 있으며, 수익을 일정 기간에 걸쳐 인식하기 위한 조건과 증가된 공시사항 등이 포함되었습니다. 새로운 기준서는 2018년 1월 1일 이후 최초로 시작되는 회계연도부터 적용되고 조기 적용이 허용됩니다. 회사는 개정 기준서 적용에 따른 영향을 파악하고 있습니다.

2.3 종속기업, 관계기업 및 공동지배기업

회사의 재무제표는 기업회계기준서 제1027호 '별도재무제표'에 따른 별도재무제표입니다. 종속기업, 공동지배기업 및 관계기업 투자는 직접적인 지분투자에 근거하여 원가로 측정하고 있으며, 다만 한국채택국제회계기준으로의 전환일 시점에는 전환일시점의 과거회계기준에 따른 장부금액을 간주원가로 사용하였습니다. 또한, 종속기업, 공동지배기업 및 관계기업으로부터 수취하는 배당금은 배당에 대한 권리가 확정되는 시점에 당기손익으로 인식하고 있습니다.

2.4 영업부문

영업부문별 정보는 최고영업의사결정자에게 보고되는 사업본부별로 공시됩니다(주석 6 참조). 최고영업의사결정자는 영업부문에 배부될 자원과 영업부문의 성과를 평가하는데 책임이 있으며, 전략적 의사결정을 수행하는 이사회를 최고의사결정자로 보고 있습니다.

2.5 외화환산

(1) 기능통화와 표시통화

회사는 재무제표에 포함되는 항목들을 영업활동이 이루어지는 주된 경제환경에서의 통화("기능통화")를 적용하여 측정하고 있습니다. 회사의 기능통화는 대한민국 원화이며, 재무제표는 대한민국 원화로 표시되어 있습니다.

(2) 외화거래와 보고기간말의 환산

외화거래는 거래일의 환율 또는 재측정되는 항목인 경우 평가일의 환율을 적용한 기능통화로 인식되고, 외화거래의 결제나 화폐성 외화 자산·부채의 환산에서 발생하는 외환차이는 당기손익으로 인식됩니다.

비화폐성 금융자산·부채로부터 발생하는 외환차이는 공정가치 변동손익의 일부로 보아 당기손익인식지분상품으로부터 발생하는 외환차이는 당기손익으로, 매도가능지분상품의 외환차이는 기타포괄손익에 포함하여 인식됩니다.

2.6 금융자산

(1) 분류 및 측정

회사는 금융자산을 당기손익인식금융자산, 매도가능금융자산, 대여금및수취채권, 만기보유금융자산의 범주로 구분하고 있으며 금융자산의 정형화된 매매거래는 매매일에 인식됩니다.

금융자산은 최초 인식시점에 공정가치로 측정하며, 거래원가는 당기손익인식금융자산을 제외한 금융자산은 공정가치에 가산하고 당기손익인식금융자산의 경우에는 당기비용으로 처리됩니다. 최초 인식 이후 매도가능금융자산과 당기손익인식금융자산은 후속적으로 공정가치로 측정되고, 대여금및수취채권과 만기보유금융자산은 유효이자율법을 적용하여 상각후원가로 측정됩니다.

당기손익인식금융자산의 공정가치 변동은 당기손익으로 인식되고, 매도가능금융자산의 공정가치변동은 기타포괄손익에 계상되어 이를 처분하거나 손상을 인식하는 때자본에서 당기손익으로 재분류됩니다.

(2) 손상

회사는 금융자산 또는 금융자산 집합의 손상 발생에 대한 객관적인 증거가 있는지를 매 보고기간말에 평가하고, 그 결과 손상되었다는 객관적인 증거가 있으며 손상사건이 신뢰성 있게 추정할 수 있는 금융자산의 추정 미래 현금흐름에 영향을 미친 경우에는 손상차손을 인식하고 있습니다.

대여금및수취채권의 손상은 대손충당금 계정으로 차감표시되며, 그 외의 금융자산은 장부금액에서 직접 차감됩니다. 회사는 금융자산을 더 이상 회수 하지 못할 것으로 판단되는 때에 해당 금융자산을 제각하고 있습니다.

회사가 금융자산이 손상되었다는 객관적인 증거에는 금융자산의 발행자나 지급의무자의 유의적인 재무적 어려움, 이자지급이나 원금상환이 3개월 이상 연체, 재무적 어려움으로 당해 금융자산에 대한 활성시장의 소멸 등이 포함됩니다. 또한, 매도가능지분상품의 공정가치가 원가로부터 30% 이상 하락하거나 6개월 이상 지속적으로 하락하는 경우는 손상의 객관적인 증거에 해당됩니다.

(3) 제거

회사는 금융자산을 양도한 경우라도 채무자의 채무불이행시의 소구권 등으로 양도한금융자산의 소유에 따른 위험과 보상의 대부분을 회사가 보유하는 경우에는 이를 제거하지 않고 그 양도자산 전체를 계속하여 인식하고, 수취한 대가를 금융부채로 인식하고 있습니다. 해당 금융부채는 재무상태표에 "차입금"으로 분류됩니다(주석 11 참조).

(4) 금융상품의 상계

금융자산과 부채는 인식한 자산과 부채에 대해 법적으로 집행가능한 상계권리를 현재 보유하고 있고, 순액으로 결제하거나 자산을 실현하는 동시에 부채를 결제할 의도를 가지고 있을 때 상계하여 재무상태표에 순액으로 표시합니다. 법적으로 집행가능한 상계권리는 미래사건에 좌우되지 않으며, 정상적인 사업과정의 경우와 채무불이행의 경우 및 지급불능이나 파산의 경우에도 집행가능한 것을 의미합니다.

2.7 재고자산

재고자산은 원가와 순실현가능가치 중 작은 금액으로 표시되고, 재고자산의 원가는 이동평균법에 따라 결정됩니다.

2.8 유형자산

유형자산은 역사적원가에서 감가상각누계액과 손상차손누계액을 차감하여 표시됩니다. 역사적원가는 자산의 취득에 직접적으로 관련된 지출을 포함합니다

토지를 제외한 자산은 취득원가에서 잔존가치를 제외하고, 다음의 추정 경제적 내용연수에 걸쳐 정액법으로 상각됩니다.

과 목	추정 내용연수
건물	40년
건축물	30년
시설물	30년
기계장치	6년
공기구비품	4년
기타의유형자산	4년

유형자산의 감가상각방법과 잔존가치 및 경제적 내용연수는 매 회계연도 말에 재검토되고 필요한 경우 추정의 변경으로 회계처리 됩니다.

2.9 차입원가

적격자산을 취득 또는 건설하는데 발생한 차입원가는 해당 자산을 의도된 용도로 사용할 수 있도록 준비하는 기간 동안 자본화되고, 적격자산을 취득하기 위한 특정목적차입금의 일시적 운용에서 발생한 투자수익은 당 회계기간 동안의 자본화 가능 차입원가에서 차감됩니다. 기타 차입원가는 발생기간에 비용으로 인식됩니다.

2.10 정부보조금

정부보조금은 보조금의 수취와 정부보조금에 부가된 조건의 준수에 대한 합리적인 확신이 있을 때 공정가치로 인식됩니다. 자산관련보조금은 자산의 장부금액을 계산할 때 차감하여 표시되며, 수익관련보조금은 이연하여 정부보조금의 교부 목적과 관련된 비용에서 차감하여 표시됩니다.

2.11 무형자산

무형자산은 역사적 원가로 최초 인식되고, 원가에서 상각누계액과 손상차손누계액을차감한 금액으로 표시됩니다. 내부적으로 창출한 무형자산인 소프트웨어 개발비는 기술적 실현가능성, 미래경제적효익 등을 포함한 자산 인식요건이 충족된 시점 이후에 발생한 지출금액의 합계입니다. 회원권은 이용 가능 기간에 대하여 예측가능한 제한이 없으므로 내용연수가 한정되지 않아 상각되지 않습니다. 한정된 내용연수를 가지는 다음의 무형자산은 추정내용연수동안 정액법으로 상각됩니다.

과 목	추정 내용연수
소프트웨어, 개발비	5년

2.12 투자부동산

임대수익이나 투자차익을 목적으로 보유하고 있는 부동산은 투자부동산으로 분류됩니다. 투자부동산은 최초 인식시점에 원가로 측정되며, 최초 인식 후에는 원가에서 감가상각누계액과 손상차손누계액을 차감한 금액으로 표시됩니다. 투자부동산 중 토지를 제외한 투자부동산은 추정 경제적 내용연수 40년동안 정액법으로 상각됩니다.

2.13 비금융자산의 손상

내용연수가 비한정인 무형자산에 대하여는 매년, 상각대상 자산에 대하여는 자산손상을 시사하는 징후가 있을 때 손상검사를 수행하고 있습니다. 손상차손은 회수가능액(사용가치 또는 처분부대원가를 차감한 공정가치 중 높은 금액)을 초과하는 장부금액만큼 인식되고 영업권 이외의 비금융자산에 대한 손상차손은 매 보고기간말에 환입가능성이 검토됩니다.

2.14 금융부채

(1) 분류 및 측정

당기손익인식금융부채는 단기매매목적의 금융상품입니다. 주로 단기간 내에 재매입할 목적으로 부담하는 금융부채는 단기매매금융부채로 분류됩니다. 또한, 위험회피회계의 대상이 아닌 파생상품이나 내재파생상품을 포함한 금융상품으로부터 분리된 파생상품도 단기매매금융부채로 분류됩니다.

당기손익인식금융부채, 금융보증계약, 금융자산의 양도가 제거조건을 충족하지 못하는 경우에 발생하는 금융부채를 제외한 모든 비파생금융부채를 상각후원가로 측정하는 금융부채로 분류하고 있으며, 재무상태표 상 "매입채무", "차입금" 및 "기타금융부채" 등으로 표시됩니다.

특정일에 의무적으로 상환하여야 하는 우선주는 부채로 분류됩니다. 이러한 우선주에 대한 유효이자율법에 따른 이자비용은 다른 금융부채에서 인식한 이자비용과 함께 손익계산서 상 "금융비용"으로 인식됩니다.

(2) 제거

금융부채는 계약상 의무가 이행, 취소 또는 만료되어 소멸되거나 기존 금융부채의 조건이 실질적으로 변경된 경우에 재무상태표에서 제거됩니다.

2.15 금융보증계약

회사가 제공한 금융보증계약은 최초 인식시 공정가치로 측정되며, 후속적으로는 다음 중 큰 금액으로 측정하여 "기타금융부채"로 인식됩니다.

- (1) 기업회계기준서 제1037호 '충당부채, 우발부채 및 우발자산'에 따라 결정된 금액
- (2) 최초인식금액에서 기업회계기준서 제1018호 '수익인식'에 따라 인식한 상각누계액을 차감한 금액

2.16 총당부채

총당부채는 의무를 이행하기 위하여 예상되는 지출액의 현재가치로 측정되며, 시간경과로 인한 총당부채의 증가는 이자비용으로 인식됩니다.

2.17 당기법인세 및 이연법인세

법인세비용은 당기법인세와 이연법인세로 구성됩니다. 법인세는 기타포괄손익이나 자본에 직접 인식된 항목과 관련된 금액은 해당 항목에서 직접 인식하며, 이를 제외하고는 당기손익으로 인식됩니다.

법인세비용은 보고기간말 현재 제정됐거나 실질적으로 제정된 세법을 기준으로 측정됩니다.

경영진은 적용 가능한 세법 규정이 해석에 따라 달라질 수 있는 상황에 대하여 회사가 세무신고 시 적용한 세무 정책에 대하여 주기적으로 평가하고 있습니다. 회사는 세무당국에 납부할 것으로 예상되는 금액에 기초하여 당기법인세비용을 인식합니다.

이연법인세는 자산과 부채의 장부금액과 세무기준액의 차이로 발생하는 일시적 차이에 대하여 장부금액을 회수하거나 결제할 때의 예상 법인세효과로 인식됩니다. 다만, 사업결합 이외의 거래에서 자산·부채를 최초로 인식할 때 발생하는 이연법인세자산과 부채는 그 거래가 회계이익이나 과세소득에 영향을 미치지 않는다면 인식되지 않습니다.

이연법인세자산은 차감할 일시적 차이가 사용될 수 있는 미래 과세소득의 발생가능성이 높은 경우에 인식됩니다.

종속기업, 관계기업 및 공동기업 투자지분과 관련된 가산할 일시적 차이에 대해 소멸시점을 통제할 수 있는 경우, 그리고 예측가능한 미래에 일시적 차이가 소멸하지 않을 가능성이 높은 경우를 제외하고 이연법인세부채를 인식하고 있습니다. 또한 이러한 자산으로부터 발생하는 차감할 일시적 차이에 대하여 일시적 차이가 예측가능한 미래에 소멸할 가능성이 높고 일시적 차이가 사용될 수 있는 과세소득이 발생할 가능성이 높은 경우에만 이연법인세자산을 인식하고 있습니다.

이연법인세자산과 부채는 법적으로 당기법인세자산과 당기법인세부채를 상계할 수 있는 권리를 회사가 보유하고 있으며, 동시에 이연법인세자산과 부채가 동일한 과세당국에 의해서 부과되는 법인세와 관련이 있으면서 순액으로 결제할 의도가 있는 경우에 상계됩니다.

2.18 순확정급여부채

회사는 순확정급여제도를 운영하고 있습니다.

확정급여제도는 확정기여제도를 제외한 모든 퇴직연금제도입니다. 일반적으로 확정급여제도는 연령, 근속연수나 급여수준 등의 요소에 의하여 종업원이 퇴직할 때 지급받을 퇴직연금급여의 금액이 확정됩니다. 확정급여제도와 관련하여 재무상태표에 계상된 부채는 보고기간말 현재 확정급여채무의 현재가치에서 사외적립자산의 공정가치를 차감한 금액입니다. 확정급여채무는 매년 독립된 보험계리인에 의해 예측단위적립방식에 따라 산정되며, 확정급여채무의 현재가치는 그 지급시점과 만기가 유사한 우량회사채의 이자율로 기대미래현금유출액을 할인하여 산정됩니다. 한편, 순확정급여부채와 관련한 재측정요소는 기타포괄손익으로 인식됩니다.

제도개정, 축소 또는 정산이 발생하는 경우, 과거근무원가 또는 정산으로 인한 손익은 당기손익으로 인식됩니다.

다.

2.19 수익인식

수익은 회사의 통상적인 활동에서 발생하는 재화의 판매 및 용역의 제공에 대하여 받았거나 받을 대가의 공정 가치로 구성되어 있습니다. 수익은 부가가치세, 반품, 리베이트 및 할인액을 차감한 순액으로 표시하고 있습니다.

수익금액을 신뢰성 있게 측정할 수 있고, 미래의 경제적 효익이 기업에 유입될 가능성이 높으며, 다음에서 설명하고 있는 회사의 활동별 특정 요건을 충족하는 경우에 수익을 인식하고 있습니다. 회사의 추정은 고객의 유형, 거래의 유형 및 개별 거래조건 등의 과거 자료를 바탕으로 하고 있습니다.

(1) 재화의 판매

재화의 판매에 따른 수익은 재화가 구매자에게 인도되는 시점에서 인식하고 있습니다.

(2) 이자수익

이자수익은 시간의 경과에 따라 유효이자율법에 의하여 인식됩니다. 채권 손상이 발생하는 경우 채권금액의 장부금액은 회수가능액까지 감액되며, 시간의 경과에 따라 증가하는 부분은 이자수익으로 인식됩니다. 한편, 손상채권에 대한 이자수익은 최초 유효이자율에 의하여 인식됩니다.

(3) 배당금 수익

배당수익은 배당금을 받을 권리가 확정되는 시점에 인식됩니다.

(4) 고객충성제도

회사는 고객이 재화를 구매하면 향후 제품 구매 시 할인된 가격으로 구매 할 수 있는 보상점수를 부여하는 고객 충성제도를 운영하고 있습니다. 매출과 관련하여 받았거나받을 대가의 공정가치는 보상점수와 매출의 나머지 부분에 배분되며, 이때 보상점수에 배분될 대가는 고객이 사용하지 않을 것으로 기대되는 부분을 고려하여 보상점수의 공정가치에 기초하여 측정됩니다. 보상점수에 대한 매출은 고객이 보상점수를 사용하는 시점에 인식됩니다.

2.20 리스

리스는 리스제공자가 자산의 사용권을 일정기간 동안 리스이용자에게 이전하고 리스이용자는 그 대가로 사용료를 리스제공자에게 지급하는 계약입니다. 리스자산의 소유에 따른 위험과 보상의 대부분이 회사에게 이전되지 않은 리스는 운용리스로 분류되고, 리스지급액은 리스기간 동안 정액기준으로 비용인식됩니다.

리스자산의 소유에 따른 위험과 보상의 대부분이 회사에게 이전되는 리스는 금융리스로 분류되고 리스자산의 공정가치와 최소리스료의 현재가치 중 작은 금액이 리스기간개시일에 각각 리스자산과 리스부채로 계상됩니다.

2.21 재무제표 승인

회사의 재무제표는 2016년 2월 24일자로 이사회에서 승인되었으며, 정기주주총회에서 수정승인 될 수 있습니다.

3. 중요한 회계추정 및 가정

회사는 미래에 대하여 추정 및 가정을 하고 있습니다. 추정 및 가정은 지속적으로 평가되며, 과거 경험과 현재의 상황에서 합리적으로 예측가능한 미래의 사건을 고려하여 이루어집니다. 이러한 회계추정은 실제 결과와 다를 수도 있습니다. 다음 회계연도에 자산 및 부채 장부금액에 조정을 미칠 수 있는 유의적 위험에 대한 추정 및 가정은 다음과 같습니다.

3.1 순확정급여부채

순확정급여부채의 현재가치는 보험수리적방식에 의해 결정되는 다양한 요소들 특히 할인율의 변동에 영향을 받습니다(주석 23참조).

3.2 법인세

회사의 과세소득에 대한 법인세는 세법 및 과세당국의 결정을 적용하여 산정되므로 최종 세효과를 산정하는 데에는 불확실성이 존재합니다.(주석 34참조).

회사는 "기업소득 환류세제"에 따라 2015년부터 3년간 당기 과세소득의 일정 금액을 투자, 임금증가, 배당 등에 사용하지 않았을 때 세법에서 정하는 방법에 따라 산정된 법인세를 추가로 부담합니다. 따라서, 동 기간의 당기법인세와 이연법인세를 측정할 때 환류세제에 따른 세효과를 반영하여야 하고, 이로 인해 회사가 3년간 부담할 법인세는 각 연도의 투자, 임금증가, 배당 등의 수준에 따라 달라지므로 최종 세효과를 산정하는데에는 불확실성이 존재합니다 .

4. 재무위험관리

4.1 재무위험관리요소

회사는 여러 활동으로 인하여 시장위험(환위험, 현금흐름이자율위험 및 가격위험), 신용위험 및 유동성위험과 같은 다양한 재무위험에 노출되어 있습니다. 회사의 전반적인 위험관리정책은 금융시장의 변동성에 초점을 맞추고 있으며 재무성과에 미치는 부정적 영향을 최소화하는데 중점을 두고 있습니다. 회사는 특정 위험을 회피하기 위하여 파생상품을 이용하고 있습니다.

위험관리는 이사회에서 승인한 정책에 따라 이루어지고 있습니다. 이사회는 전반적인 위험관리에 대한 문서화된 정책, 외환위험, 이자율 위험, 신용 위험, 파생금융상품과 비파생금융상품의 이용 및 유동성을 초과하는 투자와 같은 특정 분야에 관한 문서화된 정책을 검토하고 승인합니다.

4.1.1 시장위험

(1) 외환위험

회사는 외화차입금 및 기능통화와 다른 수입과 지출로 인해 외화 환포지션이 발생하며, 환포지션이 발생하는 주요 외화로는 USD가 있습니다. 또한 회사는 외화로 표시된 채권과 채무에 대한 환노출 위험을 주기적으로 평가, 관리 및 보고하고 있습니다.

보고기간말 현재 기능통화 이외의 금융상품의 주요 통화별 구성내역은 다음과 같습니다(단위:천원).

구분	당기말	전기말
현금및현금성자산		
USD	118,171,591	54,362,394
CNY	7,207	5,623
EUR	399,551	443,403
HKD	4,987	5,118
JPY	6,499,243	33,996
합계	125,082,579	54,850,534
단기금융상품		
USD	24,709,346	19,963,614
매출채권		
USD	159,241,321	144,523,098
EUR	135,979	316,728
합계	159,377,300	144,839,826
기타채권		
USD	34,750,224	26,011,575
매입채무		
USD	235,538,840	159,387,443
EUR	194,061	473,261
합계	235,732,901	159,860,704
차입금		
USD	105,480,000	34,482,443
기타채무		
USD	503,659	833,290
CNY	-	5,878
EUR	817	-
합계	504,476	839,168

보고기간말 현재 다른 변수가 일정하고 해당통화에 대한 기능통화의 환율이 5% 절상 및 절하인 경우 세전이익에 영향을 미치는 환율효과는 다음과 같습니다(단위:천원).

구분	당기		전기	
	상승시	하락시	상승시	하락시
USD	(232,501)	232,501	2,507,875	(2,507,875)
CNY	320	(320)	(13)	13
EUR	17,073	(17,073)	14,343	(14,343)
HKD	249	(249)	256	(256)
JPY	324,962	(324,962)	1,700	(1,700)
합계	110,103	(110,103)	2,524,161	(2,524,161)

(2) 가격위험

회사는 유동성관리 및 영업상의 필요 등으로 상장 및 비상장주식을 포함하는 지분증권에 투자하고 있습니다. 회사는 이를 위하여 하나 이상의 직접적 또는 간접적 투자수단을 이용하고 있으며 당기말 현재 회사의 지분증권투자(종속 및 관계기업투자 및 비상장주식은 제외)의 공정가치는 100,593,626천원(전기: 51,255,700천원)입니다(주석 10참조).

보고기간말 현재 시장성 있는 지분증권의 주가가 약 20% 상승 및 하락할 경우 당기와 전기의 손익 및 기타포괄손익에 미치는 영향은 다음과 같습니다(단위:천원).

구분	당기		전기	
	상승시	하락시	상승시	하락시
기타포괄손익에 미치는 효과				
매도가능금융자산	15,249,993	(15,249,993)	7,770,364	(7,770,364)

(3) 현금흐름 및 공정가치 이자율위험

회사는 가격변동으로 인한 재무제표 항목(금융자산, 부채)의 가치변동 위험 및 투자, 차입에서 비롯한 이자수의(비용)의 변동위험 등의 이자율 변동위험에 노출되어 있습니다. 이러한 회사의 이자율 변동위험은 변동이자부채권의 투자와 변동이자부 부채의 차입에서 비롯됩니다.

다른 변수가 일정하다고 가정할 때의 이자율이 0.1% 상승 또는 하락할 경우 세전이익에 미치는 영향은 다음과 같습니다(단위:천원).

구분	당기		전기	
	상승시	하락시	상승시	하락시
대여금	32,813	(32,813)	24,224	(24,224)
차입금	(150,466)	150,466	(65,076)	65,076
합계	(117,653)	117,653	(40,852)	40,852

4.1.2 신용위험

신용위험은 회사의 통상적인 거래 및 투자활동에서 발생하며 고객 또는 거래상대방이 계약조건상 의무사항을 지키지 못하였을 때 발생합니다. 이러한 신용위험을 관리하기 위하여 회사는 주기적으로 고객과 거래상대방의 재무상태와 과거 경험 및 기타 요소들을 고려하여 재무신용도를 평가하고 있으며 고객과 거래상대방 각각에 대한 신용한도를 설정하고 있습니다.

당기 중 중요한 손상의 징후나 회수기일이 초과된 매출채권 및 기타수취채권에 포함된 대여금이나 미수금 등은 발생하지 않았으며 회사는 현재 채무불이행 등이 발생할 징후는 낮은 것으로 판단하고 있습니다.

신용위험은 현금및현금성자산, 각종 예금 그리고 파생금융상품 등과 같은 금융기관과의 거래에서도 발생할 수 있습니다. 이러한 위험을 줄이기 위해, 회사는 신용도가 높은 금융기관들에 대해서만 거래를 하고 있습니다.

보고기간말 현재 보유한 금융상품과 관련하여 담보물의 가치를 고려하지 않은 회사의 신용위험 최대노출액은 다음과 같습니다(단위:천원).

구분	당기말			전기말		
	차감전장부가액	손상누계액	기말장부가액 (최대노출금액)	차감전장부가액	손상누계액	기말장부가액 (최대노출금액)
현금및현금성자산(*)	227,208,113	-	227,208,113	101,988,069	-	101,988,069
단기금융상품	24,709,346	-	24,709,346	33,963,614	-	33,963,614
매출채권	162,015,996	(584,224)	161,431,772	148,132,143	(465,656)	147,666,487
기타수취채권	45,526,566	-	45,526,566	40,581,302	-	40,581,302
장기금융상품	11,000	-	11,000	12,000	-	12,000
지급보증	201,701,200	-	201,701,200	161,692,320	-	161,692,320
합계	661,172,221	(584,224)	660,587,997	486,369,448	(465,656)	485,903,792

(*) 현금및현금성자산은 현금시재액을 제외한 금액임.

4.1.3 유동성위험

유동성위험은 회사의 경영환경 또는 금융시장의 악화로 인해 회사가 부담하고 있는 단기 채무를 적기에 이행하지 못할 위험으로 정의합니다. 회사는 적정 유동성의 유지를 위하여 주기적인 자금수지 예측, 조정을 통해 유동성위험을 관리하고 있습니다.

보고기간말 현재 회사의 유동성 위험 분석내역은 다음과 같습니다(단위:천원).

구분	당기말				
	3개월 미만	3개월에서 1년 이하	1년에서 2년 이하	2년 초과	합계
차입금	14,839,053	11,027,557	18,117,828	91,474,673	135,459,111
매입채무	251,673,499	-	-	-	251,673,499
기타지급채무	9,735,700	3,667,334	102,899	257,248	13,763,181
사채	812,500	2,437,500	52,270,000	53,547,500	109,067,500
보증계약(*)	191,153,200	10,548,000	-	-	201,701,200

구분	전기말				
	3개월 미만	3개월에서 1년 이하	1년에서 2년 이하	2년 초과	합계
차입금	7,249,268	24,428,536	385,011	16,776,758	48,839,573
매입채무	205,318,939	-	-	-	205,318,939
기타지급채무	7,727,787	3,448,564	-	-	11,176,351
사채	490,000	1,470,000	1,960,000	51,470,000	55,390,000
보증계약(*)	151,799,520	9,892,800	-	-	161,692,320

(*) 금융보증 계약상 현금흐름은 해당 계약이 실행될 수 있는 가장 이른 기간을 기초로 분류함.

4.2 자본위험관리

회사의 자본관리목적은 건전한 자본구조를 유지하는 데 있습니다. 회사는 자본관리지표로 부채비율을 이용하

고 있습니다. 이 비율은 총부채를 총자본으로 나누어 산출하고 있으며 총부채 및 총자본은 재무제표의 공시된 숫자로 계산합니다.

보고기간말 현재 회사의 부채비율은 다음과 같습니다(단위:천원).

구분	당기말	전기말
부채	552,258,997	355,418,265
자본	805,825,407	719,359,420
부채비율	68.53%	49.41%

5. 공정가치 측정

아래 표는 평가기법에 따라 공정가치로 측정되는 금융상품을 분석합니다. 정의된 수준들은 다음과 같습니다.

- 동일한 자산이나 부채에 대한 활성시장의 (조정되지 않은) 공시가격(수준 1)
- 직접적으로(예: 가격) 또는 간접적으로(예: 가격에서 도출되어) 관측가능한, 자산이나 부채에 대한 투입변수. 단 수준 1에 포함된 공시가격은 제외함(수준 2)
- 관측가능한 시장자료에 기초하지 않은, 자산이나 부채에 대한 투입변수(관측가능하지 않은 투입변수) (수준 3)

5.1 공정가치 서열체계

보고기간말 현재 공정가치로 측정된 회사 금융상품의 공정가치 서열체계에 따른 수준별 공시는 다음과 같습니다(단위:천원).

구분	당기말			
	수준1	수준2	수준3	합계
자 산				
매도가능금융자산	100,593,626	-	-	100,593,626

구분	전기말			
	수준1	수준2	수준3	합계
자 산				
매도가능금융자산	51,255,700	-	-	51,255,700

활성시장에서 거래되는 금융상품의 공정가치는 보고기간말 현재 고시되는 시장가격에 기초하여 산정됩니다. 거래소, 판매자, 중개인, 산업집단, 평가기관 또는 감독기관을 통해 공시가격이 용이하게 그리고 정기적으로 이용가능하고, 그러한 가격이 독립된 당사자 사이에서 정기적으로 발생한 실제 시장거래를 나타낸다면, 이를 활성시장으로 간주합니다. 회사가 보유하고 있는 금융자산의 공시되는 시장가격은 매입호가입니다. 이러한 상품들은 수준 1에 포함됩니다.

활성시장에서 거래되지 아니하는 금융상품(예: 장외파생상품)의 공정가치는 평가기법을 사용하여 결정하고 있

습니다. 이러한 평가방법은 가능한 한 관측가능한 시장정보를 최대한 사용하고 기업특유정보를 최소한으로 사용합니다. 이때, 해당 상품의 공정가치 측정에 요구되는 모든 유의적인 투입변수가 관측가능하다면 해당 상품은 수준 2에 포함됩니다.

만약 하나 이상의 유의적인 투입변수가 관측가능한 시장정보에 기초한 것이 아니라면 해당 상품은 수준 3에 포함됩니다.

금융상품의 공정가치를 측정하는 데에 사용되는 평가방법에는 다음이 포함됩니다.

- 유사한 상품의 공시시장가격 또는 딜러가격
- 파생상품의 공정가치는 보고기간말 현재의 선도환율 등을 사용하여 해당 금액을 현재가치로 할인하여 측정

나머지 금융상품에 대해서는 현금흐름의 할인기법 등의 기타 기법을 사용합니다. 매도가능금융자산을 제외한 금융상품과 금융부채의 경우 장부가액을 공정가치의 합리적인 근사치로 추정하고 있습니다.

5.2 원가로 측정되는 금융상품

매도가능금융자산 중 원가로 측정된 내역은 다음과 같습니다(단위:천원).

구 분	당기말	전기말
MAXPEED CARGO (BD) LTD.	24,826	24,826
한국패션유통물류 주식회사	500,000	500,000
MXF TECHNOLOGIES, INC.(*)	1	1
합계	524,827	524,827

(*) 전기 이전 순자산가액이 취득가액을 현저하게 미달하여 손상차손을 인식함(주석 10참조).

상기 매도가능금융자산은 비상장 지분상품이며 사업 초기 단계로 추정 현금흐름의 편차가 유의적이고 다양한 추정치의 발생확률을 신뢰성 있게 평가할 수 없으므로 원가법으로 측정하였습니다.

회사는 위의 지분상품을 단기적으로 처분할 계획은 없으며 향후 공정가치를 신뢰성 있게 측정할 수 있게 되는 때에 공정가치로 측정할 예정입니다.

6. 영업부문 정보

- (1) 회사의 영업부문은 제조OEM과 브랜드유통·기타로 분류하였습니다.
- (2) 당기와 전기 중 부문손익은 다음과 같습니다(단위:천원).

구분	당기		
	제조OEM(*2)	브랜드유통·기타 (*2)(*3)	합계
매출	1,092,198,849	42,705,686	1,134,904,535
영업이익(*1)	73,407,687	9,340,200	82,747,887
감가상각비 및 무형자산상각비(*3)	6,061,812	771,289	6,833,101

구분	전기		
	제조OEM(*2)	브랜드유통·기타	합계

		(*2)(*3)	
매출	1,090,244,936	49,841,410	1,140,086,346
영업이익(*1)	60,587,055	3,484,749	64,071,804
감가상각비 및 무형자산상각비(*3)	5,811,627	334,264	6,145,891

(*1) 회사의 경영진은 부문 영업이익에 근거하여 영업부문의 성과를 평가함.

(*2) 기존 영업부문의 '의류/신발/기타' 를 '제조OEM/브랜드유통·기타'로 재분류함.

(*3) 일부 감가상각비 및 무형자산상각비 중 보고부문으로 배부되지 않는 비용은 '브랜드유통·기타'부문에 포함됨.

(3) 보고기간말 현재 영업부문별 부문자산 및 부문부채는 다음과 같습니다(단위:천원).

구분	당기말			
	제조OEM	브랜드유통·기타	조정(*3)(*4)	합계
보고부문자산 (*1)	884,925,366	323,667,511	149,491,527	1,358,084,404
관계기업 및 공동지배기업투자자산	-	5,984,936	-	5,984,936
비유동자산의 취득액 (*2)	9,261,534	1,178,414	-	10,439,948
보고부문부채 (*1)	234,946,133	29,893,925	287,418,939	552,258,997

구분	전기말			
	제조OEM	브랜드유통·기타	조정(*3)(*4)	합계
보고부문자산 (*1)	817,217,062	162,367,995	95,192,628	1,074,777,685
관계기업 및 공동지배기업투자자산	-	51,796,936	-	51,796,936
비유동자산의 취득액 (*2)	12,301,346	707,529	-	13,008,875
보고부문부채 (*1)	206,102,419	11,854,268	137,461,578	355,418,265

(*1) 이사회에 보고된 보고부문자산 및 보고부문부채는 재무제표상 자산과 부채와 동일한 방식으로 산출되었으며, 부분별 영업에 근거하여 배부됨.

(*2) 비유동자산의 취득액에는 금융상품은 제외됨.

(*3) 회사의 자산 중 매도가능금융자산은 보고부문으로 배부되지 않는 자산임.

(*4) 회사의 부채 중 이연법인세, 당기법인세, 단기차입금, 장기차입금은 보고부문으로 배부되지 않는 부채임.

(3) 당기와 전기중 회사 매출액의 10%이상을 차지하는 외부고객과 관련된 정보는 다음과 같습니다.

구분	매출액		관련 보고 부문
	당기	전기	
고객 1	1,804억원	1,589억원	제조OEM 부문

7. 범주별 금융상품

(1) 보고기간말 현재 회사의 범주별 금융상품 내역은 다음과 같습니다(단위:천원).

구분	당기말			
	대여금 및 수취채권	매도가능 금융자산	상각후원가 측정금융부채	합계
금융자산				
현금및현금성자산	227,402,257	-	-	227,402,257
장·단기금융상품	24,720,346	-	-	24,720,346
매도가능금융자산	-	101,118,453	-	101,118,453
매출채권	161,431,772	-	-	161,431,772
기타수취채권	45,526,566	-	-	45,526,566
합계	459,080,941	101,118,453	-	560,199,394
금융부채				
매입채무	-	-	251,673,499	251,673,499
단기차입금	-	-	24,036,824	24,036,824
기타지급채무	-	-	13,908,199	13,908,199
사채	-	-	99,752,964	99,752,964
장기차입금	-	-	105,480,000	105,480,000
합계	-	-	494,851,486	494,851,486

구분	전기말			
	대여금 및 수취채권	매도가능 금융자산	상각후원가 측정금융부채	합계
금융자산				
현금및현금성자산	102,142,761	-	-	102,142,761
장·단기금융상품	33,975,614	-	-	33,975,614
매도가능금융자산	-	51,780,527	-	51,780,527
매출채권	147,666,487	-	-	147,666,487
기타수취채권	40,581,302	-	-	40,581,302
합계	324,366,164	51,780,527	-	376,146,691
금융부채				
매입채무	-	-	205,318,939	205,318,939
단기차입금	-	-	30,994,443	30,994,443
기타지급채무	-	-	11,214,572	11,214,572
사채	-	-	49,879,434	49,879,434
장기차입금	-	-	16,488,000	16,488,000
합계	-	-	313,895,388	313,895,388

(2) 당기와 전기 중 회사의 범주별 금융상품의 손익은 다음과 같습니다(단위:천원).

구분	당기	전기
대여금 및 수취채권		

이자수익	2,422,104	2,676,683
외환손익	30,572,710	6,364,309
매도가능금융자산		
평가손익(기타포괄손익)	39,986,515	6,817,203
처분손익(손익대체)(*)	(291,190)	-
처분손익(당기손익)	2,829,608	(53,140)
배당금수익	805,666	706,847
상각후원가로 측정하는 부채		
이자비용	5,529,254	3,166,140
외환손익	(31,625,472)	(1,173,856)

(*) 손익대체는 기타포괄손익으로 인식한 항목 중 당기손익으로 재분류된 금액입니다.

8. 금융자산의 신용건전성

외부신용등급을 얻을 수 있는 경우 외부신용등급 또는 거래상대방의 부도율에 대한 역사적 정보를 참조하여 연체 및 손상되지 않은 금융자산의 신용 건전성을 측정하였습니다(단위:천원).

매출채권	당기말	전기말
외부신용등급이 없는 거래상대방		
Group 1	2,106,202	2,474,556
Group 2	159,909,794	145,657,587
Group 3	-	-
손상되지 아니한 매출채권 합계	162,015,996	148,132,143

Group 1 - 새로운 고객/특수관계자(1년 미만)

Group 2 - 과거 부도경험이 없는 기존 고객/특수관계자(1년 이상)

Group 3 - 과거 부도경험이 있는 기존 고객(채무불이행 위험이 해소)

은행예금 및 단기 금융기관예치금(*)	당기말	전기말
외부신용등급(Moody's)이 있는 거래상대방		
A1	168,372,024	95,475,669
A2	-	4,248
A3	213,206	-
Baa2	58,622,883	6,508,152
합계	227,208,113	101,988,069

(*) '현금및현금성자산'과의 차액은 직접 보유하고 있는 현금입니다.

단기금융상품	당기말	전기말
외부신용등급(Moody's)이 있는 거래상대방		

A1	-	14,000,000
A2	-	-
Baa2	24,709,346	19,963,614
합계	24,709,346	33,963,614

장기금융상품	당기말	전기말
외부신용등급(Moody's)이 있는 거래상대방		
A1	7,000	12,000
AA3	4,000	-
합계	11,000	12,000

정상적인 금융자산 중 전기에 재조정된 자산은 없습니다. 특수관계자에 대한 대여금 중 연체되거나 손상된 자산은 없습니다.

9. 현금및현금성자산

(1) 보고기간말 현재 현금및현금성자산의 구성은 다음과 같습니다(단위:천원).

구분	당기말	전기말
보유현금	194,144	154,692
단기금융기관예치금	227,208,113	101,988,069
합계	227,402,257	102,142,761

(2) 보고기간말 현재 사용이 제한된 금융상품은 다음과 같습니다(단위:천원).

구분	금융기관	당기말	전기말	제한내용
장기금융상품 등	신한은행 외	11,000	12,000	당좌개설보증금
	우리은행	11,908	11,908	질권설정

10. 매도가능금융자산

(1) 당기와 전기 중 회사의 매도가능금융자산의 변동내역은 다음과 같습니다(단위:천원).

구분	당기	전기
기초금액	51,780,527	42,786,855
취득	-	789,690
처분	(3,030,577)	(789,690)
평가	52,368,503	8,993,672
기말금액	101,118,453	51,780,527

(2) 보고기간말 현재 매도가능금융자산의 내역은 다음과 같습니다(단위:천원).

구분	당기말	전기말
상장주식(*1) (종속기업, 관계기업 및 공동지배기업 투자 제외)	100,593,626	51,255,700
비상장주식(*2) (종속기업, 관계기업 및 공동지배기업 투자 제외)	524,827	524,827
합계	101,118,453	51,780,527

(*1) 보고기간말 현재 상장주식의 내역은 다음과 같습니다(단위:천원).

회사명	당기말					전기말
	보유주식수(*3)	지분율(%)	취득원가	공정가치	장부가액	장부가액
GOLDWIN INC.	1,653,200	13.96%	42,458,874	100,593,626	100,593,626	51,255,700

(*2) 회사는 매도가능금융자산을 공정가액으로 평가함. 다만, 활성시장에서 공시되는 시장가격이 없고 공정가치를 신뢰성 있게 측정할 수 없는 비상장주식에 대해서는 원가로 측정함(주석 5참조).

(*3) 해당 주식은 2015년 10월 1일자로 5:1 비율로 주식 병합.

11. 매출채권

(1) 보고기간말 매출채권의 장부금액과 대손충당금은 다음과 같습니다(단위:천원).

구분	당기말	전기말
매출채권	162,015,996	148,132,143
대손충당금	(584,224)	(465,656)
매출채권(순액)	161,431,772	147,666,487

(2) 회사는 보고기간말 현재 매출채권을 양도하고 현금을 수령하였습니다. 이 거래는담보부 차입으로 회계처리하였습니다(주석 22 참조). 대출약정상 매출거래처의 부도가 발생하는 경우, 회사가 은행에 해당 금액을 지급할 의무를 가지고 있습니다.

보고기간말 현재 전체가 제거되지 않은 양도한 매출채권은 다음과 같습니다(단위: 천원).

구분	당기말	전기말
자산의 장부금액	24,036,824	17,994,443
관련 부채의 장부금액	24,036,824	17,994,443

(3) 보고기간말 현재 매출채권(대손충당금 차감전)에 대한 연령분석 내역은 다음과 같습니다(단위:천원).

구분	당기말	전기말
연체되지 않은 채권	161,042,365	147,499,652
연체되었으나 손상되지 않은 채권		
3개월 이하	333,560	178,955
3개월 초과 6개월 이하	175,087	453,536

6개월 초과	464,984	-
소계	973,631	632,491
합계	162,015,996	148,132,143

(4) 당기와 전기 중 매출채권의 대손충당금의 변동내역은 아래와 같습니다(단위:천원).

구분	당기	전기
기초금액	465,656	425,483
대손충당금설정(환입)	118,568	40,173
기말금액	584,224	465,656

대손충당금 설정 및 차감액은 손익계산서상 판매비와관리비(주석 29참조)에 포함되어 있습니다.

12. 기타수취채권

(1) 보고기간말 현재 기타수취채권의 내역은 다음과 같습니다(단위:천원).

구분	당기말	전기말
유동항목		
단기대여금	100,000	100,000
미수수익	388,987	261,662
미수금	4,651,382	8,042,650
소계	5,140,369	8,404,312
비유동항목		
장기대여금	33,988,000	25,281,600
임차보증금	6,398,197	6,895,390
소계	40,386,197	32,176,990
합계	45,526,566	40,581,302

(2) 보고기간말 현재 개별적으로 연체되거나 손상된 기타수취채권은 없습니다.

(3) 당기와 전기 중 기타수취채권 대손충당금의 변동내역은 아래와 같습니다(단위:천원).

구분	당기	전기
기초금액	-	6,227
대손충당금환입	-	(6,227)
기말금액	-	-

손상된 채권에 대한 충당금 설정 및 차감액은 손익계산서상 판매비와관리비(주석 29참조)에 포함되어 있습니다.

13. 기타자산

보고기간말 현재 회사의 기타자산의 내역은 다음과 같습니다(단위:천원).

구분	당기말	전기말
유동항목		
선급비용	196,844	184,766
선급금	2,649,664	2,646,033
합계	2,846,508	2,830,799

14. 재고자산

(1) 보고기간말 현재 회사의 재고자산 내역은 다음과 같습니다(단위:천원).

구분	당기말	전기말
상품	50,838,880	70,258,933
상품평가충당금	(26,848,622)	(30,525,004)
원재료	7,458,694	8,987,936
미착품	332,644	81,120
합계	31,781,596	48,802,985

(2) 당기 중 비용으로 인식되어 매출원가에 포함된 재고자산의 원가는 973,978,578천원(전기 : 996,637,009천원)입니다.

15. 유형자산

(1) 당기와 전기 중 회사의 유형자산의 변동내역은 다음과 같습니다(단위:천원).

구분	당기								
	토지	건물	구축물	기계장치	차량운반구	공구기구비품	시설물	건설중인자산	합계
기초 순장부금액	89,968,297	73,035,034	733,124	4,651,018	264,081	9,705,502	253,000	560,122	179,170,178
취득	109,843	345,591	176,145	158,409	405,332	3,528,135	-	5,453,838	10,177,293
처분	-	-	-	(659)	-	(14,278)	-	(279,854)	(294,791)
감가상각비	-	(1,964,676)	(38,179)	(1,029,830)	(175,883)	(2,187,319)	(14,656)	-	(5,410,543)
기말 순장부금액	90,078,140	71,415,949	871,090	3,778,938	493,530	11,032,040	238,344	5,734,106	183,642,137
기말 취득원가	90,078,140	78,138,394	1,169,791	6,976,995	2,149,967	22,856,130	483,194	5,734,106	207,586,717
감가상각누계액	-	(6,722,445)	(298,701)	(3,198,057)	(1,656,437)	(11,824,090)	(244,850)	-	(23,944,580)
순장부금액	90,078,140	71,415,949	871,090	3,778,938	493,530	11,032,040	238,344	5,734,106	183,642,137

구분	전기								
	토지	건물	구축물	기계장치	차량운반구	공구기구비품	시설물	건설중인자산	합계
기초 순장부금액	48,782,959	45,181,955	742,979	1,886,489	308,717	8,255,524	263,534	45,340,354	150,762,511
취득	848,050	4,216,483	59,300	3,677,296	153,208	3,193,450	4,160	333,954	12,485,901
처분	(7,752)	(2,530,537)	(33,971)	(18,005)	(15,179)	(41,379)	-	-	(2,646,823)
감가상각비	-	(1,935,440)	(35,184)	(894,762)	(182,665)	(1,702,093)	(14,694)	-	(4,764,838)
대체	40,345,040	28,102,573	-	-	-	-	-	(45,114,186)	23,333,427

기말 순장부금액	89,968,297	73,035,034	733,124	4,651,018	264,081	9,705,502	253,000	560,122	179,170,178
기말 취득원가	89,968,297	77,792,803	993,646	6,822,231	1,744,635	19,413,790	483,194	560,122	197,778,718
감가상각누계액	-	(4,757,769)	(260,522)	(2,171,213)	(1,480,554)	(9,708,288)	(230,194)	-	(18,608,540)
순장부금액	89,968,297	73,035,034	733,124	4,651,018	264,081	9,705,502	253,000	560,122	179,170,178

감가상각비는 판매비와관리비에 포함되어 있습니다.

(2) 보고기간말 현재 회사의 자본화된 차입원가는 다음과 같습니다(단위:천원).

구분	당기	전기
건설중인자산	76,791	496,003

자본화가능차입원가를 산정하기 위하여 사용된 자본화이자율은 3.55%(전기: 2.41%)입니다.

16. 무형자산

당기와 전기 중 무형자산의 변동내역은 다음과 같습니다(단위:천원).

구분	당기				전기			
	산업재산권	소프트웨어	회원권	합계	산업재산권	소프트웨어	회원권	합계
기초 순장부가액	6,546	1,915,281	921,684	2,843,511	37,574	2,014,976	921,684	2,974,234
취득금액	5,455	257,200	-	262,655	1,554	521,421	-	522,975
무형자산상각비	(2,648)	(688,173)	-	(690,821)	(32,582)	(610,758)	-	(643,340)
처분/대체	-	-	-	-	-	(10,358)	-	(10,358)
기말 순장부가액	9,353	1,484,308	921,684	2,415,345	6,546	1,915,281	921,684	2,843,511
기말 취득원가	183,783	3,796,439	921,684	4,901,906	178,328	3,539,239	921,684	4,639,251
상각누계액	(174,430)	(2,312,131)	-	(2,486,561)	(171,782)	(1,623,958)	-	(1,795,740)
순장부가액	9,353	1,484,308	921,684	2,415,345	6,546	1,915,281	921,684	2,843,511

무형자산상각비는 판매비와관리비에 포함되어 있습니다.

17. 투자부동산

당기와 전기 중 회사의 투자부동산의 변동내역은 다음과 같습니다(단위:천원).

구분	당기	전기
기초 순장부금액	52,849,526	78,561,302
처분	(2,728,274)	(374,728)
감가상각비	(731,737)	(737,712)
대체	-	(24,599,336)
기말 순장부금액	49,389,515	52,849,526
기말 취득원가	58,343,219	61,071,494
감가상각누계액	(8,953,704)	(8,221,968)
순장부금액	49,389,515	52,849,526

2015년 12월 31일 현재 투자부동산의 공정가치는 88,174,145천원(전기 : 86,278,013천원) 입니다.

당기 중 투자부동산에서 발생한 임대수익은 3,496,500천원(전기 : 3,801,578천원)입니다.

18. 담보제공자산

당기말 현재 회사의 차입금 등과 관련하여 금융기관 등에 담보로 제공된 자산의 내역은 다음과 같습니다(단위 :천원,USD).

담보제공자산(*)	지번	금융기관	채권최고액	
금광동 사옥 (토지 및 건물)	경기도 성남시 중원구 광명로 293	신한은행	KRW	5,750,000
			USD	2,400,000
부산 공장 (토지 및 건물)	부산광역시 해운대구 반여로 20	농협	KRW	3,900,000
월곡동 사옥 (토지 및 건물)	서울특별시 성북구 오패산로 37	우리은행	USD	8,460,000

(*) 담보로 제공된 자산은 투자부동산을 포함하고 있습니다.

19. 종속기업, 관계기업 및 공동지배기업

(1) 보고기간말 현재 종속기업, 관계기업 및 공동지배기업 투자내역은 다음과 같습니다(단위:천원).

구분	지분율	당기말	전기말	결산월	소재지
종속기업					
YCL(*1)	50.14%	17,841,515	17,841,515	12월	방글라데시
YSL(*2)(*36)	46.38%	19,082,076	19,082,076	12월	방글라데시
LSL(*3)	100.00%	6,153,531	6,153,531	12월	방글라데시
TSL(*4)	100.00%	43,678,738	43,678,738	12월	방글라데시
KSL(*5)(*36)	39.60%	10,056,353	10,056,353	12월	방글라데시
YHT(*6)	73.00%	56,201,032	56,201,032	12월	방글라데시
SSL(*7)	100.00%	2,997,205	2,997,205	12월	방글라데시
YPL(*8)	100.00%	15,862,197	15,862,197	12월	방글라데시
YGA(*9)	100.00%	7,521,581	7,521,581	12월	방글라데시
SDF(*10)	100.00%	2,511,949	2,511,949	12월	방글라데시
YSF(*11)(*36)	44.06%	3,002,105	3,002,105	12월	방글라데시
STL(*12)	100.00%	2,498,825	2,498,825	12월	방글라데시
YSS(*13)	89.41%	11,197,717	11,197,717	12월	방글라데시
YSA(*14)	100.00%	9,110,924	9,110,924	12월	방글라데시
SLS(*15)	100.00%	111,530	111,530	12월	방글라데시
YSP(*16)	100.00%	31,820,282	31,820,282	12월	중국
GMC(*17)	100.00%	11,390,692	11,390,692	12월	중국
QMS(*18)	100.00%	5,905,509	5,905,509	12월	중국
YBP(*19)	100.00%	6,012,012	6,012,012	12월	중국
YNL(*20)	100.00%	36,615,216	36,615,216	12월	베트남

SKL(*21)	100.00%	3,602,829	7,834,973	12월	베트남
YBL(*22)	100.00%	6,625,900	3,322,300	12월	베트남
YHL(*23)	100.00%	6,439,400	4,777,250	12월	베트남
YLS(*24)	100.00%	5,366,035	5,366,035	12월	엘살바도르
ESL(*25)	100.00%	2,314,711	2,314,711	12월	홍콩
DTL(*26)	100.00%	1,402,541	1,402,541	12월	태국
YOA(*27)	100.00%	-	-	12월	미국
YTL(*28)	100.00%	376,196	376,196	12월	터키
AAI(*29)(*36)	40.00%	21,834,940	21,834,940	12월	영국(IOM)
SQA(*30)(*39)	100,00%	3,990,705	3,990,705	12월	우즈베키스탄
MSH(*31)	100.00%	11,877,020	9,546,420	12월	미국
SCOTT (*34)(*38)	50.01%	158,206,000	45,812,000	9월	스위스
BPL(*35)	100.00%	217,707	-	12월	대만
공동지배기업					
GGL(*32)(*37)	55.00%	-	-	12월	홍콩
DTI(*33)	50.00%	5,984,936	5,984,936	12월	뉴질랜드
합계		527,809,909	412,133,996		

- (*1) YOUNGONE (CEPZ) LTD.
- (*2) YOUNGONE SPORTSWEAR (CEPZ) LTD.
- (*3) LALMAI SPORTSWEAR INDUSTRIES LTD.
- (*4) TITAS SPORTSWEAR INDUSTRIES LTD.
- (*5) KARNAPHULI SPORTSWEAR INDUSTRIES LTD.
- (*6) YOUNGONE HI-TECH SPORTSWEAR INDUSTRIES LTD.
- (*7) SAVAR SPORTSWEAR CO., LTD.
- (*8) YOUNGONE PADDING (CEPZ) LTD.
- (*9) YOUNGONE GARMENT ACCESSORIES INDUSTRIES LTD.
- (*10) SAVAR DYEING & FINISHING INDUSTRIES LTD.
- (*11) YOUNGONE SYNTHETIC FIBRE PRODUCTS INDUSTRIES LTD.
- (*12) SUNGNAM TEXTILES MILLS LTD.
- (*13) YOUNGONE SPORTS SHOES INDUSTRIES LTD.
- (*14) YOUNGONE SHOES ACCESSORIES INDUSTRIES LTD.
- (*15) SUNGNAM LEATHER AND SPORTS PRODUCT INDUSTRIES LTD.
- (*16) QINGDAO YOUNGONE SPORTS PRODUCTS CO.,LTD
- (*17) QINGDAO YOUNGONE SPORTSWEAR CO.,LTD
- (*18) QINGDAO MAN BOK SPORTSWEAR CO., LTD.
- (*19) QINGDAO YOUNGONE BROAD PEAK TRADING CO.,LTD
- (*20) YOUNGONE NAM DINH CO., LTD.
- (*21) SUNGNAM KNITTING MILLS CO., LTD.
- (*22) YOUNGONE BAC GIANG CO., Ltd.
- (*23) YOUNGONE HUNG YEN CO., Ltd.
- (*24) YOUNGONE (EL SALVADOR) S.A DE C.V.
- (*25) EVER SUMMIT (HK) LTD.
- (*26) DONGNAMA TRADING CO.,LTD.
- (*27) YOUNGONE AMERICA INC.
- (*28) YOUNGONE (ISTANBUL) APPAREL SANAYI VE TICARET LTD. SIRKETI
- (*29) ARIRANG AVIATION (IOM) LTD.

(*30) SAMARKAND APPAREL LLC.

(*31) MOUNTAIN SUMMIT HOLDINGS CO.

(*32) GREEN GROUND LTD.

(*33) DESIGNER TEXTILES INTERNATIONAL LTD.

(*34) SCOTT CORPORATION SA.

(*35) BROAD PEAK INTERNATIONAL LTD.

(*36) 간접지분율을 고려하여 지분율이 50%초과하므로 종속기업에 해당함.

(*37) GGL은 지분율이 50%초과이나, 공동지배약정에 의하여 공동지배기업에 해당하여 종속기업으로 분류하지 않음.

(*38) 지분추가취득으로 관계기업에서 종속기업으로 변경됨.

(*39) 기존 YOUNGONE SAMARKAND LLC.의 법인명 변경됨.

- 당기 중 신규로 종속기업에 포함된 기업

기업명	사 유
SCOTT CORPORATION SA	지분추가취득으로 종속기업 포함
BROAD PEAK INTERNATIONAL LTD.	신규 설립

- 당기 중 종속기업에서 제외된 기업은 존재하지 않습니다.

(2) 당기와 전기 중 종속기업, 관계기업 및 공동지배기업의 변동내역은 다음과 같습니다(단위:천원).

구분	당기	전기
기초 장부금액	412,133,996	334,013,904
취득/대체	119,908,058	81,687,900
손상차손	(4,232,145)	(3,567,808)
기말 장부금액	527,809,909	412,133,996

(3) 전기 중 공동지배기업인 GGL에 대하여 1,894,606천원을 손상차손으로 인식하였으며, 당기와 전기 중 종속기업인 SKL에 대하여 각각 4,232,145천원과 1,673,202천원을 손상차손으로 인식하였습니다.

20. 매입채무 및 기타지급채무

보고기간말 현재 매입채무 및 기타지급채무의 내역은 다음과 같습니다(단위:천원).

구분	당기말	전기말
유동항목		
매입채무	251,673,499	205,318,939
기타지급채무		
미지급금	738,116	1,140,196
미지급비용	8,921,239	6,452,551
임대보증금	2,277,800	2,352,800
영업보증금	1,060,000	858,780
금융보증부채(*)	911,044	410,245

소계	13,908,199	11,214,572
합계	265,581,698	216,533,511

(*) 보고기간말 현재 회사는 종속기업 및 공동지배기업의 차입금 등과 관련하여 지급을 보증하고 있습니다(주석 38참조).

21. 기타부채

보고기간말 현재 기타부채의 내역은 다음과 같습니다(단위:천원).

구분	당기말	전기말
유동항목		
선수금	543,205	241,785
선수수익	131,811	77,133
예수금	317,577	290,415
합계	992,593	609,333

22. 차입금

(1) 보고기간말 현재 회사의 차입금 내역은 다음과 같습니다(단위:천원).

구분	당기말	전기말
유동		
담보부차입금(*)	24,036,824	17,994,443
유동성장기차입금	-	13,000,000
소계	24,036,824	30,994,443
비유동		
은행차입금	105,480,000	16,488,000
사채	99,752,964	49,879,434
소계	205,232,964	66,367,434
합계	229,269,788	97,361,877

(*) 상기 담보부 차입금에 대하여 토지와 건물이 담보로 제공되어 있습니다(주석 18참조).

(2) 보고기간말 현재 회사의 차입금의 상세내역은 다음과 같습니다(단위:천원).

구분	차입처	만기일	연이자율(%)	당기말	전기말
			당기말		
유동					
담보부차입금	우리은행 외	-	6M Libor + 1.00~1.80	24,036,824	17,994,443
유동성장기차입금	우리은행	-	-	-	13,000,000
소계				24,036,824	30,994,443
비유동					

외화장기차입금	한국수출입은행	2017.04.01~2020.02.27	3M Libor + 1.22~2.10	105,480,000	16,488,000
소계				105,480,000	16,488,000
합계				129,516,824	47,482,443

(3) 보고기간말 현재 회사의 사채의 내역은 다음과 같습니다(단위:천원).

종류	발행일	만기일	연이자율(%)	금액	
			당기말	당기말	전기말
제1회 무보증 회사채	2012-06-29	2017-06-29	3.92	50,000,000	50,000,000
제2회 무보증 회사채	2015-05-21	2020-05-21	2.58	50,000,000	-
소계				100,000,000	50,000,000
사채할인발행차금				(247,036)	(120,566)
차감계				99,752,964	49,879,434

23. 순확정급여부채

(1) 보고기간말 현재 순확정급여부채의 산정내역은 다음과 같습니다(단위:천원).

구분	당기말	전기말
확정급여채무의 현재가치	21,627,266	20,418,780
사외적립자산의 공정가치	(21,457,861)	(18,585,359)
재무상태표상 부채	169,405	1,833,421

(2) 당기와 전기 중 확정급여채무의 변동내역은 다음과 같습니다(단위:천원).

구분	당기	전기
기초금액	20,418,780	17,566,298
당기근무원가	2,750,508	2,563,687
이자비용	602,055	693,445
재측정요소:		
- 인구통계적가정의 변동으로 인한 보험수리적손익	-	-
- 재무적가정의 변동으로 인한 보험수리적손익	(529,061)	1,635,183
- 경험적조정으로 인한 보험수리적손익	13,248	458,465
제도에서의 지급액:		
- 급여의 지급	(1,569,243)	(2,535,767)
계열사로부터의 전출입에 의한 효과	(59,021)	37,469
보고기간말 금액	21,627,266	20,418,780

(3) 당기와 전기 중 사외적립자산의 변동내역은 다음과 같습니다(단위:천원).

구분	당기	전기
----	----	----

기초금액	18,585,359	16,514,917
이자수익	519,784	703,586
재측정요소:		
- 사외적립자산의 수익(이자수익에 포함된 금액 제외)	(208,685)	(311,802)
기여금:		
- 사용자	4,260,000	4,350,000
제도에서의 지급:		
- 급여의 지급	(1,638,420)	(2,454,616)
계열사로부터의 전출입에 의한 효과	(60,177)	(216,726)
보고기간말 금액	21,457,861	18,585,359

(4) 보고기간말 현재 보험수리적평가를 위하여 적용된 주요 가정은 다음과 같습니다.

구분	당기말	전기말
할인율	2.60%	3.10%
미래임금상승률	4.37%	5.15%

(5) 보고기간말 현재 사외적립자산의 구성내역은 다음과 같습니다(단위:천원).

구분	당기말	전기말
유동성자산	2,647,900	4,826,618
유가증권	17,803,588	13,290,391
기타자산	1,006,373	468,350
합계	21,457,861	18,585,359

(6) 주요 가정의 변동에 따른 당기 확정급여채무의 민감도 분석은 다음과 같습니다(단위:천원).

구분	확정급여채무에 대한 영향		
	가정의 변동	가정의 증가	가정의 감소
할인율	1%	(1,349,500)	1,542,890
임금상승률	1%	1,491,504	(1,333,380)

할인율인 우량채 수익률의 하락은 제도가 보유하고 있는 채무증권의 가치를 일부 증가시켜 상쇄효과가 있으나, 확정급여부채의 증가를 통해 가장 유의적인 위험에 노출되어 있습니다.

상기의 민감도 분석은 다른 가정은 일정하다는 가정하에 산정되었으나, 실무적으로는 여러 가정이 서로 관련되어 변동됩니다. 주요 보험수리적가정의 변동에 대한 확정급여채무의 민감도는 재무상태표에 인식된 확정급여채무 산정시 사용한 예측단위접근법과 동일한 방법을 사용하여 산정되었습니다.

민감도분석에 사용된 방법 및 가정은 전기와 동일합니다.

(7) 미래현금흐름에 대한 확정급여제도의 영향

회사는 기금의 적립수준은 매년 검토하고, 기금에 결손이 발생하는 경우 이를 보전하는 정책을 보유하고 있습니다.

보고기간말 현재 할인되지 않은 퇴직 급여지급액의 만기분석은 아래와 같습니다(단위:천원).

구분	1년미만	1년~2년미만	2~5년미만	5년이상	합계
급여지급액	2,294,280	2,663,630	8,019,117	11,897,817	24,874,844

확정급여채무의 가중평균만기는 6.69년입니다.

24. 이연법인세

(1) 보고기간말 현재 이연법인세자산과 부채의 내역은 다음과 같습니다(단위:천원).

구분	당기말	전기말
이연법인세자산		
12개월 이내에 결제될 이연법인세자산	9,255,369	11,029,691
12개월 후에 결제될 이연법인세자산	6,930,948	6,598,172
상계전 이연법인세자산	16,186,317	17,627,863
이연법인세부채		
12개월 이내에 결제될 이연법인세부채	(1,867,821)	(2,414,679)
12개월 후에 결제될 이연법인세부채	(59,584,887)	(46,638,211)
상계전 이연법인세부채	(61,452,708)	(49,052,890)
상계후 이연법인세자산(부채)	(45,266,391)	(31,425,027)

(2) 당기와 전기 중 이연법인세의 총 변동액은 다음과 같습니다(단위:천원).

구분	당기	전기
기초금액	(31,425,027)	(30,710,972)
손익계산서에 반영된 이연법인세 (주석34)	(1,093,861)	880,294
자본에 직접 반영된 법인세 (주석34)	(12,747,503)	(1,594,349)
기말금액	(45,266,391)	(31,425,027)

(3) 당기와 전기 중 동일과세당국과 관련된 금액을 상계하기 이전의 이연법인세자산과 부채의 변동은 다음과 같습니다.

구분	당기초	손익계산서	자본	당기말
이연법인세자산				
판매촉진충당부채	18,666	13,232	-	31,898
대리점 매출액	3,219,053	(888,724)	-	2,330,329
재고자산평가손실	7,387,051	(889,685)	-	6,497,366
지급수수료	3,651	-	-	3,651

대손상각	182,884	-	-	182,884
매도가능금융자산손상차손	31,274	-	-	31,274
지급보증료	1,521,324	16,299	-	1,537,623
건설자금이자	28,023	(1,038)	-	26,985
퇴직급여충당부채	4,163,383	347,824	(74,325)	4,436,882
미수금	847,117	-	-	847,117
미지급비용	218,386	(9,145)	-	209,241
국가보조금	6,141	44,016	-	50,157
기타	910	-	-	910
합계	17,627,863	(1,367,221)	(74,325)	16,186,317
이연법인세부채				
미수수익	(63,322)	(30,813)	-	(94,135)
대리점 매출원가	(2,351,357)	577,670	-	(1,773,687)
압축기장충당금	(2,767,789)	-	-	(2,767,789)
종속기업 및 공동지배기업투자	(38,261,596)	-	-	(38,261,596)
매도가능금융자산평가이익	(1,395,432)	-	(12,673,178)	(14,068,610)
퇴직보험	(4,163,384)	(273,497)	-	(4,436,881)
감가상각비	(50,010)	-	-	(50,010)
합계	(49,052,890)	273,360	(12,673,178)	(61,452,708)

구분	전기초	손익계산서	자본	전기말
이연법인세자산				
판매촉진충당부채	195,647	(176,981)	-	18,666
대리점 매출액	3,896,389	(677,336)	-	3,219,053
재고자산평가손실	5,555,188	1,831,863	-	7,387,051
지급수수료	3,651	-	-	3,651
대손상각	182,884	-	-	182,884
매도가능금융자산손상차손	31,274	-	-	31,274
매도가능금융자산평가손실	781,036	-	(781,036)	-
지급보증료	1,521,324	-	-	1,521,324
건설자금이자	29,061	(1,038)	-	28,023
퇴직급여충당부채	3,606,019	(24,755)	582,119	4,163,383
미수금	847,117	-	-	847,117
미지급비용	169,547	48,839	-	218,386
국가보조금	-	6,141	-	6,141
기타	910	-	-	910
합계	16,820,047	1,006,733	(198,917)	17,627,863
이연법인세부채				
미수수익	(53,978)	(9,344)	-	(63,322)
대리점 매출원가	(2,791,626)	440,269	-	(2,351,357)
압축기장충당금	(2,767,789)	-	-	(2,767,789)
종속기업 및 공동지배기업투자	(38,261,596)	-	-	(38,261,596)
매도가능금융자산평가이익	-	-	(1,395,432)	(1,395,432)

퇴직보험	(3,606,020)	(557,364)	-	(4,163,384)
감가상각비	(50,010)	-	-	(50,010)
합계	(47,531,019)	(126,439)	(1,395,432)	(49,052,890)

(4) 보고기간말 현재 이연법인세자산(부채)으로 인식하지 아니한 차감(가산)할 일시적차이의 내역은 다음과 같습니다(단위:천원).

구분	당기말	전기말	사유
종속기업투자주식	19,486,707	15,236,536	처분하지 않을 예정

25. 자본금과 주식발행초과금

(1) 당기와 전기 중 자본금과 주식발행초과금 변동내역은 다음과 같습니다(단위:천원).

일자	구분	주식수(주)	보통주자본금	주식발행초과금	합계
2014.1.1	전기초	44,311,468	22,155,734	453,267,231	475,422,965
2014.12.31	전기말	44,311,468	22,155,734	453,267,231	475,422,965
2015.1.1	당기초	44,311,468	22,155,734	453,267,231	475,422,965
2015.12.31	당기말	44,311,468	22,155,734	453,267,231	475,422,965

(2) 보고기간말 현재 회사의 자본금과 주식발행초과금의 내역은 다음과 같습니다.

구분	당기말	전기말
회사가 발행할 주식의 총수	100,000,000주	100,000,000주
1주의 금액	500원	500원
발행한 보통주식의 수	44,311,468주	44,311,468주
자본금	22,155,734,000원	22,155,734,000원
주식발행초과금	453,267,231,054원	453,267,231,054원

26. 기타자본항목

(1) 보고기간말 현재 기타자본항목의 세부내역은 다음과 같습니다(단위:천원).

구분	당기말	전기말
기타포괄손익누계액:		
매도가능금융자산평가이익	44,066,142	4,370,817
순확정급여부채의 재측정요소	(4,176,203)	(4,409,006)
자본조정:		
자기주식(*)	(2,414)	(2,414)
합계	39,887,525	(40,603)

(*) 보고기간말 현재 발행주식 중 상호주식 등 법령에 의하여 의결권이 제한되어 있는 주식의 내역은 다음과 같습니다.

주식소유자	소유주식수	지분율	의결권제한근거
자기주식	289주	0.0007%	상법 제369조 제2항

(2) 당기 중 기타포괄손익누계액의 변동내역은 다음과 같습니다(단위:천원).

구분	기초	증감	기말
매도가능금융자산	4,370,817	39,695,325	44,066,142
순확정급여부채의 재측정요소	(4,409,006)	232,803	(4,176,203)

상기 기타포괄손익누계액의 증감은 법인세효과가 차감된 후의 금액입니다.

27. 이익잉여금

(1) 보고기간말 현재 회사의 이익잉여금의 세부내역은 다음과 같습니다(단위:천원).

구분	당기말	전기말
법정적립금(*1)	5,120,000	4,220,000
임의적립금(*2)	225,000,000	190,000,000
미처분이익잉여금	60,394,916	49,757,058
합계	290,514,916	243,977,058

(*1) 대한민국에서 제정되어 시행 중인 상법의 규정에 따라, 회사는 자본금의 50%에 달할 때까지 매 결산기마다 현금에 의한 이익배당금의 10% 이상을 이익준비금으로 적립하도록 되어 있습니다. 동 이익준비금은 현금으로 배당할 수 없으나 자본전입 또는 결손보전이 가능합니다.

(*2) 임의적립금은 주주총회의 결의에 의하여 배당이 가능한 잉여금입니다.

(2) 당기의 이익잉여금처분계산서는 2016년 3월 18일 주주총회에서 처분될 예정입니다(전기 처분확정일: 2015년 3월 31일, 단위:원).

과 목	제 7(당) 기		제 6(전) 기	
I. 미처분이익잉여금		60,394,916,467		49,757,058,255
1. 전기이월미처분이익잉여금	4,994,822,455		5,733,696,837	
2. 당기순이익	55,400,094,012		44,023,361,418	
II. 이익잉여금처분액		54,762,235,800		44,762,235,800
1. 이익준비금	900,000,000		900,000,000	
2. 임의적립금	45,000,000,000		35,000,000,000	
3. 현금배당 (주당배당금(율) 당기: 200원(40.0%) (주당배당금(율) 전기: 200원(40.0%))	8,862,235,800		8,862,235,800	
III. 차기이월미처분이익잉여금		5,632,680,667		4,994,822,455

28. 배당금

2015년 및 2014년에 지급된 배당금은 각각 8,862,236천원(주당 200원)과 8,862,236천원(주당200원)입니다. 2015년 12월 31일로 종료하는 회계연도에 대한 주당배당금및 총배당금은 2016년 3월 18일로 예정된 정기주

주총회에 의안으로 상정될 예정입니다. 당기의 재무제표는 이러한 미지급배당금을 포함하고 있지 않습니다.

29. 판매비와관리비

당기와 전기 중 판매비와관리비 세부내역은 다음과 같습니다(단위:천원).

구분	당기	전기
급여	27,660,679	28,198,003
퇴직급여	2,832,779	2,553,546
복리후생비	3,599,057	3,671,619
여비교통비	120,882	149,947
통신비	488,529	536,230
수도광열비	904,674	854,686
제세공과금	1,336,424	1,267,329
임차료	2,534,531	2,543,301
감가상각비	6,142,280	5,502,551
수선유지비	646,765	560,685
차량유지비	206,858	220,526
접대비	787,532	670,877
소모품비	394,000	467,513
보험료	475,494	453,145
도서인쇄비	65,104	60,103
교육훈련비	143,172	147,028
지급수수료	17,425,474	19,900,405
건본비	36,456	39,518
광고선전비	1,390,109	1,214,164
운반비	402,133	511,737
수출제비	568,609	622,205
선임	1,435,665	1,767,365
무형자산상각비	690,821	643,340
연구비	1,194,800	907,273
해외시장개척비	3,726,497	3,629,716
포장비	200,113	196,678
해외출장비	2,566,561	1,913,898
판매촉진비	83,504	140,199
대손상각비	118,568	33,946
합계	78,178,070	79,377,533

30. 기타수익과 기타비용

(1) 당기와 전기 중 기타수익의 세부내역은 다음과 같습니다(단위:천원).

구분	당기	전기
매도가능금융자산처분이익	2,832,805	-

유형자산처분이익	59,585	9,294
무형자산처분이익	-	2,204
외화환산이익	6,693,684	4,769,244
외환차익	30,987,400	23,123,250
수입수수료	988,032	891,477
클레임수익	163,064	664,078
잡이익	353,320	253,529
합계	42,077,890	29,713,076

(2) 당기와 전기 중 기타비용의 세부내역은 다음과 같습니다(단위:천원).

구분	당기	전기
매도가능금융자산처분손실	3,197	53,140
종속기업투자손상차손	4,232,145	1,673,202
공동지배기업투자손상차손	-	1,894,606
유형자산처분손실	172,773	2,950,540
외화환산손실	11,656,685	4,692,816
외환차손	27,077,160	18,009,225
기부금	4,649,244	5,488,132
클레임손실	254,555	445,267
잡손실	2,277	85
합계	48,048,036	35,207,013

31. 비용의 성격별 분류

당기와 전기 중 회사의 비용의 성격별 분류 세부내역은 다음과 같습니다(단위:천원).

구분	당기	전기
재고자산의 변동	17,021,388	(15,574,826)
원재료 및 상품매입액	956,957,190	1,012,211,835
종업원급여(주석32)	30,493,458	30,751,549
복리후생비	3,599,057	3,671,619
감가상각비(주석15,17)	6,142,280	5,502,551
무형자산상각비(주석16)	690,821	643,340
지급수수료	17,425,474	19,900,405
선임	1,435,665	1,767,365
해외시장개척비	3,726,497	3,629,716
광고선전비	1,390,109	1,214,164
수출제비	568,609	622,205
판매촉진비	83,504	140,199
기타비용	12,622,596	11,534,420
매출원가, 판매비와관리비 합계	1,052,156,648	1,076,014,542

32. 종업원급여

당기와 전기 중 종업원급여의 내역은 다음과 같습니다(단위:천원).

구분	당기	전기
급여	27,660,679	28,198,003
퇴직급여	2,832,779	2,553,546
합계	30,493,458	30,751,549

33. 금융수익 및 금융비용

(1) 당기와 전기 중 금융수익의 내역은 다음과 같습니다(단위:천원).

구분	당기	전기
단기금융기관예치금에 대한 이자수익	1,602,210	2,105,356
대여금에 대한 이자수익	819,894	571,327
배당금수익	805,666	706,847
합계	3,227,770	3,383,530

(2) 당기와 전기 중 금융비용의 내역은 다음과 같습니다(단위:천원).

구분	당기	전기
담보부차입금에 대한 이자비용	908,075	776,449
차입금 등에 대한 이자비용	4,621,179	2,389,691
합계	5,529,254	3,166,140

34. 법인세

(1) 당기와 전기 중 법인세 구성내역은 다음과 같습니다(단위:천원).

구분	당기	전기
당기손익에 대한 당기법인세	18,184,488	15,686,967
전기법인세의 조정사항	(202,185)	(34,777)
일시적차이의 증감	13,841,364	714,055
자본에 직접 반영된 법인세	(12,747,503)	(1,594,349)
법인세비용	19,076,164	14,771,896

(2) 당기와 전기 중 법인세비용차감전순이익과 법인세비용 간의 관계는 다음과 같습니다(단위:천원).

구분	당기	전기
법인세비용차감전순이익	74,476,258	58,795,258
적용세율에 따른 법인세비용	17,665,210	13,762,052
법인세 효과:		
- 비공제비용	179,466	121,647

- 법인세추납액	(202,185)	(34,776)
- 이연법인세 미인식 일시적차이	1,024,179	863,410
- 세액공제	(219,778)	(175,663)
- 기타	629,272	235,226
법인세비용	19,076,164	14,771,896

(3) 자본에 직접 반영된 법인세효과는 다음과 같습니다(단위:천원).

구분	당기말			전기말		
	반영전	법인세효과	반영후	반영전	법인세효과	반영후
매도가능금융자산평가이익	52,368,503	(12,673,178)	39,695,325	8,993,671	(2,176,468)	6,817,203
순확정급여부채의 재측정요소	307,128	(74,325)	232,803	(2,405,450)	582,119	(1,823,331)

35. 주당순이익

기본주당순이익은 회사의 보통주당기순이익을 회사가 매입하여 자기주식으로 보유하고 있는 보통주를 제외한 당기의 가중평균 유통보통주식수로 나누어 산정하였습니다. 한편, 회사는 희석증권을 발행하지 않았으므로 기본주당이익과 희석주당이익은 동일합니다.

보통주당기순이익

구분	당기	전기
보통주 당기순이익	55,400,094,012원	44,023,361,418원
가중평균 유통보통주식수(*)	44,311,179주	44,311,179주
기본주당순이익	1,250원	994원

(*) 가중평균유통보통주식수 등의 산정내역 (단위:주)

구분	당기	전기
총발행주식수	44,311,468	44,311,468
(-)가중평균자기주식수	289	289
가중평균유통보통주식수	44,311,179	44,311,179

36. 영업으로부터 창출된 현금

(1) 당기와 전기 중의 영업으로부터 창출된 현금은 다음과 같습니다(단위:천원).

구분	당기	전기
당기순이익	55,400,094	44,023,361
조정 :		
1. 법인세비용	19,076,164	14,771,896
2. 이자수익	(2,422,104)	(2,676,683)
3. 배당금수익	(805,666)	(706,847)
4. 이자비용	5,529,254	3,166,140
5. 감가상각비	6,142,280	5,502,551

(1) 보고기간말 현재 금융기관과의 주요 약정사항은 다음과 같습니다(단위:천원,USD).

구분	금융기관	한도		사용금액	
당좌차월	(주)우리은행 외	KRW	7,000,000	KRW	-
외화차입금		USD	90,000,000	USD	90,000,000
무역금융		KRW	3,000,000	KRW	-
L/C		USD	33,000,000	USD	692,000
매입외환(D/A,O/A)		USD	165,000,000	USD	20,509,236
현물환,선물환		USD	15,000,000	USD	-
보증신용장		USD	3,100,000	USD	3,100,000
전자어음		KRW	10,000,000	KRW	3,956,381
지급보증		USD	169,000,000	USD	148,000,000
포괄한도		USD	30,000,000	USD	-

(2) 회사는 종속회사 및 공동투자기업의 차입 등과 관련하여 지급보증을 제공하고 있습니다
(주석38참조).

38. 특수관계자 거래

(1) 보고기간말 현재 특수관계자는 다음과 같습니다.

구분	회사명
지배기업	(주)영원무역홀딩스
종속기업	TSL, LSL, SSL, SDF, YSS, YSA, YSP, GMC, YNL, QMS, STL, YLS, YPL, YSL, YCL, KSL, YHT, YSF, SLS, YGA, YBP, SKL, DTL, ESL, YOA, YTL, AAI, YBL, YHL, SQA, MSH, AAL(*1), KSI(*2), SEL(*3), SWL(*4), OR(*5), BPL(*6), SCOTT CORPORATION SA, SCOTT SPORTS SA(*12), SCOTT USA INC.(*12), SSG (EUROPE) DISTRIBUTION CENTER NV(*12), SCOTT USA LTD.(*12), SCOTT ITALIA S.R.L., SPF S.P.A.(*12), SCOTT SPORTS AB(*12), SCOTT SPORTS AFRICA (PTY) LTD.(*12), SCOTT SPORTS INDIA (PVT) LTD.(*12), DFG INC.(*12), SWC L.L.C.(*12), BERGAMONT FAHRRAD VERTRIEB GMBH(*12)
공동지배기업	GGL, DTI
기타	(주)영원아웃도어, KEPZ(*7), PBI(*8), Qweto GmbH, (주)와이엠에스에이, (주)스캇노스아시아, SCOTT JAPAN INC., S-13(*9), PBL(*10), DTV(*11)

- (*1) ARIRANG AVIATION LTD.
- (*2) KARNAPHULI SHOES INDUSTRIES LTD.
- (*3) SHINHAN EMULSION CO., LTD.
- (*4) SURMA GARMENTS WASHING & FINISHING CO.,LTD.
- (*5) OUTDOOR RESEARCH LLC.
- (*6) BROAD PEAK INTERNATIONAL LTD.
- (*7) KOREAN EPZ(KEPZ) CORPORATION(BD) LIMITED.
- (*8) POIVRE BLANC INTERNATIONAL AG.

(*9) POIVRE BLANC S-13

(*10) POIVRE BLANC LOGISTICS.

(*11) DESIGNER TEXTILES VIETNAM CO., LTD.

(*12) SCOTT CORPORATION SA추가 지분 취득으로 인한 편입

(2) 당기와 전기 중 특수관계자와의 중요한 영업상의 거래내용은 다음과 같습니다(단위:천원).

구분		매출		매입		기타	
		당기	전기	당기	전기	당기	전기
지배기업	(주)영원무역홀딩스	-	-	-	-	8,973,299	10,588,084
종속기업	LSL	119,220	5,638	37,051,622	37,563,953	176,817	93,229
	SDF	347,039	502,073	24,436	122,795	174	105,691
	TSL	1,536,721	2,274,120	95,120,161	83,627,936	62,467	610,835
	YSS	21,266,769	18,305,927	71,671,748	71,906,269	87,254	113,264
	YSA	1,459,101	-	-	-	250	-
	SSL	415,557	1,025,081	21,064,152	28,574,207	59,031	167,640
	YSP	1,407,400	1,161,929	19,890,338	26,833,560	39,596	337,601
	GMC	395,299	393,805	13,061,844	16,583,321	59,954	45,707
	YNL	6,231,401	9,871,593	157,442,748	145,991,228	562,274	838,492
	YLS	1,325,721	947,798	13,680,440	12,507,855	41,762	83,576
	STL	229,098	198,972	-	-	328	-
	QMS	26,343	164,382	-	54,156	65	2,013
	YCL	3,214,954	5,694,044	191,277,088	172,734,870	802,179	1,402,522
	YPL	21,978	51,861	-	100,345	-	-
	KSL	11,151,453	12,269,014	83,353,220	92,649,660	490,855	223,023
	YHT	1,640,228	2,829,739	94,215,514	121,196,155	159,340	68,251
	YSF	209,348	300,492	9,789	-	35	267
	YGA	366,881	241,529	-	-	11	233
	SKL	229,688	6,817,096	606,624	1,219,378	49,995	70,725
	YBP	-	-	-	-	1,621	-
	DTL	-	-	6,948	-	-	3,139
	ESL	-	-	3,605,722	4,722,247	5,748	4,906
	KSI	13,318,816	14,505,685	55,659,441	26,150,017	226,740	65,414
	SEL	75,310	9,097	-	-	130	-
	YBL	969,556	880,620	128,973	-	52,432	814
	SQA	429	777,129	-	-	980	33,540
	YHL	962,509	13,935	-	-	43,889	18,894
MSH	-	-	-	-	295,666	129,987	
OR	784,520	-	-	-	81,423	-	
SCOTT CORPORATION SA	4,616,434	-	-	-	69,110	-	
BPL	-	-	7,726	-	-	-	
공동지배기업	DTI	-	-	-	-	171,678	50,659
관계기업	SCOTT CORPORATION SA	1,855,768	8,691,589	-	-	-	-
기타	㈜와이엠에스에이	844,169	537,647	248,236	221,530	2,969,573	51,326,647
	㈜영원아웃도어	12,564,399	15,200,711	5,144,686	42,739,560	2,318,336	2,500,448
	㈜스캇노스아시아	71,520	63,954	-	-	11,361	34,937
	DTV	-	-	-	-	-	4,907

	KEPZ	6,758	-	-	-	-	-
	PBI	55,296	6,456	-	344,355	81,375	-
	합계	87,719,683	103,741,916	863,271,456	885,843,397	17,895,748	68,925,445

(3) 보고기간말 현재 특수관계자에 대한 중요한 채권·채무의 내용은 다음과 같습니다(단위:천원).

구분		채권(*)		채무	
		당기말	전기말	당기말	전기말
지배기업	(주)영원무역홀딩스	1,512,909	1,250,066	3,023,781	151,598
종속기업	LSL	68,930	2,938	8,958,260	4,668,774
	SDF	51,159	25,794	182	23,416
	TSL	762,791	829,046	13,682,267	9,272,508
	YSS	5,363,200	6,260,303	17,875,342	10,817,427
	YSA	777,220	-	106	-
	SSL	-	483,629	15,486,515	13,006,121
	YSP	4,213	907	2,746,744	4,815,181
	GMC	63,757	7,697	1,388,646	1,735,409
	YNL	471,960	11,268,544	19,566,138	25,846,871
	YLS	140,149	153,908	14,384,875	14,770,704
	STL	145,613	21,254	1	-
	QMS	-	-	-	-
	YCL	1,409,161	2,058,540	44,428,061	17,049,337
	YPL	3,136	5,596	-	-
	KSL	2,848,790	5,318,348	13,066,326	6,274,839
	YHT	641,899	1,061,809	66,553,201	40,925,401
	YSF	35,414	49,861	35	-
	YGA	116,353	64,087	11	-
	SKL	9,798,948	9,189,481	41,204	7,080
	DTL	-	-	-	-
	ESL	-	-	50,104	125,282
	KSI	8,583,130	3,542,679	16,325,171	9,619,549
	SEL	-	-	-	-
	YBL	3,506,101	2,679,807	47,021	-
	YHL	2,385,426	2,214,120	-	-
	SQA	427	288,061	-	-
	MSH	10,625,263	9,960,332	-	16,786
	OR	41,648	89,631	21,902	-
	SCOTT CORPORATION SA	13,953,476	2,152,724	-	-
	BPL	-	-	7,728	-
공동지배기업	DTI	4,834,760	-	-	-
기타	(주)와이엠에스에이	292,451	319,496	32,655	120,821
	(주)영원아웃도어	1,809,240	1,656,832	10,082,347	40,184,492
	(주)스캇노스아시아	7,708	7,789	10,000	10,000
	DTV	-	4,907	-	-
	PBI	1,250	6,358	-	-
합계	70,256,482	60,974,544	247,778,623	199,441,596	

(*) 담보부차입관련 매출채권 반영후 금액입니다.

(4) 보고기간말 현재 특수관계자에 대한 대여금은 다음과 같습니다(단위:천원).

구분		당기말	전기말
종속기업	YBL	2,344,000	2,198,400
	YHL	2,344,000	2,198,400
	MSH	10,548,000	9,892,800
	YNL	-	8,793,600
	SKL	2,344,000	2,198,400
	DTI	4,688,000	-
	SCOTT CORPORATION SA	11,720,000	-
합계		33,988,000	25,281,600

특수관계자 대여금에 대하여 설정된 대손충당금은 없습니다.

특수관계자 대여금에 대하여 설정된 대손충당금은 없습니다.

(5) 당기와 전기 중 특수관계자와의 주요 자금거래는 다음과 같습니다(단위:천원).

<당기>

구분	자금대여 거래		자금차입 거래		출자	지분매입
	대여	회수	차입	상환		
종속기업	YBL	-	-	-	3,303,600	-
	YHL	-	-	-	1,662,150	-
	MSH	-	-	-	2,330,600	-
	YNL	-	8,864,800	-	-	-
	DTI	4,353,200	-	-	-	-
	SCOTT	11,556,000	-	-	-	112,394,000
	BROAD PEAK INT'L LTD.	-	-	-	-	217,708
계	15,909,200	8,864,800	-	-	7,514,058	112,394,000

<전기>

구분	자금대여 거래		자금차입 거래		현금출자	현물출자	
	대여	회수	차입	상환			
종속기업	YBL	2,074,800	-	-	-	-	
	SKL	-	2,110,600	-	-	4,081,600	
	YHL	2,143,800	-	-	-	1,541,250	
	YSQ	-	-	-	-	2,724,797	1,265,908
	AAI	-	-	-	-	11,273,100	-

	MSH	9,544,500	-	-	-	9,546,420	-
계		13,763,100	2,110,600	-	-	29,167,167	1,265,908

(6) 당기와 전기 중 주요경영진 전체에 대한 보상내역은 다음과 같습니다(단위:천원).

구분	당기	전기
급여	3,465,175	3,384,274
퇴직급여	429,861	498,333

(7) 보고기간말 현재 회사가 특수관계자를 위하여 제공하고 있는 지급보증의 내역은 다음과 같습니다(단위:천원,USD).

구분	제공받은회사	보증금액				비고
		당기말		전기말		
지급보증	YCL	USD	39,000,000	USD	52,000,000	차입금지급보증
	TSL			USD	-	
	LSL			USD	-	
	YSS	USD	10,400,000	USD	-	차입금지급보증
	KSI			USD	-	
	YGA	USD	2,600,000	USD	-	차입금지급보증
	YPL			USD	-	
	KEPZ			USD	-	
	YHT	USD	6,500,000	USD	6,500,000	차입금지급보증
	DTI	USD	3,000,000	USD	3,000,000	보증신용장지급보증
	KSL	USD	26,000,000	USD	26,000,000	차입금지급보증
	YSS	USD	6,500,000	USD	6,500,000	차입금지급보증
	TSL	USD	30,000,000	USD	30,000,000	차입금지급보증
	LSL					
	YCL					
	YHT	USD	5,000,000	USD	5,000,000	차입금지급보증
	SSL					
	SDF	USD	3,000,000	USD	3,000,000	차입금지급보증
	STL					
	OR	USD	20,000,000	USD	15,000,000	차입금지급보증
SCOTT CORPORATION SA	USD	20,000,000	-	-	차입금지급보증	
합계		USD	172,000,000	USD	147,000,000	

39. 보고기간후 사건

회사는 2016년 3월 3일 이사회 결의를 통해 2016년 3월 31일 종속회사인 YHT의 잔여지분 27%를 추가취득할 예정이며 취득완료 후 지분율은 100%입니다.

6. 기타 재무에 관한 사항

가. 대손충당금 설정현황 (연결기준)

- 계정과목별 대손충당금 설정내역

(단위 : 백만원, %)

구 분	계정과목	채권 총액	대손충당금	대손충당금 설정률(%)
제 7 기	매출채권	318,515	8,624	2.71
	미수금	13,281	-	-
	합 계	331,796	8,624	2.60
제 6 기	매출채권	164,605	1,064	0.65
	미수금	9,578	-	-
	합 계	174,183	1,064	0.61
제 5 기	매출채권	152,513	425	0.28
	미수금	6,248	6	0.10
	합 계	158,761	431	0.27

- 대손충당금 변동현황

(단위 : 백만원, %)

구 분	제 7 기	제 6 기	제 5 기
1. 기초 대손충당금 잔액합계	1,064	431	1,044
2. 순대손처리액(① - ② ± ③)	-	-	-
① 대손처리액(상각채권액)	-	-	-
② 상각채권회수액	-	-	-
③ 기타증감액	-	-	-
3. 대손상각비 계상(환입)액	7,560	633	(613)
4. 기말 대손충당금 잔액합계	8,624	1,064	431

- 매출채권관련 대손충당금 설정방침

당사는 현재 매출채권, 미수금 등 받을 채권잔액의 회수가능에 대한 개별분석 및 과거의 대손경험율을 토대로 하여 예상되는 대손추정액을 대손충당금으로 설정하고 있습니다.

- 당해 사업연도말 현재 경과기간별 매출채권 잔액 현황

(단위 : 백만원, %)

구 분		6월 이하	6월 초과 1년 이하	1년 초과 3년 이하	3년 초과	계
금 액	일반3	317,821	-	-	-	317,821
	특수관계자	695	-	-	-	695
	계	318,516	-	-	-	318,516
구성비율		100%	-	-	-	100%

나. 재고자산 현황 등 (연결기준)

- 재고자산의 사업부문별 보유현황

(단위 : 백만원, %)

사업부문	계정과목	제 7 기	제 6 기	제 5 기	비고
제조OEM 사업부문	제 품	27,387	39,124	23,888	-
	원 재 료	77,532	73,877	75,050	-
	재 공 품	39,448	30,230	25,722	-
	저 장 품	24,479	17,387	16,559	-
	미 착 품	17,702	14,149	8,403	-
브랜드 유통/기타 사업부문	상품 / 제품	196,476	40,285	22,524	-
	원 재 료	3,843	-	-	-
	재 공 품	1,128	-	-	-
	미 착 품	3,396	-	-	-
합 계		391,391	215,052	172,146	-
총자산대비 재고자산 구성비율(%) [재고자산합계÷기말자산총계×100]		17.72%	15.43%	14.20%	-
재고자산회전율(회수) [연환산 매출원가÷{(기초재고 + 기말재고)÷2}]		3.98회	4.69회	4.98 회	-

- 재고자산의 실사내용

- 1) 실사원칙: 당사는 매회계연도말 기준으로 연초에 외부감사인의 입회하에 전수 실사를 실시하며, 실물과 장부상의 차이를 조정해가고 있습니다.
- 2) 실사방법: 당사의 내수판매용 상품은 생산구입연도와 제품실물 상태에 따라 장기체화재고를 파악하고, 이를 제품평가에 반영하고 있습니다.
- 3) 재고실사시 전문가의 참여 또는 감사인의 입회여부 등: 2015년말 기준 재고실사시에는 당사 외부

감사인 회계법인 입회하에 실시하였습니다.

다. 공정가치평가 절차요약

- 금융상품의 분류

연결회사는 금융자산을 그 취득목적과 성격에 따라 당기손익인식금융자산과 대여금 및 수취채권, 매도가능금융자산, 만기보유금융자산으로 분류하고 있습니다. 경영진은 최초 인식시점에서 이러한 금융상품의 분류를 결정하고 있습니다. 연결회사는 금융자산을 당기손익인식금융자산, 매도가능금융자산, 대여금및수취채권, 만기보유금융자산의 범주로 구분하고 있으며 금융자산의 정형화된 매매거래는 매매일에 인식됩니다.

연결회사는 복합상품에 대하여 주계약으로부터 내재파생상품을 분리하여 측정할 수 없어 복합계약 전체를 당기손익인식항목으로 분류하고 있습니다. 연결회사가 당기손익인식금융자산으로 지정한 금융자산은 외화전환사채와 파생결합증권입니다.

금융자산은 최초 인식시점에 공정가치로 측정하며, 거래원가는 당기손익인식금융자산을 제외한 금융자산은 공정가치에 가산하고 당기손익인식금융자산의 경우에는 당기비용으로 처리됩니다. 최초 인식 이후 매도가능금융자산과 당기손익인식금융자산은 후속적으로 공정가치로 측정되고, 대여금및수취채권과 만기보유금융자산은 유효이자율법을 적용하여 상각후원가로 측정됩니다.

당기손익인식금융자산의 공정가치 변동은 당기손익으로 인식되고, 매도가능금융자산의 공정가치 변동은 기타포괄손익에 계상되어 이를 처분하거나 손상을 인식하는 때 자본에서 당기손익으로 재분류됩니다.

- 금융상품의 인식과 측정

금융자산의 정형화된 매매거래는 매매일에 인식하고 있습니다. 당기손익인식금융자산을 제외한 모든 금융자산은 최초 인식시점의 공정가치에 거래원가를 가산하여 인식하고 있습니다. 당기손익인식금융자산의 경우에는 최초로 공정가치로 인식하고 거래원가는 손익계산서에 비용처리하고 있습니다. 연결회사는 금융자산으로부터 받을 현금흐름에 대한 권리가 소멸하거나 이전되고, 소유에 따른 위험과 보상의 대부분을 이전한 경우에 당해 금융자산을 제거하고 있습니다. 매도가능금융자산과 당기손익인식금융자산은 후속적으로 공정가치로 측정하고 있습니다. 대여금 및 수취채권과 만기보유금융자산은 유효이자율법을 적용하여 상각후원가로 측정하고 있습니다.

매도가능금융자산을 처분하거나 손상차손을 인식하는 때, 자본에 인식된 누적 공정가치 조정 금액은 "금융수익"과 "금융비용"으로 손익계산서에 표시하고 있습니다.

유효이자율법을 적용하여 계산한 매도가능금융자산 및 만기보유금융자산의 이자는 "금융수익"으로 손익계산서에 인식되며, 매도가능금융자산의 배당금은 연결회사의 배당금수취 권리가 확정되는 시점에 "금융수익"으로 인식하고 있습니다.

- 금융상품 상계

금융자산과 부채는 인식한 자산과 부채에 대해 법적으로 집행가능한 상계권리를 현재 보유하고 있고, 순액으로 결제하거나 자산을 실현하는 동시에 부채를 결제할 의도를 가지고 있을 때 상계하여 재무상태표에 순액으로 표시합니다. 법적으로 집행가능한 상계권리는 미래사건에 좌우되지 않으며, 정상적인 사업과정의 경우와 채무불이행의 경우 및 지급불능이나 파산의 경우에도 집행가능한 것을 의미합니다.

- 금융상품 제거

연결회사는 금융자산을 양도한 경우라도 채무자의 채무불이행시의 소구권 등으로 양도한금융자산의 소유에 따른 위험과 보상의 대부분을 연결회사가 보유하는 경우에는이를 제거하지 않고 그 양도자산 전체를 계속하여 인식하되, 수취한 대가를 금융부채로 인식하고 있습니다. 해당 금융부채는 재무상태표에 "차입금"으로 분류됩니다.

연결회사가 매출채권의 할인 및 팩토링 거래에서 제공한 담보(매출채권 등)는 채무자의 채무불이행시의 소구조건 등으로 대부분의 위험과 보상을 연결회사가 보유하므로금융자산의 제거 요건을 충족하지 않아 제거되지 않았습니다. 이러한 거래에서 인식된 금융부채는 재무상태표에 "차입금"으로 분류되어 있습니다.

- 금융자산의 손상

연결회사는 금융자산 또는 금융자산 집합의 손상 발생에 대한 객관적인 증거가 있는지를 매 보고기간말에 평가하고, 그 결과 손상되었다는 객관적인 증거가 있으며 손상사건이 신뢰성 있게 추정할 수 있는 금융자산의 추정 미래현금흐름에 영향을 미친 경우에는 손상차손을 인식하고 있습니다.

대여금및수취채권의 손상은 대손충당금 계정으로 차감표시되며, 그 외의 금융자산은장부금액에서 직접 차감됩니다. 연결회사는 금융자산을 더 이상 회수 하지 못할 것으로 판단되는 때에 해당 금융자산을 제각하고 있습니다.

금융자산이 손상되었다는 객관적인 증거에는 금융자산의 발행자나 지급의무자의 유의적인 재무적 어려움, 이자지급이나 원금상환이 3개월 이상 연체, 재무적 어려움으로 당해 금융자산에 대한 활성시장의 소멸 등이 포함됩니다. 또한, 매도가능지분상품의 공정가치가 원가로부터 30% 이상 하락하거나 6개월 이상 지속적으로 하락하는 경우는 손상의 객관적인 증거에 해당됩니다

라. 금융상품의 공정가치 평가

- 공정가치 측정

아래 표는 평가기법에 따라 공정가치로 측정되는 금융상품을 분석합니다.
정의된 수준들은 다음과 같습니다.

- 동일한 자산이나 부채에 대한 활성시장의 (조정되지 않은) 공시가격 (수준 1)
- 직접적으로(예: 가격) 또는 간접적으로(예: 가격에서 도출되어) 관측가능한, 자산이나 부채에 대한 투입변수. 단 수준 1에 포함된 공시가격은 제외함 (수준 2)
- 관측가능한 시장자료에 기초하지 않은, 자산이나 부채에 대한 투입변수(관측가능하지 않은 투입변수) (수준 3)

(1) 공정가치 서열체계

보고기간말 현재 공정가치로 측정된 연결회사 금융상품의 공정가치 서열체계에 따른 수준별 공시는 다음과 같습니다(단위:천원).

구분	당기말			
	수준1	수준2	수준3	합계

금융자산				
매도가능금융자산	100,593,626	-	-	100,593,626
파생상품자산	-	1,547,553	-	1,547,553
금융부채				
파생상품부채	-	2,455,391	-	2,455,391

구분	전기말			
	수준1	수준2	수준3	합계
매도가능금융자산	51,255,700	-	-	51,255,700

활성시장에서 거래되는 금융상품의 공정가치는 보고기간 말 현재 고시되는 시장가격에 기초하여 산정됩니다. 거래소, 판매자, 중개인, 산업집단, 평가기관 또는 감독기관을 통해 공시가격이 용이하게 그리고 정기적으로 이용가능하고, 그러한 가격이 독립된 당사자 사이에서 정기적으로 발생한 실제 시장거래를 나타낸다면, 이를 활성시장으로 간주합니다. 연결회사가 보유하고 있는 금융자산의 공시되는 시장가격은 매입호가입니다. 이러한 상품들은 수준 1에 포함됩니다.

활성시장에서 거래되지 아니하는 금융상품(예: 장외파생상품)의 공정가치는 평가기법을 사용하여 결정하고 있습니다. 이러한 평가기법은 가능한 한 관측가능한 시장정보를 최대한 사용하고 기업특유정보를 최소한으로 사용합니다. 이 때, 해당 상품의 공정가치 측정에 요구되는 모든 유의적인 투입변수가 관측가능하다면 해당 상품은 수준 2에 포함됩니다.

만약 하나 이상의 유의적인 투입변수가 관측가능한 시장정보에 기초한 것이 아니라면 해당 상품은 수준 3에 포함됩니다.

금융상품의 공정가치를 측정하는 데에 사용되는 평가기법에는 다음이 포함됩니다.

- 유사한 상품의 공시시장가격 또는 딜러가격
- 파생상품의 공정가치는 보고기간말 현재의 선도환율 등을 사용하여 해당 금액을 현재가치로 할인하여 측정

나머지 금융상품에 대해서는 현금흐름의 할인기법 등의 기타 기법을 사용합니다. 매도가능금융자산을 제외한 금융상품과 금융부채의 경우 장부가액을 공정가치의 합리적인 근사치로 추정하고 있습니다.

(2) 원가로 측정되는 금융상품

매도가능금융자산 중 원가로 측정된 내역은 다음과 같습니다(단위:천원).

구분	당기말	전기말
MAXPEED CARGO (BD) LTD.	24,826	24,826
한국패션유통물류 주식회사	500,000	500,000
MXF TECHNOLOGIES, INC.(*)	1	1
SCOTT BENELUX N.V.	110,659	-
ACERBIS UK LTD	30,738	-
합계	666,224	524,827

(*) 전기 이전 순자산가액이 취득가액을 현저하게 미달하여 손상차손을 인식함.

상기 매도가능자산은 비상장 지분상품이며 사업 초기 단계로 추정 현금흐름의 편차가 유의적이고 다양한 추정치의 발생확률을 신뢰성 있게 평가할 수 없으므로 원가법으로 측정하였습니다.

연결회사는 위의 지분상품을 단기적으로 처분할 계획은 없으며 향후 공정가치를 신뢰성 있게 측정할 수 있게 되는 때에 공정가치로 측정할 예정입니다.

- 범주별 금융상품

보고기간말 현재 연결회사의 범주별 금융상품 내역은 다음과 같습니다(단위:천원).

구분	당기말				
	대여금 및 수취채권	매도가능 금융자산	상각후원가 측정금융부채	기타금융 자산·부채	합계
금융자산					
현금및현금성자산	453,377,470	-	-	-	453,377,470
장·단기금융상품	24,722,261	-	-	-	24,722,261
파생상품자산	-	-	-	1,547,553	1,547,553
매도가능금융자산	-	101,259,850	-	-	101,259,850
매출채권	309,891,342	-	-	-	309,891,342
기타수취채권	60,320,431	-	-	-	60,320,431
합계	848,311,504	101,259,850	-	1,547,553	951,118,907
금융부채					
매입채무	-	-	173,364,198	-	173,364,198
단기차입금	-	-	166,358,433	1,378,314	167,736,747
파생상품부채	-	-	-	2,455,391	2,455,391
기타지급채무	-	-	78,737,212	-	78,737,212
사채	-	-	99,752,964	-	99,752,964
장기차입금	-	-	111,658,439	858,218	112,516,657
합계	-	-	629,871,246	4,691,923	634,563,169

구분	전기말			
	대여금 및 수취채권	매도가능 금융자산	상각후원가 측정금융부채	합계
금융자산				
현금및현금성자산	201,820,449	-	-	201,820,449
장·단기금융상품	33,975,614	-	-	33,975,614
매도가능금융자산	-	51,780,527	-	51,780,527
매출채권	163,541,595	-	-	163,541,595
기타수취채권	47,446,332	-	-	47,446,332
합계	446,783,990	51,780,527	-	498,564,517
금융부채				

매입채무	-	-	87,842,821	87,842,821
단기차입금	-	-	44,249,735	44,249,735
기타지급채무	-	-	36,453,307	36,453,307
사채	-	-	49,879,434	49,879,434
장기차입금	-	-	16,488,000	16,488,000
합계	-	-	234,913,297	234,913,297

당기와 전기 중 연결회사의 범주별 금융상품의 손익은 다음과 같습니다(단위:천원).

구분	당기	전기
대여금 및 수취채권		
이자수익	2,264,535	2,642,191
외환손익	35,172,042	7,387,937
매도가능금융자산		
평가손익(기타포괄손익)	39,986,515	6,817,203
평가손익(손익대체)	(291,190)	-
처분손익(당기손익)	2,829,608	(53,140)
배당금수익	805,666	706,847
상각후원가로 측정하는 부채		
이자비용	8,873,952	4,015,854
외환손익	(33,453,842)	(2,405,370)

마. 기 타

- 채무증권 발행실적

(기준일 : 2015년 12월 31일)

(단위 : 백만원, %)

발행회사	증권종류	발행방법	발행일자	권면 총액	이자율	평가등급 (평가기관)	만기일	상환 여부	주관회사
(주)영원무역	회사채	공모	2012년 06월 29일	50,000	3.920%	A+ (NICE신용평가) A+ (한국기업평가)	2017년 06월 29일	미상환	NH투자증권 (구, 우리투자증권)
(주)영원무역	회사채	공모	2015년 05월 21일	50,000	2.582%	A+ (NICE신용평가) A+ (한국기업평가)	2020년 05월 21일	미상환	NH투자증권
합 계	-	-	-	100,000	-	-	-	-	-

- 사채관리계약 주요내용 및 충족여부 등

(작성기준일 : 2015년 12월 31일)

(단위 : 백만원, %)

채권명	발행일	만기일	발행액	사채관리	사채관리회사
-----	-----	-----	-----	------	--------

				계약체결일	
(주)영원무역 제1회 무보증사채	2012년 06월 29일	2017년 06월 29일	50,000	2012년 06월 19일	신한금융투자 주식회사
재무비율 유지현황	계약내용	부채비율(연결재무제표 기준) 300% 이하 유지			
	이행현황	이행 (60.77%)			
담보권설정 제한현황	계약내용	자기자본 500% 미만 유지			
	이행현황	이행 (2,265억원)			
자산처분 제한현황	계약내용	한 회계연도당 총액 1조원 이상 자산처분 제한			
	이행현황	이행 (136억원)			
이행상황보고서 제출현황	이행현황	해당사항없음			

- 사채관리계약 주요내용 및 충족여부 등

(작성기준일 : 2015년 12월 31일)

(단위 : 백만원, %)

채권명	발행일	만기일	발행액	사채관리 계약체결일	사채관리회사
(주)영원무역 제2회 무보증사채	2015년 05월 21일	2020년 05월 21일	50,000	2015년 05월 11일	한국예탁결제원
재무비율 유지현황	계약내용	부채비율(별도재무제표 기준) 400% 이하 유지			
	이행현황	이행 (69.03%)			
담보권설정 제한현황	계약내용	채무합계액 1조원 미만 유지			
	이행현황	이행 (2,265억원)			
자산처분 제한현황	계약내용	직전 회계연도(별도) 총자산의 50% 미만 유지			
	이행현황	이행 (0.03%)			
이행상황보고서 제출현황	이행현황	해당사항없음			

기업어음증권 미상환 잔액

(기준일 : 2015년 12월 31일)

(단위 : 백만원)

잔여만기		10일 이하	10일초과 30일이하	30일초과 90일이하	90일초과 180일이하	180일초과 1년이하	1년초과 2년이하	2년초과 3년이하	3년 초과	합 계
미상환 잔액	공모	-	-	-	-	-	-	-	-	-
	사모	-	-	-	-	-	-	-	-	-
	합계	-	-	-	-	-	-	-	-	-

전자단기사채 미상환 잔액

(기준일 : 2015년 12월 31일)

(단위 : 백만원)

잔여만기		10일 이하	10일초과 30일이하	30일초과 90일이하	90일초과 180일이하	180일초과 1년이하	합 계	발행 한도	잔여 한도
미상환 잔액	공모	-	-	-	-	-	-	-	-
	사모	-	-	-	-	-	-	-	-
	합계	-	-	-	-	-	-	-	-

회사채 미상환 잔액

(기준일 : 2015년 12월 31일)

(단위 : 백만원)

잔여만기		1년 이하	1년초과 2년이하	2년초과 3년이하	3년초과 4년이하	4년초과 5년이하	5년초과 10년이하	10년초과	합 계
미상환 잔액	공모	-	50,000	-	-	50,000	-	-	100,000
	사모	-	-	-	-	-	-	-	-
	합계	-	50,000	-	-	50,000	-	-	100,000

신종자본증권 미상환 잔액

(기준일 : 2015년 12월 31일)

(단위 : 백만원)

잔여만기		1년 이하	1년초과 5년이하	5년초과 10년이하	10년초과 15년이하	15년초과 20년이하	20년초과 30년이하	30년초과	합 계
미상환 잔액	공모	-	-	-	-	-	-	-	-
	사모	-	-	-	-	-	-	-	-
	합계	-	-	-	-	-	-	-	-

조건부자본증권 미상환 잔액

(기준일 : 2015년 12월 31일)

(단위 : 백만원)

잔여만기		1년 이하	1년초과 2년이하	2년초과 3년이하	3년초과 4년이하	4년초과 5년이하	5년초과 10년이하	10년초과 20년이하	20년초과 30년이하	30년초과	합 계
미상환 잔액	공모	-	-	-	-	-	-	-	-	-	-
	사모	-	-	-	-	-	-	-	-	-	-
	합계	-	-	-	-	-	-	-	-	-	-

IV. 감사인의 감사의견 등

가. 회계감사인의 명칭 및 감사의견

사업연도	감사인	감사의견	감사보고서 특기사항
제7기(당기)	삼일회계법인	적정	해당사항 없음
제6기(전기)	삼일회계법인	적정	해당사항 없음
제5기(전전기)	삼일회계법인	적정	해당사항 없음

나. 감사용역 체결현황

(단위:천원)

사업연도	감사인	내 용	보수	총소요시간
제7기(당기)	삼일회계법인	분.반기 재무제표검토 개별 및 연결재무제표 감사	110,000	2,032시간
제6기(전기)	삼일회계법인	분.반기 재무제표검토 개별 및 연결재무제표 감사	110,000	1,940 시간
제5기(전전기)	삼일회계법인	분.반기 재무제표검토 개별 및 연결재무제표 감사	100,000	2,222 시간

다. 회계감사인과의 비감사용역 계약체결 현황

(단위:천원)

사업연도	계약체결일	용역내용	용역수행기간	용역보수	비고
제7기(당기)	-	-	-	-	-
제6기(전기)	2014.12.05	SCOTT 지분인수 관련 Due Diligence	2014.12.05-2014.12.30	30,000	-
제5기(전전기)	-	-	-	-	-

4. 내부통제에 관한 사항

당사는 주식회사의 외부감사에 관한 법률에 의거 내부회계관리제도를 설계, 운영하고 있습니다. 위의 법령에 따라 당사의 내부회계 관리제도와 규정이 보고서 제출일 현재 정상적으로 운영되고 있음을 알려드립니다.

V. 이사의 경영진단 및 분석의견

1. 예측정보에 대한 주의사항

당사가 본 경영진단 및 분석의견에서 미래에 발생할 것으로 예측하여 기재 또는 표시한 내용은 동 의견서 작성시점의 사건 및 재무성과에 대한 회사의 의견을 반영한 것입니다. 동 예측정보는 미래의 경영환경과 관련된 다양한 가정에 기초하고 있으며, 이러한 가정들은 동 의견서 작성시점의 합리적인 근거에 기초하였지만 외부 환경, 회사 내부경영과 관련된 요인 및 기타 변수로 인하여 결과적으로 부정확한 것으로 판명될 수도 있습니다. 당사는 동 의견서의 예측정보 작성시점 이후에 발생하는 위험 또는 불확실성을 반영하기 위하여 예측정보에 기재한 사항을 수정하는 정정보고서를 공시할 의무는 없습니다. 결과적으로 이러한 주의문구는 모든 예측정보에 대하여 적용되며, 동 의견서상에서 회사가 예상한 결과 또는 사항이 실현되거나 회사가 당초에 예상한 영향이 발생한다는 확신을 제공할 수 없습니다. 동 의견서에 기재된 예측정보는 동 의견서 작성시점을 기준으로 작성한 것이며, 회사가 이러한 위험요인이나 예측정보를 업데이트할 책임이 없음을 유의하시기 바랍니다.

2. 개 요

당사는 2009년 7월 1일 (주)영원무역홀딩스와 인적분할을 통해 설립되었으며, 동 분할을 통하여 기존 구 (주)영원무역의 사업인 아웃도어 및 스포츠 의류, 신발, Backpack 제품 생산 및 수출, 그리고 국내 내수사업을 모두 인수한 뒤 사업을 유지하고 있습니다. 당사는 유럽 및 선진국 시장의 경기침체와 온난한 날씨 영향 등에 따라 수주 변동성이 커지는 수출시장에서 공장의 생산성 향상을 통하여 경영성과를 개선함은 물론이고 장기적으로 지속 가능한 성장과 당사가 진출한 업계에서 최상위 수준의 수익성을 계속 유지하기 위한 투자 활동을 계속하고 있습니다.

기존 사업에서의 생산성 증가를 위한 투자뿐 아니라 당사는 니트류 제품 개발을 통한 수주 확대와 소재 직접 생산을 위한 연구개발 투자를 계속하고 있습니다. 베트남 남딘에 완성한 수직 계열화된 Textile Mill 인프라를 이용하여, VX 특수 패딩과 원단 등 관련 제품의 생산 판매 정상화에 역량을 집중할 것이며, 방글라데시 KEPZ 공장에서도 이미 VX 패딩 생산을 개시하였고, 메리노 울 소재 생산을 위한 추가 투자 준비 중입니다.

당사는 이러한 기존 사업분야에서의 투자와 사업성과 뿐 아니라, 글로벌 아웃도어 및 스포츠 의류 브랜드 시장에서 당사가 차지하고 있는 성과와 신용도를 바탕으로 미국 아웃도어 브랜드 회사 OUTDOOR RESEARCH, LLC와 스위스 프리미엄 자전거 브랜드 회사 SCOTT CORPORATION SA를 인수하여, 글로벌시장에서 브랜드 유통사업과의 시너지 효과를 극대화하여 당사의 지속적인 성장을 도모하고 있습니다.

3. 재무상태 및 영업실적 (연결기준)

가. 재무상태

당사의 자산총계는 전년대비 약 8,269억 증가한 2조 2,210억원으로 이중 유동자산은 1조 2,608억원이며, 부채총계는 약 4,768억 증가한 8,586억원, 이중 유동부채는 4,397억원입니다. 또한 자본총계는 1조 3,624억원이며, 부채비율 및 유동비율은 각각 63.02%, 286.75% 입니다.

(단위: 백만원)

구 분	제 7 기	제 6 기	증 감
I. 유동자산	1,260,846	686,627	574,219

Ⅲ. 비유동자산	960,182	707,469	252,713
자산총계	2,221,028	1,394,096	826,932
Ⅰ. 유동부채	439,696	189,233	250,463
Ⅲ. 비유동부채	418,900	192,594	226,306
부채총계	858,596	381,827	476,769
Ⅰ. 지배기업지분	1,176,656	972,172	204,484
1. 자본금	22,156	22,156	-
2. 주식발행초과금	453,267	453,267	-
3. 이익잉여금	680,687	559,657	121,030
4. 기타자본항목	20,546	(62,908)	83,454
Ⅱ. 비지배지분	185,776	40,097	145,679
자본총계	1,362,432	1,012,269	350,163

나. 영업실적

당사의 2015년도 연결기준 영업실적을 보면, 매출액이 전년 대비 27% 신장한 1조 5,849억원, 영업이익이 1,968억원, 그리고 당기순이익이 1,445억원입니다. 이러한 매출은 지난해 3월 당사의 새로운 종속회사로서 연결 매출에 포함된 SCOTT Corporation SA 의 7개월간의 사업 실적을 포함한 것입니다.

(단위: 백만원)

구 분	제 7 기	제 6 기	증 감
매출액	1,584,939	1,246,336	338,603
매출총이익	449,263	337,458	111,805
영업이익	196,819	185,502	11,317
당기순이익	144,524	143,318	1,206

다. 주요경영지표

항 목	제 7 기	제 6 기	제 5 기
총자산순이익률	6.51%	10.28%	10.06%
자기자본이익률	10.61%	14.16%	13.52%

4. 유동성 및 자금조달 (연결기준)

가. 유동성 현황

당사 현금 및 현금성자산의 세부내역은 아래와 같습니다.

(단위 : 백만원)

구 분	제 7 기	제 6 기	증 감
현금및현금성자산	-	-	-
현금	3,690	3,090	600
보통예금등	408,551	176,044	232,507
양도성예금증서	-	-	-
MMT	41,136	22,686	18,450
합계	453,377	201,820	251,557
예치금	-	-	-
장기금융상품	12	12	-
기타예치금	-	-	-
합계	12	12	-

나. 자금조달 현황

(단위 : 백만원, %)

구 분		제 7 기	제 6 기	증 감
		기말잔액	기말잔액	
부채계정 조달	차입금	280,253	60,738	219,515

	회사채	99,753	49,879	49,874
	기타	-	-	-
합 계		380,006	110,617	269,389

5. 부외거래

연결감사보고서 중 '재무제표에 대한 주석 우발채무와 약정사항을 참고하시기 바랍니다.

6. 그 밖의 투자의사결정에 필요한 사항

연결감사보고서 중 '재무제표에 대한 주석 2.중요한 회계정책'을 참고하시기 바랍니다.

VI. 이사회 등 회사의 기관에 관한 사항

1. 이사회에 관한 사항

가. 이사회 구성 개요

보고서 작성기준일 2015년 12월 31일 현재 당사 이사회는 5명의 사내이사와 3명의 사외이사 등 총 8명의 이사로 구성되어 있습니다.

나. 주요 의결사항 등

회차	개최일자	의 안 내 용	가 결 여 부	사외이사			
				윤제철	선준영	William.E. Ferry	이태연
1	2015.01.23	Scott Corporation SA 주식매수계약 체결의 건	가결	찬성	찬성	찬성	-
2	2015.02.02	베트남 현지법인 (YBL) 자본금 한도 증액의 건	가결	찬성	찬성	불참	-
3	2015.02.02	수출입은행 외화차입 약정의 건	가결	찬성	찬성	불참	-
4	2015.02.04	DTI/DTV에 대한 주주대여금 제공의 건	가결	찬성	찬성	불참	-
5	2015.02.27	제6기 재무제표 및 연결재무제표 승인 (현금배당) 결의의 건	가결	찬성	찬성	불참	-
6	2015.03.02	제6기 정기주주총회 소집의 건	가결	찬성	찬성	불참	-
7	2015.03.13	2014년도 (제6기) 재무제표 및 연결재무제표 확정 승인의 건	가결	찬성	찬성	불참	-
8	2015.03.16	제6기 정기주주총회 변경 소집의 건	가결	찬성	찬성	불참	-
9	2015.03.21	방글라데시 현지법인 (YSS, KSI) 지급보증의 건	가결	찬성	찬성	불참	-
10	2015.03.21	방글라데시 현지법인 (YGA, YPL, KEPZ) 지급보 증의 건	가결	찬성	찬성	불참	-
11	2015.03.21	방글라데시 현지법인 (TSL, YCL, LSL) 지급보증 의 건	가결	찬성	찬성	불참	-
12	2015.03.30	Scott Sports SA 지급보증의 건	가결	찬성	찬성	불참	-
13	2015.03.31	대표이사 선임에 관한 건	가결	찬성	찬성	-	찬성
14	2015.04.06	농협은행 여신거래 기일 갱신의 건	가결	찬성	찬성	-	찬성
15	2015.04.06	외환은행 여신거래 기일 갱신의 건	가결	찬성	찬성	-	찬성
16	2015.04.13	방글라데시 현지법인 (YHT, KSL, YSS) 지급보증 의 건	가결	찬성	찬성	-	찬성
17	2015.05.08	회사채 발행 승인의 건	가결	찬성	찬성	-	찬성
18	2015.05.12	한국스탠다드차타드은행 금융한도 기일갱신 및 한 도증액의 건	가결	찬성	찬성	-	찬성
19	2015.06.18	업무용부동산 매각의 건	가결	찬성	찬성	-	찬성
20	2015.06.26	Outdoor Research, LLC 지급보증의 건	가결	찬성	찬성	-	찬성
21	2015.08.10	미국 현지법인 (MSH) 자본금 증자의 건	가결	찬성	찬성	-	찬성
22	2015.08.27	우리은행 여신한도 기일갱신 및 한도변경의 건	가결	찬성	찬성	-	찬성
23	2015.10.01	대만 현지법인 Broad Peak Intl Ltd 신규설립의 건	가결	찬성	찬성	-	찬성
24	2015.10.05	전자어음 발행한도 약정의 건	가결	찬성	찬성	-	찬성

25	2015.10.20	방글라데시 현지법인 (YHT, YSS) 지급보증의 건	가결	찬성	찬성	-	찬성
26	2015.10.20	방글라데시 현지법인 (TSL, LSL, YCL) 지급보증의 건	가결	찬성	찬성	-	찬성
27	2015.10.20	방글라데시 현지법인 (SDF, STL) 지급보증의 건	가결	찬성	찬성	-	찬성
28	2015.11.23	신한은행 여신거래 기일 갱신의 건	가결	찬성	찬성	-	찬성
29	2015.11.24	SCOTT Corporation SA 주주대여금 제공의 건	가결	찬성	찬성	-	찬성

※ 사외이사 Willim. E. Ferry는 2015년 3월 31일자로 임기만료 되었음.

※ 사외이사 이태연은 2015년 3월 31일자로 신규선임 되었음.

다. 이사회내 위원회

이사회 내 소위원회로서 상벌위원회는 사내이사로 구성되어 있으며, 사원의 공정한 표창 및 징계를 심의하기 위하여 설치되었으며, 보고서 작성일 현재 활동사항은 없습니다.

라. 이사의 독립성

이사는 주주총회에서 선임하며, 주주총회에서 선임할 이사후보자는 이사회가 선정하여 주주총회에 제안 후 확정하고 있습니다. 또한 회사의 중요한 의사결정은 이사회 심의 및 결정을 통하여 이루어지고 있습니다.

직명	성명	추천인	담당업무	회사와의 거래	최대주주 또는 주요주주와의 관계
사내이사	성기학	이사회	대표이사	임대차계약	최대주주인 지주회사의 임원 겸임
사내이사	채규태	이사회	기획/재무	해당없음	
사내이사	성래은	이사회	영업/관리		
사내이사	이영희	이사회	총괄		
사내이사	이흥남	이사회	수출영업		
사외이사	윤제철	이사회	사외이사, 감사위원장		해당없음
사외이사	선준영	이사회	사외이사 감사위원		
사외이사	이태연	이사회	사외이사 감사위원		

※ 사내이사 이태연은 2015년 3월 31일 주주총회에서 신규 선임됨.

2. 감사제도에 관한 사항

가. 감사위원회(감사) 설치여부 및 구성방법 등

당사는 보고서작성기준일 2015년 12월 31일 현재 3인의 사외이사로 구성된 감사위원회를 운영 중에 있습니다.

(1) 감사위원회 위원의 인적사항

성명	주요경력	사외이사 여부	비고
윤 제 철	서울대학교 상과대학 졸업 공인회계사(CPA) 삼정회계법인(KPMG) 부회장 (前)	해 당	감사위원장
선 준 영	서울대 법과대 법학과 졸업 외교통상부차관 (前)	해 당	감사위원
이 태 연	서강대 화학과 졸업 한국 Rohm and Haas 대표이사 (前)	해 당	감사위원

나. 감사위원회의 독립성

감사위원은 이사회에 참석하여 독립적으로 이사의 업무를 감독할 수 있으며, 제반업무와 관련하여 관련 장부 및 관계서류를 해당부서에 제출을 요구할 수 있습니다. 또한 필요시 회사로부터 영업에 관한 사항을 보고 받을 수 있으며, 적절한 방법으로 경영정보에 접근 할 수 있습니다.

다. 감사위원회의 주요활동내역

회차	개최일자	의 안 내 용	가결여부
1	2015.03.06	외부감사인 선임의 건	가결
2	2015.03.06	제6기 재무제표 및 연결재무제표 승인의 건	가결

3. 주주의 의결권 행사에 관한 사항

당사 주주의 의결권은 1주마다 1개로 하며 집중투표제나 서면투표제, 전자투표제는 도입되어 있지 않습니다.

VII. 주주에 관한 사항

1. 최대주주 및 특수관계인의 주식소유 현황

(기준일 : 2015년 12월 31일)

(단위 : 주, %)

성명	관계	주식의 종류	소유주식수 및 지분율				비고
			기 초		기 말		
			주식수	지분율	주식수	지분율	
(주)영원무역홀딩스	최대주주	보통주	22,386,320	50.52	22,386,320	50.52	-
성래은	임원	보통주	9,600	0.02	9,600	0.02	-
이흥남	임원	보통주	2,844	0.01	2,844	0.01	-
박선하	임원	보통주	40,344	0.09	40,344	0.09	-
김진국	임원	보통주	1,524	0.00	1,524	0.00	-
김진규	임원	보통주	4	0.00	4	0.00	-
장경애	임원	보통주	2,844	0.01	2,844	0.01	-
임동한	임원	보통주	2,844	0.01	2,844	0.01	-
오명걸	임원	보통주	2,844	0.01	2,844	0.01	-
염종섭	임원	보통주	93	0.00	93	0.00	-
선준영	임원	보통주	2,590	0.01	0	0.00	매매
월리엄이페리	임원	보통주	16,394	0.04	0	0.00	임원퇴임
영원무역사내근로복지기금	기타	보통주	80,000	0.18	80,000	0.18	-
계		보통주	22,548,245	50.89	22,529,261	50.84	-
		우선주	-	-	-	-	-

[최대주주(법인)의 개요]

보고서작성 기준일 2015년 12월 31일 현재 당사 최대주주는 당사 지주회사인 (주)영원무역홀딩스입니다. 당사 지분율은 50.52%(22,386,320주)이며, 특수관계인을 포함한 지분율은 50.84%(22,529,261주)입니다.

최대주주	(주)영원무역홀딩스			
대표자	성명		성기학	
	직위 (상근여부)		대표이사 (상근)	
	출생연도		1947년	
2015년 연결 재무현황 (단위: 백만원)	자산총액	2,648,231	매출액	1,880,488
	부채총액	921,896	영업이익	230,875
	자본총액	1,726,335	당기순이익	172,629
2015년 별도 재무현황	자산총액	430,266	영업수익	18,448
	부채총액	13,814	영업이익	14,958

(단위: 백만원)	자본총액	416,452	당기순이익	14,021
	<p>사업현황</p> <p>당사 최대주주인 (주)영원무역홀딩스는 국내외에서 아웃도어 및 스포츠 의류 제조 및 판매를 영위할 목적으로 1974년 6월 5일에 설립되었으며, 1988년 10월 8일에 한국거래소 유가증권시장에 주식을 상장하였습니다.</p> <p>2009년 7월 1일에 인적분할을 통해 지주회사와 사업회사로 회사를 분할하면서 당사 최대주주가 되었고, 상호를 (주)영원무역홀딩스로 변경하여 순수 지주회사로 전환하였습니다.</p>			
경영진의 중요한 변동	2016년 3월 19일자로 성기학 대표이사에서 성래은 대표이사로 변경되었습니다.			

2. 주식 소유현황

(기준일 : 2015년 12월 31일)

(단위 : 주)

구분	주주명	소유주식수	지분율	비고
5% 이상 주주	(주)영원무역홀딩스	22,386,320	50.52%	-
	국민연금공단	5,977,653	13.49%	-
	삼성자산운용	2,289,910	5.17%	-
우리사주조합		-	-	-

주) 소유주식수 및 지분율은 공시된 주식등의대량보유상황보고서를 참조하여 기재하였으므로 보고서 작성기준일 현재 주식소유 현황과 차이가 발생할 수 있음.

3. 소액주주현황

(기준일 : 2015년 12월 31일)

(단위 : 주)

구분	주주		보유주식		비고
	주주수	비율	주식수	비율	
소액주주	12,986	99.84%	14,464,567	32.64%	-

4. 주식사무

정관상 신주인수권의 내용	<p>① 이 회사가 이사회 결의로 신주를 발행하는 경우 다음 각 호의 방식에 의한다.</p> <ol style="list-style-type: none"> 1. 주주에게 그가 가진 주식 수에 따라서 신주를 배정하기 위하여 신주인수의 청약을 할 기회를 부여하는 방식 2. 발행주식총수의 100분의 50을 초과하지 않는 범위 내에서 신기술의 도입, 재무구조의 개선 등 회사의 경영상 목적을 달성하기 위하여 필요한 경우 제1호 외의 방법으로 특정한 자 (이 회사의 주주를 포함한다)에게 신주를 배정하기 위하여 신주인수의 청약을 할 기회를 부여하는 방식 3. 발행주식총수의 100분의 50을 초과하지 않는 범위 내에서 제1호 외의 방법으로 불특정 다수인(이 회사의 주주를 포함한다)에게 신주인수의 청약을 할 기회를 부여하고 이에 따라 청약을 한 자에 대하여 신주를 배정하는 방식 <p>② 제1항 제3호의 방식으로 신주를 배정하는 경우에는 이사회 결의로 다음 각 호의 어느 하나에 해당하는 방식으로 신주를 배정하여야 한다.</p> <ol style="list-style-type: none"> 1. 신주인수의 청약을 할 기회를 부여하는 자의 유형을 분류하지 아니하고 불특정 다수의 청약자에게 신주를 배정하는 방식 2. 관계 법령에 따라 우리사주조합원에 대하여 신주를 배정하고 청약되지 아니한 주식까지 포함하여 불특정 다수인에게 신주인수의 청약을 할 기회를 부여하는 방식 3. 주주에 대하여 우선적으로 신주인수의 청약을 할 수 있는 기회를 부여하고 청약되지 아니한 주식이 있는 경우 이를 불특정 다수인에게 신주를 배정받을 기회를 부여하는 방식 4. 투자매매업자 또는 투자중개업자가 인수인 또는 주선인으로서 마련한 수요예측 등 관계 법규에서 정하는 합리적인 기준에 따라 특정한 유형의 자에게 신주인수의 청약을 할 수 있는 기회를 부여하는 방식 <p>③ 제1항 제2호 및 제3호에 따라 신주를 배정하는 경우 상법 제416조제1호, 제2호, 제2호의2, 제3호 및 제4호에서 정하는 사항을 그 납입기일의 2주전까지 주주에게 통지하거나 공고하여야 한다. 다만, 자본시장과 금융투자업에 관한 법률 제165조의9에 따라 주요사항보고서를 금융위원회 및 거래소에 공시함으로써 그 통지 및 공고를 갈음할 수 있다.</p> <p>④ 제1항 각호의 어느 하나의 방식에 의해 신주를 발행할 경우에는 발행할 주식의 종류와 수 및 발행가격 등은 이사회 결의로 정한다.</p> <p>⑤ 회사는 신주를 배정하는 경우 그 기일까지 신주인수의 청약을 하지 아니하거나 그 가액을 납입하지 아니한 주식이 발생하는 경우에 그 처리방법은 발행가액의 적정성 등 관련 법령에서 정하는 바에 따라 이사회 결의로 정한다.</p> <p>⑥ 회사는 신주를 배정하면서 발생하는 단주에 대한 처리방법은 이사회 결의로 정한다.</p> <p>⑦ 회사는 제1항 제1호에 따라 신주를 배정하는 경우에는 주주에게 신주인수권증서를 발행하여야 한다</p>		
결산일	12월 31일	정기주주총회	3월 중
주주명부폐쇄시기	1월 1일부터 1월 31일까지		

주권의 종류	1주권 5주권 10주권 50주권 100주권 500주권 1,000주권 10,000주권 총 8 (종)		
명의개서대리인	국민은행 증권대행부 (Tel : 02-2073-8105)		
주주의 특전	없 음	공고방법	당사 인터넷홈페이지 (www.youngone.com) & 매일경제신문

5. 주가 및 주식거래실적

(단위 : 원, 천주)

종 류		2015년					
		7월	8월	9월	10월	11월	12월
보통주	최 고	60,500	72,200	66,700	63,700	49,200	45,100
	최 저	47,850	58,000	57,400	47,450	41,100	41,500
월간거래량		5,656	5,213	2,831	4,758	3,675	2,593

VIII. 임원 및 직원 등에 관한 사항

1. 임원 및 직원의 현황

가. 임원 현황

(기준일 : 2015년 12월 31일)

(단위 : 주)

성명	성별	출생년월	직위	등기임원 여부	상근 여부	담당 업무	주요경력	소유주식수		재직기간	임기 만료일
								의결권 있는 주식	의결권 없는 주식		
성기혁	남	1947.07	회 장	등기임원	상근	대표이사	서울대 상대 졸업 한국섬유산업연합회 회장 ㈜영원무역홀딩스 회장 ㈜영원아웃도어 대표이사 회장	-	-	6년 6개월	2018.03.31
이영희	남	1947.01	부회장	등기임원	상근	총 괄	서울대 상대 경제학과 졸업 아시아개발은행 사무총장 (前) 아시아자산신탁(주) 대표이사 (前)	-	-	1년 9개월	2017.03.14
채규태	남	1957.01	부사장	등기임원	상근	기획/재무	연세대 경영대학원 졸업 ㈜영원무역홀딩스 부사장 ㈜영원아웃도어 부사장	-	-	6년 6개월	2018.03.31
성래은	여	1978.11	전 무	등기임원	상근	영업/관리	Stanford University 졸업 ㈜영원무역홀딩스 대표이사	9,600	-	6년 6개월	2018.03.31
이흥남	여	1956.08	전 무	등기임원	상근	수출 영업	군산여상 졸업	2,844	-	6년 6개월	2017.03.14
윤제철	남	1947.12	사 외 이 사	등기임원	비상근	사외 이사	서울대학교 상과대학 졸업 상정회계법인(KPMG) 부회장(前)	-	-	1년 9개월	2017.03.14
선준영	남	1939.06	사 외 이 사	등기임원	비상근	사외 이사	서울대 법과대 법학과 졸업 외교통상부 차관 (前) UN대표부 대사 (前)	-	-	6년 6개월	2018.03.31
이태연	남	1947.01	사 외 이 사	등기임원	비상근	사외 이사	서강대 화학과 졸업 한국 Rohm & Haas 대표이사 (前)	-	-	9개월	2018.03.31
박선하	남	1955.04	전 무	미등기임원	상근	원자재사업부	서강대 졸업	40,344	-	6년 6개월	-
김진국	남	1956.11	전 무	미등기임원	상근	수출 영업	성균관대 졸업	-	-	6년 6개월	-
임동한	남	1953.12	전 무	미등기임원	상근	해외 관리	인하대 졸업 ㈜동양나이론 (前)	2,844	-	6년 6개월	-
홍동원	남	1956.08	상 무	미등기임원	상근	수출 영업	한국외대 대학원 졸업 ㈜롯데상사 (前)	-	-	6년 6개월	-
영종섭	남	1951.05	상 무	미등기임원	상근	관리 본부	한국외대 졸업 굿모닝신한증권 (前)	93	-	6년 6개월	-
장경애	여	1955.10	상 무	미등기임원	상근	브랜드사업	배화여고 졸업 우리밀㈜ (前)	2,844	-	6년 6개월	-
김진규	남	1963.10	이 사	미등기임원	상근	해외 관리	서강대 졸업	4	-	6년 6개월	-
오명걸	남	1979.11	이 사	미등기임원	상근	수출 영업	Boston College 졸업	2,844	-	6년 6개월	-
이정희	남	1960.01	이 사	미등기임원	상근	해외관리	동국대 경영대학원 졸업 공신산업 (前)	-	-	6년 6개월	-
이용욱	남	1971.02	이 사	미등기임원	상근	Backpack	건국대 졸업 ㈜유성 해외영업 (前)	-	-	6년 6개월	-

안재성	남	1961.01	상 무	미등기임원	상근	신발 사업	부산수신대 졸업 ㈜부경 생산총괄 상무 (前)	-	-	5년 9개월	-
박창수	남	1959.11	이 사	미등기임원	상근	신발 사업	부산대 졸업 ㈜화승 Thailand (前)	-	-	2년 7개월	-
박화용	남	1963.01	이 사	미등기임원	상근	물류 사업	부산수신대학교 응용수학 마스터즈 통상(前) ㈜영원아웃도어 물류팀 이사	-	-	2년	-

- ※ 사외이사 Willim. E. Ferry는 2015년 3월 31일자로 임기만료.
- ※ 사외이사 이태연은 2015년 3월 31일자로 신규선임.
- ※ 미등기임원 김병진 이사는 2015년 5월 31일자로 퇴임.
- ※ 미등기임원 문성진 이사는 2015년 9월 30일자로 퇴임.

나. 공시기준일 이후 미등기임원의 변동

구분	성명	성별	출생년월	직위	담당업무	주요경력
신규선임 (2016.02.01)	장진성	남	1965.04	이 사	대구공장 공장장	서울대 섬유공학과 졸업 코오롱인더스트리(주) 부장 (前) 진일 CAB 대표 (前)

다. 직원 현황

(기준일 : 2015년 12월 31일)

(단위 : 백만원)

사업부문	성별	직원 수				합 계	평균 근속연수	연간급여 총액	1인평균 급여액	비고
		기간의 정함이 없는 근로자		기간제 근로자						
		전체	(단시간 근로자)	전체	(단시간 근로자)					
관리사무 및 생산직	남	138	-	8	-	146	4.6	7,772	51	-
관리사무 및 생산직	여	267	1	6	-	274	4.4	13,871	48	-
합 계		405	1	14	-	420	4.5	21,643	49	-

2. 임원의 보수 등

<이사·감사 전체의 보수현황>

가. 주주총회 승인금액

(단위 : 백만원)

구분	인원수	주주총회 승인금액	비고
등기이사	5	-	사외이사, 감사위원회 위원 제외

사외이사	3	-	감사위원회 위원 3인 포함
합 계	8	4,000	-

나. 보수지급금액

(단위 : 백만원)

구분	인원수	보수총액	1인당 평균보수액	비고
등기이사	5	3,757	751	-
사외이사	3	138	46	-
감사위원회 위원 또는 감사	-	-	-	-
계	8	3,895	487	-

<이사·감사의 개인별 보수현황>

가. 개인별 보수지급금액

(단위 : 백만원)

이름	직위	보수총액	보수총액에 포함되지 않는 보수
성기학	회장	1,993	-

나. 산정기준 및 방법

이름	보수의 종류		금액 (백만원)	산정기준
성기학 회장	근로 소득	급여	1,173	이사보수한도의 범위 내에서 산정하여, 연간 급여총액을 12개월로 균등 나누어 지급함.
		상여	820	상여금 결정은 두가지 지표를 고려 결정하였는바, 계량지표와 관련 당년도 매출실적이 전년대비 27% 증가 및 영업이익도 전년대비 6% 증가하였기에 이점을 고려하였고, 비계량지표로서는 대표이사 회장으로서의 리더쉽 발휘를 통한 직전사업년도보다 향상된 경영성과 달성을 고려하여 결정했으며, 주주총회에서 승인한 이사 보수 한도 내에서 결정 집행함.
		주식매수선택권 행사이익	-	해당사항없음
		기타근로소득	-	해당사항없음
	기타소득	-	해당사항없음	
	퇴직소득	-	해당사항없음	

IX. 계열회사 등에 관한 사항

가. 계열회사 현황

.영원무역.

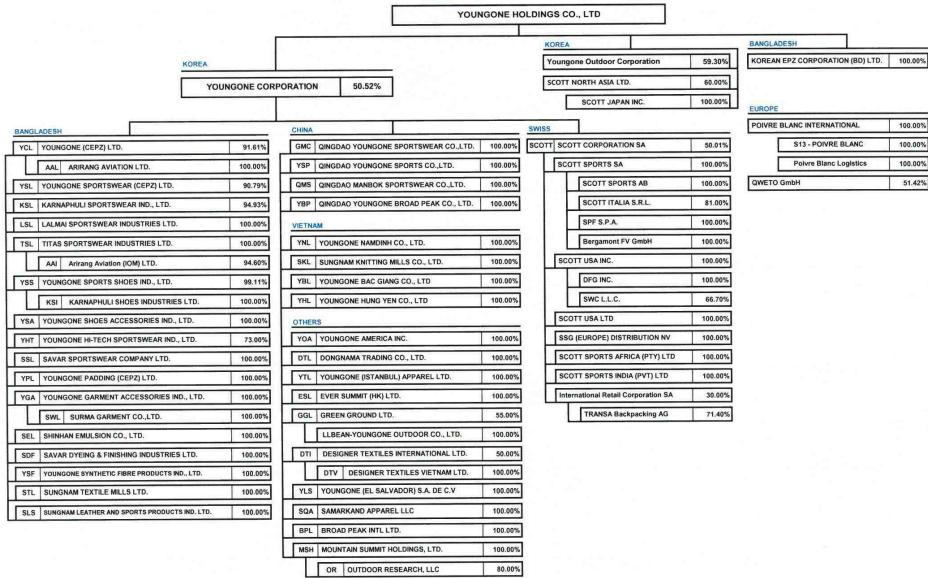

16032814279291

나. 타법인출자 현황

(기준일 : 2015년 12월 31일)

(단위 : 백만원, 주, %)

법인명	최초취득일자	출자 목적	최초취득 금액	기초잔액			증가(감소)			기말잔액			최근사업연도 재무현황	
				수량	지분율	장부 가액	취득(처분)		평가 손익	수량	지분율	장부 가액	총자산	당기 순손익
							수량	금액						
YCL	1988.11.08	경영참여	5,086	893,501	50.14	17,842	-	-	-	893,501	50.14	17,842	201,246	23,474
YSL	1995.04.04	경영참여	765	402,550	46.38	19,082	-	-	-	402,550	46.38	19,082	22,279	-
KSL	1996.02.29	경영참여	78	41,607	39.60	10,056	-	-	-	41,607	39.60	10,056	98,202	7,818
LSL	1999.04.22	경영참여	1,860	773,119	100.00	6,154	-	-	-	773,119	100.00	6,154	93,147	8,601
TSL	1999.04.22	경영참여	1,977	821,439	100.00	43,679	-	-	-	821,439	100.00	43,679	197,454	7,730
YPL	1994.01.12	경영참여	11,800	514,684	100.00	15,862	-	-	-	514,684	100.00	15,862	18,426	1,655
YGA	1993.05.26	경영참여	407	199,594	100.00	7,522	-	-	-	199,594	100.00	7,522	16,843	1,729
YSS	1996.01.03	경영참여	5,344	2,143,929	89.41	11,198	-	-	-	2,143,929	89.41	11,198	62,830	3,303
YSA	1998.06.05	경영참여	2,115	853,980	100.00	9,111	-	-	-	853,980	100.00	9,111	23,789	3,569
MBD	1996.10.14	경영참여	25	12,000	24.00	25	-	-	-	12,000	24.00	25	883	38
YHT	1993.05.12	경영참여	51,660	316,214	73.00	56,201	-	-	-	316,214	73.00	56,201	124,587	17,135
SSL	1997.03.03	경영참여	160	39,944	100.00	2,997	-	-	-	39,944	100.00	2,997	38,010	3,183
YSF	1993.05.15	경영참여	405	199,892	44.06	3,002	-	-	-	199,892	44.06	3,002	16,077	1,891
SDF	1995.05.04	경영참여	1,176	619,759	100.00	2,512	-	-	-	619,759	100.00	2,512	17,234	-318
STL	2007.08.27	경영참여	2,355	1,706,256	100.00	2,498	-	-	-	1,706,256	100.00	2,498	10,626	479
GMC	1995.11.20	경영참여	7,598	-	100.00	11,391	-	-	-	-	100.00	11,391	28,400	882
YSP	2001.02.07	경영참여	28,258	-	100.00	31,820	-	-	-	-	100.00	31,820	43,184	775
QMS	2003.09.23	경영참여	586	-	100.00	5,905	-	-	-	-	100.00	5,905	14,987	-2,872
YBP	2000.07.07	경영참여	1,216	-	100.00	6,012	-	-	-	-	100.00	6,012	7,303	552
YNL	2004.03.26	경영참여	18,193	-	100.00	36,615	-	-	-	-	100.00	36,615	130,318	22,465
SKL	2008.09.23	경영참여	15,592	-	100.00	7,835	-	-	-4,232	-	100.00	3,603	17,856	-3,121
YLS	2001.06.18	경영참여	9,392	760,000	100.00	5,366	-	-	-	760,000	100.00	5,366	28,005	1,818
YOA	1993.03.23	경영참여	1,016	950,000	100.00	-	-	-	-	950,000	100.00	-	759	27
DTL	1999.02.26	경영참여	33	10,000	100.00	1,403	-	-	-	10,000	100.00	1,403	6,184	828
YTL	2003.12.10	경영참여	376	-	100.00	376	-	-	-	-	100.00	376	371	-
ESL	2001.12.18	경영참여	66	50,000	100.00	2,315	-	-	-	50,000	100.00	2,315	14,607	974
GGL	2008.09.24	경영참여	12,472	3,300	55.00	-	-	-	-	3,300	55.00	-	454	-410
DTI	2010.07.30	경영참여	5,985	6,950,001	50.00	5,985	-	-	-	6,950,001	50.00	5,985	33,664	-3,144
YBL	2012.07.30	경영참여	6,626	-	100.00	3,322	-	3,304	-	-	100.00	6,626	10,237	-933
YHL	2013.03.05	경영참여	4,777	-	100.00	4,777	-	1,662	-	-	100.00	6,439	10,460	845
SLS	2013.04.22	경영참여	111	771,000	100.00	111	-	-	-	771,000	100.00	111	122	-
AAI	2012.02.15	경영참여	21,835	20,000,000	40.00	21,835	-	-	-	20,000,000	40.00	21,835	56,655	-646
SQA	2014.01.16	경영참여	3,991	-	100.00	3,991	-	-	-	-	100.00	3,991	4,336	-
BPL	2015.10.01	경영참여	218	-	100.00	218	-	218	-	-	100.00	218	209	-52
SCOTT	2013.07.01	경영참여	158,206	2,500,000	20.00	45,812	3,751,250	112,394	-	6,251,250	50.01	158,206	498,728	8,004
MSH	2014.03.25	경영참여	9,546	9,000,000	100.00	9,546	2,000,000	2,331	-	11,000,000	100.00	11,877	52,599	2,515
한국패션 유통물류	2005.12.30	단순투자	500	1,000,000	3.70	500	-	-	-	1,000,000	3.70	500	62,370	-3,195
합 계				-	-	-	-	-	-	-	-	-	-	-

주) 최초취득금액은 보고서 작성일 기준 취득 누적액임.

X. 이해관계자와의 거래내용

1. 대주주등에 대한 신용공여등

가. 가지급금 및 대여금 내역

(단위 : US\$ 1,000)

성명 (법인명)	관계	종류	금액내역				비고
			기초	증가	감소	기말	
SKL	계열회사	장기대여금	US\$ 2,000	-	-	US\$ 2,000	-
YNL	계열회사	장기대여금	US\$ 8,000	-	US\$ 8,000	-	-
YHL	계열회사	장기대여금	US\$ 2,000	-	-	US\$ 2,000	-
YBL	계열회사	장기대여금	US\$ 2,000	-	-	US\$ 2,000	-
MSH	계열회사	장기대여금	US\$ 9,000	-	-	US\$ 9,000	-
DTI	합작회사	장기대여금	-	US\$ 4,000	-	US\$ 4,000	-
SCOTT	계열회사	장기대여금	-	US\$ 10,000	-	US\$ 10,000	-

나. 채무보증 내역

(단위 : US\$ 1,000)

성명 (법인명)	관계	거래내역				비고
		채무금액	채무보증금액	채무보증기간	채무보증조건	
SDF/STL	계열회사	US\$ 3,000	US\$ 3,000	2016년 10월까지	1년단기포괄보증	-
TSL/LSL/YCL	계열회사	US\$ 30,000	US\$ 30,000	2016년 10월까지	1년단기포괄보증	-
	계열회사	US\$ 30,000	US\$ 39,000	2016년 02월까지	1년단기포괄보증	-
YHT/SSL	계열회사	US\$ 5,000	US\$ 5,000	2016년 10월까지	1년단기포괄보증	-
YSS/KSI	계열회사	US\$ 8,000	US\$ 10,400	2016년 02월까지	1년단기포괄보증	-
YGA/YPL/KEPZ	계열회사	US\$ 2,000	US\$ 2,600	2016년 02월까지	1년단기포괄보증	-
MBD	관계기업	US\$ 100	US\$ 100	2016년 09월까지	1년단기 보증신용장	-
KSL	계열회사	US\$ 20,000	US\$ 26,000	2016년 05월까지	1년단기	-
YSS	계열회사	US\$ 5,000	US\$ 6,500	2016년 05월까지	1년단기	-
YHT	계열회사	US\$ 5,000	US\$ 6,500	2016년 05월까지	1년단기	-
DTI	조인트벤처	US\$ 3,000	US\$ 3,000	2016년 04월까지	1년단기 보증신용장	-
OR LLC	계열회사	US\$ 20,000	US\$ 20,000	2016년 7월까지	1년단기	-
SCOTT Sports SA	계열회사	US\$ 20,000	US\$ 20,000	2020년 04월까지	5년 장기	-
합 계		US\$ 151,100	US\$ 172,100	-	-	-

2. 대주주와의 자산양수도

- 당사는 2015년 6월 28일 이사회 결의를 통하여 (주)와이엠에스에이에게 당사가 소유하고 있던 서울시 총무로 소재 부동산을 2,568백만원에 매각하였습니다.
- 당사는 (주)와이엠에세이로부터 2014년 12월 26일 동사가 소유한 방글라데시 소재 법인 YOUNGONE HI-TECH SPORTSWEAR INDUSTRIES LTD.(YHT)의 주식(지분율 26.71%)을 총 원화 51,255백만원 상당액으로 매입하여, 과반수 지분 73%를 확보하였습니다.
- 당사는 이어 2016년 3월 3일 이사회 결의를 통하여 YHT의 나머지 지분 27%를 (주)와이엠에세이로부터 매입하기 위해 총 원화 69,744백만원의 주식매매계약을 체결하였고, 이로서 YHT 지분 100%를 확보하였습니다.

XI. 그 밖에 투자자 보호를 위하여 필요한 사항

1. 주주총회 의사록 요약

주총일자	안 건	결 의 내 용	비 고
제 7기 주주총회 (2015.03.18)	제1호의안	제7기 재무제표(이익잉여금처분계산서 포함) 및 연결재무제표 승인의 건	상법 449조의 2와 당사 정관 제43조 ④항에 따라 외부 감사인의 적정의견 및 감사의 동의 요건을 충족 후, 2015년 3월 15일 재무제표 및 연결재무제표를 이사회 의 결의로 승인함.
	제2호의안	이사보수한도액 승인의 건	원안대로 승인 이사보수 : 40억원
제 6기 주주총회 (2015.03.31)	제1호의안	이사 선임의 건	원안대로 승인 사내이사 선임 : 성기학, 채규태, 성래은 사외이사 선임: 선준영, 이태연
	제2호의안	감사위원회 위원 선임의 건	원안대로 승인 감사위원 선임: 선준영, 이태연
	제3호의안	이사보수한도액 승인의 건	원안대로 승인 이사보수 : 40억원
제 5기 주주총회 (2014.03.14)	제1호의안	제5기 재무제표(이익잉여금처분계산서 포함) 및 연결재무제표 승인의 건	상법 449조의 2와 당사 정관 제43조 ④항에 따라 외부 감사인의 적정의견 및 감사의 동의 요건을 충족 후, 2014년 3월 11일 재무제표 및 연결재무제표를 이사회 의 결의로 승인함.
	제2호의안	정관 변경의 건	원안대로 승인
	제3호의안	이사 선임의 건	원안대로 승인 사내이사 신규선임 : 이영희, 이흥남 사외이사 신규선임: 윤제철
	제4호의안	감사위원회 위원 선임의 건	원안대로 승인 감사위원 신규선임: 선준영, William E. Ferry, 윤제철
	제5호의안	이사보수한도액 승인의 건	원안대로 승인 이사보수 : 40억원

2. 견질 또는 담보용 어음·수표 현황

(기준일 : 2015년 12월 31일)

(단위 : 백만원)

제출처	매수	금액	비고
은행	-	-	-
금융기관(은행제외)	-	-	-
법인	-	-	-
기타(개인)	-	-	-

3. 공모자금의 사용내역

(기준일 : 2015년 12월 31일)

(단위 : 백만원)

구분	납입일	납입금액	신고서상 자금사용 계획	실제 자금사용 현황	차이발생 사유 등
제1회 무보증사채	2012년 06월 29일	50,000	건물 신축 및 부지매입 관련 시설자금 : 50,000	건물 신축 및 부지매입 관련 시설자금 : 50,000	-
제2회 무보증사채	2015년 05월 21일	50,000	건축 및 설비 시설자금 : 50,000	건축 및 설비 시설자금 : 4,922	집행중

【 전문가의 확인 】

1. 전문가의 확인

2. 전문가와의 이해관계