

목 차

사업보고서	1
【 대표이사 등의 확인 】	2
I. 회사의 개요	3
1. 회사의 개요	3
2. 회사의 연혁	8
3. 자본금 변동사항	10
4. 주식의 총수 등	11
5. 의결권 현황	12
6. 배당에 관한 사항 등	12
II. 사업의 내용	14
III. 재무에 관한 사항	19
1. 요약재무정보	19
2. 연결재무제표	22
3. 연결재무제표 주석	29
4. 재무제표	83
5. 재무제표 주석	86
6. 기타 재무에 관한 사항	115
IV. 감사인의 감사의견 등	123
V. 이사의 경영진단 및 분석의견	124
VI. 이사회 등 회사의 기관에 관한 사항	127
1. 이사회에 관한 사항	127
2. 감사제도에 관한 사항	128
3. 주주의 의결권 행사에 관한 사항	128
VII. 주주에 관한 사항	129
VIII. 임원 및 직원 등에 관한 사항	132
1. 임원 및 직원의 현황	132
2. 임원의 보수 등	134
IX. 계열회사 등에 관한 사항	135
X. 이해관계자와의 거래내용	136
XI. 그 밖에 투자자 보호를 위하여 필요한 사항	137
【 전문가의 확인 】	138
1. 전문가의 확인	138
2. 전문가와의 이해관계	138

사업보고서

(제 42 기)

사업연도 2015년 01월 01일 부터
 2015년 12월 31일 까지

금융위원회

한국거래소 귀중

2016 년 3 월 30 일

제출대상법인 유형 :

주권상장법인

면제사유발생 :

해당사항 없음

회 사 명 :

(주)영원무역홀딩스

대 표 이 사 :

성 래 은

본 점 소 재 지 :

서울특별시 중구 만리재로 159(만리동2가)

(전 화) 02-390-6114

(홈페이지) <http://www.youngone.co.kr>

작 성 책 임 자 :

(직 책) 상무이사 (성 명) 염 중 섭

(전 화) 02-390-6203

【 대표이사 등의 확인 】

확 인 서

우리는 당사의 대표이사 및 신고업무담당이사로서 이 공시 서류의 기재내용에 대해 상당한 주의를 다하여 직접 확인, 검토한 결과, 중요한 기재사항의 기재 또는 표시의 누락이나 허위의 기재 또는 표시가 없고, 이 공시서류에 표시된 기재 또는 표시사항을 이용하는 자의 중대한 오해를 유발하는 내용이 기재 또는 표시되지 아니하였음을 확인합니다.

또한 당사는 「주식회사의외부감사에관한법률」 제2조의2 및 제2조의3의 규정에 따라 내부회계관리제도를 마련하여 운영하고 있음을 확인합니다.

2016. 3. 30

주식회사 영원무역홀딩스

대표이사 성 래 은 (서명)

성래은

신고업무담당이사 염 종 섭 (서명)

염종섭

I. 회사의 개요

1. 회사의 개요

가. 회사의 법적, 상업적 명칭

당사의 명칭은 주식회사 영원무역홀딩스이며, 영문으로는 Youngone Holdings Co., Ltd.로 표기합니다.

나. 설립일자

당사는 아웃도어 및 스포츠 의류 제조 및 판매를 목적으로 1974년 6월 5일에 설립되었으며, 1988년 10월 8일에 한국거래소 유가증권시장에 주식을 상장하였습니다.

그 후 2009년 7월 1일에 회사의 인적분할을 통해 지주회사와 사업회사로 분할하면서, 순수 지주회사로 존속하였으며 상호는 (주)영원무역홀딩스로 변경하였습니다.

다. 본사의 주소, 전화번호 및 홈페이지

- 주소 : 서울시 중구 만리재로 159

- 전화번호 : 02-390-6114

- 홈페이지 : <http://www.youngone.com>

라. 주요 사업의 내용

당사 정관 상정하고 있는 사업 목적의 사항은 아래와 같으며, 상세한 사업의 내용에 대해서는 아래 II. 사업의 내용을 참조하시기 바랍니다.

목 적 사 업	
1. 자회사의 주식 또는 지분을 취득, 소유함으로써 자회사의 제반 사업내용을 지배, 경영지도, 정리, 육성하는 지주사업	지배, 경영지도
2. 자회사에 대한 자금 및 업무지원 사업	
3. 자회사 등에 대한 자금지원을 위한 자금조달 업무	
4. 자회사 등과 상품의 공동개발, 판매 및 설비, 전산시스템 등의 공동활용 등을 위한 사무지원 업무	을 위한 사무
5. 기술연구 및 개발과 기술정보의 제공업/용역수탁업	
6. 시장조사 및 경영자문 및 컨설팅업	
7. 부동산업 및 임대업/창고업/개발업/분양업	
8. 브랜드 및 상표권 등 지적재산권의 라이선스업	
9. 정보의 운영 및 판매업	
10. 수출입 대행업, 무역대리업을 포함한 수출입사업	
11. 신규사업 관련 투자, 관리, 운영사업	
12. 회사가 보유하고 있는 지식, 정보 등 무형자산의 판매 및 용역사업	
13. 국내외 자원개발 및 판매업	
14. 호텔업, 휴양콘도미니엄업 등 관광숙박업	
15. 전 각호의 사업을 수행하는데 필요한 일체의 부대사업	

마. 계열회사에 관한 사항

당사는 2015년 12월 31일 본 보고서 작성기준일 현재, 공정거래법 기준 총 65개의 계열회사를 두고 있습니다. 이 중 상장사는 당사를 포함하여 2개사이며 나머지는 모두 비상장사입니다

구분	구분	회사수	계열회사 명칭
지주회사	상장사	2	(주)영원무역홀딩스,
			(주)영원무역
종속회사	비상장사	64	(주)영원아웃도어, (주)스캇노스아시아
			KEPZ, PBI, S13, PBL, QWETO, SCOTT JAPAN
			YCL, LSL, TSL, KSL, YHT,KSI, YSL, SSL, YPL, YGA
			SEL, SDF, YSF, STL, YSS, YSA, AAL, SWL,SLS
			YSP, GMC, QMS, YBP, YNL, SKL, YBL, YHL,
			YLS, ESL, YOA, YTL, DTL, AAI, SQA, MSH, OR,
			GREEN GROUND, LLBEAN-YOUNGONE,DTI, DTV, BPL
			SCOTT CORPORATION SA (SCOTT)
			SCOTT SPORTS SA, SCOTT SPORTS AB
			SCOTT ITALIA S.R.L., SPF S.P.A.,SCOTT USA INC.
			DFG INC., SWC L.L.C., SCOTT USA LTD,
SSG (EUROPE) DISTRIBUTION CENTER NV			
SCOTT SPORTS AFRICA (PTY) LTD			
SCOTT SPORTS INDIA (PVT) LTD			
BERGAMONT Fahrrad Vertrieb GmbH			
International Retail Corporation SA			
TRANSA Backpacking AG			

※국내외 계열회사에 관련 자세한 사항은 IX. 계열회사 등의 사항을 참조하시기 바랍니다.

바. 연결대상 종속회사 개황

1. 연결대상 종속회사 개황

(단위 : 백만원)

상호	설립일	주소	주요사업	직전사업연도말 자산총액	지배관계 근거	주요종속 회사 여부
(주)영원무역	2009.07.01	서울시 중구 만리재로 159 (만리동2가)	의류제조 판매	1,074,778	의결권의 과반수 소유 (기업회계기준서 1110호)	해당 (지배회사 자산 총액의 10% 이상)
(주)영원아웃도어	1992.10.15	경기도 성남시 중원구 광명로 293	의류판매 유통	359,428	의결권의 과반수 소유 (기업회계기준서 1110호)	해당 (지배회사 자산 총액의 10% 이상)
(주)스캇노스아시아	2012.09.20	경기도 성남시 중원구 사기막골로 169	자전거 관련 판매,유통	12,941	의결권의 과반수 소유 (기업회계기준서 1110호)	해당없음
PBI	2013.11.26	Givisiez Freiburg, Switzerland	의류 유통 지주사	9,184	의결권의 과반수 소유 (기업회계기준서 1110호)	해당없음
S13	2000.08.02	29 AVENUE DE SAINT MENE, 13011 MARSEILLE, FRANCE	의류제조 판매	6,624	의결권의 과반수 소유 (기업회계기준서 1110호)	해당없음
Qweto	1996.02.29	WALDRIEDSTR.30 CH-3074 MURI-BERN, SWITZERLAND	의류 도매	2,557	의결권의 과반수 소유 (기업회계기준서 1110호)	해당없음
KEPZ	1999.10.31	PLOT NO.12-17,SECTOR NO.7, CEPZ,BANGLADESH	부동산개발	28,003	의결권의 과반수 소유 (기업회계기준서 1110호)	해당없음
YCL	1988.11.08	Plot No.11-16 Sector No.2 CEPZ,BANGLADESH	아웃도어 및 스포츠 의류제조	201,246	의결권의 과반수 소유 (기업회계기준서 1110호)	해당 (지배회사 자산 총액의 10% 이상)
LSL	1999.04.22	Plot No.7-20 Sector No.3 CEPZ, BANGLADESH	아웃도어 및 스포츠 의류제조	93,147	의결권의 과반수 소유 (기업회계기준서 1110호)	해당 (지배회사 자산 총액의 10% 이상)
TSL	1999.04.22	Plot No.7-20 Sector No.3 CEPZ, BANGLADESH	아웃도어 및 스포츠 의류제조	197,454	의결권의 과반수 소유 (기업회계기준서 1110호)	해당 (지배회사 자산 총액의 10% 이상)
KSL	1996.02.29	Plot No.18-20 Sector No.7 CEPZ, BANGLADESH	아웃도어 및 스포츠 의류제조	98,202	의결권의 과반수 소유 (기업회계기준서 1110호)	해당 (지배회사 자산 총액의 10% 이상)
YHT	1993.05.12	Plot No.1-4,9-12 DHAKA, BANGLADESH	아웃도어 및 스포츠 의류제조	124,587	의결권의 과반수 소유 (기업회계기준서 1110호)	해당 (지배회사 자산 총액의 10% 이상)
KSI	2009.10.23	Block G-1&G-2 KEPZ, Anowara Chittagong, BANGLADESH	아웃도어/스포츠 의류 및 신발 제조	145,657	의결권의 과반수 소유 (기업회계기준서 1110호)	해당 (지배회사 자산 총액의 10% 이상)
YSL	1995.04.04	Plot No.3-6 Sector No.2 CEPZ, BANGLADESH	아웃도어 및 스포츠 의류제조	22,279	의결권의 과반수 소유 (기업회계기준서 1110호)	해당없음
SSL	1997.03.03	Plot No.1-4,9-12 DHAKA, BANGLADESH	아웃도어 및 스포츠 의류제조	38,010	의결권의 과반수 소유 (기업회계기준서 1110호)	해당없음
YPL	1994.01.12	EPZ, SOUTH HALISHAHA, BANGLADESH	패딩 및 NON- WOVEN 제조	18,426	의결권의 과반수 소유 (기업회계기준서 1110호)	해당없음
YGA	1993.05.26	Plot No.20-21,34-35 Sector No.2 CEPZ, BANGLADESH	의류부품 제조	16,843	의결권의 과반수 소유 (기업회계기준서 1110호)	해당없음
SEL	2001.09.25	Plot 22,33 Sector No.2 CEPZ, BANGLADESH	부자재/접착제	6,984	의결권의 과반수 소유 (기업회계기준서 1110호)	해당없음
SDF	1995.05.04	Plot No.6-8, 14-16 CEPZ, BANGLADESH	원단가공/염색	17,234	의결권의 과반수 소유 (기업회계기준서 1110호)	해당없음
YSF	1993.05.15	Plot No.1-6 CEPZ, BANGLADESH	패딩 및 NON- WOVEN 제조	16,077	의결권의 과반수 소유 (기업회계기준서 1110호)	해당없음
STL	2007.08.27	Plot No.261-266 CEPZ, BANGLADESH	원단제작	10,626	의결권의 과반수 소유 (기업회계기준서 1110호)	해당없음

YSS	1996.01.03	Plot No.7-20 Sector No.3 CEPZ, BANGLADESH	스포츠 신발제조	62,830	의결권의 과반수 소유 (기업회계기준서 1110호)	해당 (지배회사 자산 총액의 10% 이상)
YSA	1997.06.05	Plot No.12-17 Sector No.7 CEPZ, BANGLADESH	신발부품 제조	23,789	의결권의 과반수 소유 (기업회계기준서 1110호)	해당없음
AAL	2009.06.02	Road-7C, Sector 3, Uttara, Dhaka, BANGLADESH	항공임대/교육	5,241	의결권의 과반수 소유 (기업회계기준서 1110호)	해당없음
SWL	2012.11.01	Plot # 22, Sector -2 CEPZ, BANGLADESH	원단가공	2,381	의결권의 과반수 소유 (기업회계기준서 1110호)	해당없음
SLS	2013.05.21	KEPZ, Anowara Chittagong, BANGLADESH	Backpack 제조	122	의결권의 과반수 소유 (기업회계기준서 1110호)	해당없음
YSP	2001.02.07	No.1 Road 3 JIMO Development Areas, QINGDAO, CHINA	Backpack 및 스포츠 의류제조	43,184	의결권의 과반수 소유 (기업회계기준서 1110호)	해당 (지배회사 자산 총액의 10% 이상)
GMC	1995.11.20	No.1 Road 3 JIMO Development Areas, QINGDAO, CHINA	아웃도어 및 스포츠 의류제조	28,400	의결권의 과반수 소유 (기업회계기준서 1110호)	해당없음
QMS	2003.09.23	No.1 road 3 JIMO Development Areas, QINGDAO, CHINA	아웃도어 및 스포츠 의류제조	14,987	의결권의 과반수 소유 (기업회계기준서 1110호)	해당없음
YBP	2000.07.07	Rm 505 Furun Building Qingdao Free Trade Zone, CHINA	의류 유통	7,303	의결권의 과반수 소유 (기업회계기준서 1110호)	해당없음
YNL	2004.03.26	Hoa Xa Industrial Park, Namdinh VIETNAM	아웃도어 및 스포츠 의류제조	130,318	의결권의 과반수 소유 (기업회계기준서 1110호)	해당 (지배회사 자산 총액의 10% 이상)
SKL	2008.09.23	Hoa Xa Industrial Park, Namdinh VIETNAM	화성니트 제조	17,856	의결권의 과반수 소유 (기업회계기준서 1110호)	해당없음
YBL	2012.07.30	Dinh Tram Industrial Park Viet Yen District, Bac Giang VIETNAM	아웃도어 및 스포츠 의류제조	10,237	의결권의 과반수 소유 (기업회계기준서 1110호)	해당없음
YHL	2013.03.05	Chinh Nghia Commune, Kim Dong District, Hung Yen VIETNAM	아웃도어 및 스포츠 의류제조	10,460	의결권의 과반수 소유 (기업회계기준서 1110호)	해당없음
YLS	2001.06.18	KM 28 1/2 CARRTERAA COMAP LAPA LA PAZ, EL SALVADOR	아웃도어 및 스포츠 의류제조	28,005	의결권의 과반수 소유 (기업회계기준서 1110호)	해당없음
ESL	2001.12.18	Unit 9-10 24F Tower Lever Gain Plaza 88 Container Port Kwai, HK	원부자재 Sourcing	14,607	의결권의 과반수 소유 (기업회계기준서 1110호)	해당없음
DTL	1999.02.26	6/F GreenTower 3556/14 Rama 4Rd, Klongton Klongtoey, THAILAND	원부자재 Sourcing	6,184	의결권의 과반수 소유 (기업회계기준서 1110호)	해당없음
YOA	1993.03.23	10175 COLLINS AVE #201, MIAMI BEACH, FL, USA 33154	임대/무역	759	의결권의 과반수 소유 (기업회계기준서 1110호)	해당없음
YTL	2003.12.03	VELIMSE MEVKII CORLU-TEKIRDAG, TURKEY	아웃도어 및 스포츠 의류제조	371	의결권의 과반수 소유 (기업회계기준서 1110호)	해당없음
AAI	2012.02.15	Prospect Chambers, Prospect Hill, Douglas, IOMIM1 1ET, British Isles	항공임대업	56,655	의결권의 과반수 소유 (기업회계기준서 1110호)	해당 (지배회사 자산 총액의 10% 이상)
SQA	2014.12.07	140119 Bldg #166A Usto Umar Jurakulov Street, Samarkand, Uzbek	아웃도어 및 스포츠 의류제조	4,336	의결권의 과반수 소유 (기업회계기준서 1110호)	해당없음
BPL	2015.10.16	9F No.139 SongJing RD, Taipei, Taiwan	원부자재 Sourcing	209	의결권의 과반수 소유 (기업회계기준서 1110호)	해당없음
MSH	2014.03.25	1663 Harbor Avenue SW Seattle, WA 98126 USA	OR 지주회사	24,149	의결권의 과반수 소유 (기업회계기준서 1110호)	해당없음
OR	2014.04.04	2203 1st Ave South Seattle, WA 98134 USA	아웃도어 브랜드 유통	54,206	의결권의 과반수 소유 (기업회계기준서 1110호)	해당 (지배회사 자산 총액의 10% 이상)
SCOTT	2005.08.30	ROUTE DU CROCHET 17 CH-1762 GIVISIEZ, SWITZERLAND	SCOTT 지주회사	68,894	의결권의 과반수 소유 (기업회계기준서 1110호)	해당 (지배회사 자산 총액의 10% 이상)
SCOTT SPORTS	2005.09.06	ROUTE DU CROCHET 17 CH-1762 GIVISIEZ, SWITZERLAND	자전거/스포츠용품 브랜드 유통	375,428	의결권의 과반수 소유 (기업회계기준서 1110호)	해당 (지배회사 자산 총액의 10% 이상)

SCOTT Sports AB	1981.10.19	Uppsala, Sweden	자전거/스포츠용품 브랜드 유통	9,056	의결권의 과반수 소유 (기업회계기준서 1110호)	해당없음
SCOTT Italia	2011.08.03	Albino, Italy	자전거/스포츠용품 브랜드 유통	21,186	의결권의 과반수 소유 (기업회계기준서 1110호)	해당없음
S.P.F. S.p.A.,	1984.03.22	Aosta, Italy	스포츠용품 제조	2,012	의결권의 과반수 소유 (기업회계기준서 1110호)	해당없음
BERGAMONT	2015.07.01	Hamburg, Germany	자전거/스포츠용품 브랜드 유통	33,906	의결권의 과반수 소유 (기업회계기준서 1110호)	해당없음
SCOTT USA INC	1993.06.22	Sun Vally ID, USA	자전거/스포츠용품 브랜드 유통	72,716	의결권의 과반수 소유 (기업회계기준서 1110호)	해당 (지배회사 자산 총액의 10% 이상)
DFG INC.	1977.03.31	Ogden Utah, USA	스포츠용품 제조	3,885	의결권의 과반수 소유 (기업회계기준서 1110호)	해당없음
SWC L.L.C.	2005.09.29	Sun Vally ID, USA	부동산 투자사업	1,716	의결권의 과반수 소유 (기업회계기준서 1110호)	해당없음
SCOTT USA LTD	1996.06.18	Guernsey, UK	브랜드 상표권	8,778	의결권의 과반수 소유 (기업회계기준서 1110호)	해당없음
SSG (EUROPE)	1995.11.22	Aubange, Belgium	자전거 물류	6,170	의결권의 과반수 소유 (기업회계기준서 1110호)	해당없음
SCOTT AFRICA	1976.08.18	Port-Elisabeth, South Africa	자전거/스포츠용품 브랜드 유통	8,869	의결권의 과반수 소유 (기업회계기준서 1110호)	해당없음
SCOTT INDIA	2009.09.17	Mumbai, India	자전거/스포츠용품 브랜드 유통	1,764	의결권의 과반수 소유 (기업회계기준서 1110호)	해당없음

1-1. 연결대상회사의 변동내용

구 분	자회사	사 유
신규 연결	SCOTT CORPORATION SA	당기중 SCOTT 과반수 지분 취득
	(주)스캇노스아시아 SCOTT SPORTS SA SCOTT USA INC. SSG (EUROPE) DISTRIBUTION CENTER NV SCOTT USA LTD SCOTT ITALIA S.R.L. SPF S.P.A. SCOTT SPORTS AB SCOTT SPORTS AFRICA (PTY) LTD SCOTT SPORTS INDIA (PVT) LTD DFG INC. SWC L.L.C.	SCOTT의 과반수 지분 취득으로 종속기업 편입
	BERGAMONT Fahrrad Vertrieb GmbH	당기중 SCOTT이 신규로 인수
	Broad Peak INTL LTD	당기중 신규 설립
연결 제외	-	-
	-	-

(1) (주)영원무역

(가) 회사의 법적, 상업적 명칭

회사의 명칭은 '주식회사 영원무역'이며, 영문으로는 'Youngone Corporation'으로 표기합니다.

(나) 설립일자

회사는 2009년 7월 1일 구 (주)영원무역의 인적분할을 통해 신설된 사업회사로 아웃도어 및 스포츠 의류의 제조 및 유통업을 영위하고 있습니다.

(다) 본사의 주소, 전화번호 및 홈페이지

주소 : 서울시 중구 만리재로 159 (만리동 2가)

전화번호 : 02-390-6114

홈페이지 : <http://www.youngone.com>

(라) 주요 사업의 내용

회사는 방글라데시, 베트남, 중국 및 엘살바도르에 주요 생산기지를 두고, 아웃도어 의류, 신발 및 Backpack을 OEM 방식으로 생산하여 전 세계적으로 수출하는 기업입니다.

(2) (주)영원아웃도어 (구 (주)골드윈코리아)

(가) 회사의 법적, 상업적 명칭

회사의 명칭은 '주식회사 영원아웃도어'이며, 영문으로 'Youngone Outdoor Corporation'으로 표기합니다.

(나) 설립일자

회사는 국내에 아웃도어 및 스포츠의류의 제조 및 판매를 목적으로 1992년 10월 15일 외국인투자기업으로 설립된 비상장법인입니다.

(다) 본사의 주소, 전화번호 및 홈페이지

주소 : 경기도 성남시 중원구 광명로 293

전화번호 : 02-940-1160

홈페이지 : <http://www.thenorthfacekorea.co.kr>

(라) 주요 사업의 내용

회사는 국내에서 The North Face 브랜드의 아웃도어 및 스포츠 의류를 백화점, 대리점 및 직영점 채널을 통한 리테일 사업을 주된 사업으로 하면서 추가로 Goldwin 브랜드로서 스키 의류를 판매하고 있습니다.

사. 신용평가에 관한사항

- 해당 사항이 없습니다.

2. 회사의 연혁

가. 회사의 연혁

(1) (주)영원무역홀딩스

일자	내역
1974.06.05	주식회사 영원무역 설립

1987.09.15	방글라데시 치타공에 YOUNGONE (CEPZ) LTD. (YCL) 설립
1988.10.08	증권거래소 주식상장
1992.06.08	일본 골드원사와 합작회사 (주) 골드원코리아 설립
1992.06.29	스위스에 해외사무소 개설
1992.10.05	미국 시애틀 및 이탈리아에 해외사무소 개설
1994.12.01	태국 방콕에 해외사무소 개설
1995.11.20	중국 청도에 청도영원운동복장유한공사(GMC) 설립
1998.12.01	홍콩에 해외사무소 개설
1999.10.31	방글라데시 KEPZ 공단 기공식
2001.06.27	엘살바도르 라파스(La Paz) 지역에 YOUNGONE (EL SALVADOR) S.A. DE C.V 현지법인(YLS) 설립
2003.12.23	베트남 남딘에 YOUNGONE NAMDINH CO., LTD. (YNL) 설립
2004.03.29	베트남 하노이에 해외사무소 개설
2009.07.01	회사분할을 통하여 (주)영원무역(신설법인)을 분할 신설하면서, 존속법인으로서 지주회사 체제로 전환
2009.07.02	(주)영원무역홀딩스로 상호 변경
2012.09.14	(주)스캇노스아시아 지분 취득으로 자회사 편입
2012.12.20	(주)스캇노스아시아가 100% 출자한 Scott Japan 설립
2013.11.26	스위스에 PB 브랜드 지주사 PBI 설립

(경영진의 중요한 변동)

2016년 3월 19일자로 성기학 대표이사에서 성래은 대표이사로 변경되었습니다.

(2) (주)영원무역

일자	내역
2009.07.01	(주)영원무역홀딩스 (구, (주)영원무역)의 인적분할을 통해 (주)영원무역을 신설법인으로 설립
2009.07.30	한국거래소 주식 재상장
2009.10.23	방글라데시 치타공에 YSS 자회사로 KANAPHULI SHOES INDUSTRIES LTD. (KSI) 설립
2010.07.29	뉴질랜드 소재 Merino Wool 원단 제조업체인 DESIGNER TEXTILES INTERNATIONAL LIMITED (DTI)를 독일의 SUEWOLLE사의 자회사인 ISBE HOLDING AG사와 공동으로 인수
2011.04.20	베트남에 DTI의 100% 자회사 DESIGNER TEXTILES VIETNAM(DTV) 공장 설립
2011.07.22	스위스 SCOTT사와 합작으로 (주)스캇코리아 설립
2012.07.30	베트남에 아웃도어 의류 공장인 Youngone Bac Giang Co., Ltd. 설립
2013.03.15	베트남에 아웃도어 의류 공장인 Youngone Hung Yen Co., Ltd. 설립
2013.05.21	방글라데시에 가방류 제조공장인 Sunnam Leather and Sports Products Industries (BD) Ltd. 설립
2013.07.01	스위스 소재 Bike 회사 SCOTT CORPORATION SA의 신규유상증자 참여
2014.01.16	우즈베키스탄 사마르칸트에 Samarkand Apparel LLC 설립
2014.03.25	미국 시애틀에 Mountain Summit Holdings Ltd. 설립
2014.04.04	Mountain Summit Holdings Ltd.가 Outdoor Research LLC. 80% 지분 인수
2015.03.17	SCOTT CORPORATION SA 지분 30.01%를 추가 취득하여 과반수 지분 확보
2015.06.30	스위스 SCOTT이 독일 BIKE회사 BERGAMONT 인수
2015.11.10	SCOTT CORPORATION SA 가 SHEPPARD CYCLES AUSTRALIA LIMITED와 SHEPPARD CYCLES NEW ZEALAND LIMITED 신규법인을 설립하여 각각의 지분 80% 확보

(3) (주)영원아웃도어

일자	내역
1992.10	주식회사 골드윈코리아 설립
1992.10	GOLDWIN 브랜드 스키의류 제조 및 판매 개시
1997.08	THE NORTH FACE 브랜드 제품의 제조 및 판매 개시
2005.01	프랑스 AIGLE사와 브랜드 판매계약 체결
2010.03	한국능률협회 주관, The North Face 브랜드파워 4년 연속 1위 선정
2013.07	(주)골드윈코리아에서 (주)영원아웃도어로 상호변경

3. 자본금 변동사항

가. 증자(감자)현황

(기준일 : 2015년 12월 31일)

(단위 : 원, 주)

주식발행 (감소)일자	발행(감소) 형태	발행(감소)한 주식의 내용				
		주식의 종류	수량	주당	주당발행	비고

				액면가액	(감소)가액	
2009년 07월 01일	유상감자	보통주	40,811,468	500	-	회사분할로 감소
2009년 09월 02일	유상증자(제3자배정)	보통주	2,624,159	500	22,550	현물출자로 증가
2012년 07월 31일	유상증자(제3자배정)	보통주	808,565	500	56,600	현물출자로 증가

4. 주식의 총수 등

가. 주식의 총수 현황

당사는 2015년 12월 31일 작성기준일 현재 정관상 발행 가능한 주식의 총수는 100,000,000주이며 발행한 주식의 총수는 보통주 13,635,592주 입니다.유통주식수는 자사주 2,030,694주를 제외한 보통주 11,604,898주 입니다.

(기준일 : 2015년 12월 31일)

(단위 : 주)

구 분	주식의 종류			비고
	보통주	우선주	합계	
I. 발행할 주식의 총수	100,000,000	-	100,000,000	-
II. 현재까지 발행한 주식의 총수	13,635,592	-	13,635,592	-
III. 현재까지 감소한 주식의 총수	-	-	-	-
	1. 감자	-	-	-
	2. 이익소각	-	-	-
	3. 상환주식의 상환	-	-	-
	4. 기타	-	-	-
IV. 발행주식의 총수 (II-III)	13,635,592	-	13,635,592	-
V. 자기주식수	2,030,694	-	2,030,694	-
VI. 유통주식수 (IV-V)	11,604,898	-	11,604,898	-

나. 자기주식 취득, 처분 현황

당사의 2015년 12월 31일 작성기준일 현재 자기주식 총수는 총 2,030,694주 입니다

(기준일 : 2015년 12월 31일)

(단위 : 주)

취득방법	주식의 종류	기초수량	변동 수량			기말수량	비고		
			취득(+)	처분(-)	소각(-)				
배당 가능 이익 범위 이내 취득	장내 직접 취득	보통주	2,030,694	-	-	-	2,030,694	-	
		우선주	-	-	-	-	-	-	
	장외 직접 취득	보통주	-	-	-	-	-	-	
		우선주	-	-	-	-	-	-	
	공개매수	보통주	-	-	-	-	-	-	
		우선주	-	-	-	-	-	-	
	소계(a)	보통주	-	-	-	-	-	-	
		우선주	-	-	-	-	-	-	
	신탁 계약에	수탁자 보유수량	보통주	-	-	-	-	-	-
			우선주	-	-	-	-	-	-

의한 취득	현물보유물량	보통주	-	-	-	-	-	-
		우선주	-	-	-	-	-	-
	소계(b)	보통주	-	-	-	-	-	-
		우선주	-	-	-	-	-	-
기타 취득(c)		보통주	-	-	-	-	-	
		우선주	-	-	-	-	-	
총 계(a+b+c)		보통주	2,030,694	-	-	-	2,030,694	
		우선주	-	-	-	-	-	

5. 의결권 현황

당사가 발행한 보통주식수는 13,635,592주이며, 발행주식 중 회사가 보유하고 있는자기주식 2,030,694주를 제외할 경우 의결권 행사 가능한 주식수는 11,604,898주 입니다.

(기준일 : 2015년 12월 31일)

(단위 : 주)

구 분	주식의 종류	주식수	비고
발행주식총수(A)	보통주	13,635,592	-
	우선주	-	-
의결권없는 주식수(B)	보통주	-	-
	우선주	-	-
정관에 의하여 의결권 행사가 배제된 주식수(C)	보통주	-	-
	우선주	-	-
기타 법률에 의하여 의결권 행사가 제한된 주식수(D)	보통주	2,030,694	자기주식
	우선주	-	-
의결권이 부활된 주식수(E)	보통주	-	-
	우선주	-	-
의결권을 행사할 수 있는 주식수 (F = A - B - C - D + E)	보통주	11,604,898	-
	우선주	-	-

6. 배당에 관한 사항 등

가. 배당에 관한 사항

당사는 정관에 의거 이사회 결의 및 주주총회의 결의를 통하여 매년 배당을 실시하고 있습니다. 향후에도 당사는 미래의 성장과 이익의 주주 환원을 균형있게 고려하여 배당을 실시할 계획이며 당사의 배당과 관련하여 정관에 규정된 내용은 아래와 같습니다.

* 회사 정관상의 배당에 관한 사항 : 정관 제 45조 (이익배당)

- ① 이익의 배당은 금전, 주식 및 기타의 재산으로 할 수 있다.
- ② 이익의 배당을 주식으로 하는 경우 회사가 수종의 주식을 발행한 때에는 주주총회의 결의로 그와 다른 종류의 주식으로도 할 수 있다.
- ③ 이익배당금은 매 결산기말 현재의 주주명부에 기재된 주주 또는 등록된 질권자에게 지급한다.

나. 최근 3사업연도 배당에 관한 사항

구 분	주식의 종류	당기	전기	전전기
		제42기	제41기	제40기
주당액면가액 (원)		500	500	500
(연결)당기순이익(백만원)		86,758	85,952	77,819
주당순이익 (원)		7,297	7,407	6,706
현금배당금총액 (백만원)		5,802	5,802	5,802
주식배당금총액 (백만원)		-	-	-
(연결)현금배당성향(%)		6.69	6.75	7.46
현금배당수익률 (%)	보통주	0.75	0.59	0.70
	우선주	-	-	-
주식배당수익률 (%)	보통주	-	-	-
	우선주	-	-	-
주당 현금배당금 (원)	보통주	500	500	500
	우선주	-	-	-
주당 주식배당 (주)	보통주	-	-	-
	우선주	-	-	-

주) 상기 배당성향은 연결 당기순이익 중 지배기업지분 기준으로 작성됨.

II. 사업의 내용

1. 사업의 개요

가. 영업부문별 요약 재무현황 (연결기준)

(단위: 백만원)

구 분		제 42 기 (2015.1.1~12.31)	제 41기 (2014.1.1~12.31)	제 40기 (2013.1.1~12.31)
제조 OEM	매출액	2,242,981	2,198,354	2,065,794
	영업이익	173,533	177,511	157,385
브랜드 유통 / 기타	매출액	821,680	650,899	599,652
	영업이익	56,950	63,870	63,224
연결조정	매출액	(1,184,173)	(1,204,942)	(1,135,376)
	영업이익	391	(6,385)	(616)
합 계	매출액	1,880,488	1,644,311	1,530,070
	영업이익	230,875	234,996	219,993

주) 회사 내부 업무 처리상 사업부문별 자산구분은 불가능하여 생략합니다.

나. 사업의 개요

(1) (주)영원무역홀딩스

당사는 2009년 7월 1일 회사 분할을 통해 지주회사로서 존속하게 되었고, 사업회사인(주)영원무역을 통해 아웃도어 및 스포츠 의류, 신발, Backpack의 제조, 수출 및 유통사업을 영위하고, 사업회사인 (주)영원아웃도어는 국내에서 노스페이스, 골드윈 등 브랜드 리테일 사업을 영위하고 있습니다. 또한 방글라데시에서는 사업회사 KEPZ를 통해 2012년 부터 신발 및 의류 등 생산공장을 건설하면서 본격적으로 공단개발을 실행하고 있습니다. 또한, 2012년도에 (주)스캇노스아시아 설립에 이어, 2013년에는 Poivre Blanc 브랜드 유통사업 확대를 목적으로 Poivre Blanc International AG (PBI)를 스위스에 설립하였습니다.

당사는 순수 지주회사로 다른 회사의 주식을 소유함으로써 다른 회사를 지배하는 것을 주된 목적으로 하며, 지배하는 자회사들로부터 받는 배당금, 임대료, 및 경영관리수수료를 주 수입원으로 하고 있습니다.

(2) (주)영원무역

회사는 약40여개의 세계 유명 바이어들로부터 아웃도어 및 스포츠 의류, 신발, Backpack 등을 수주 받아 당사 종속회사인 해외현지법인 공장에서 OEM 방식으로 제품을생산하여 수출하는 기업입니다. 최근에는 화성니트 제품생산과 메리노울 원단생산 및R&D까지 사업의 영업 범위를 확대하고 있습니다. 회사는 저임금만을 경쟁력으로 하는 단순 의류 제조업체가 아니라 제품개발 능력과 기술력을 겸비한 업체로서 방글라데시, 베트남, 중국 및 중남미지역 공장별로 다변화된 생산기지외와 뛰어난 재무구조를 바탕으로 경쟁력을 유지하고 있습니다.

또한 회사는 아웃도어 의류제품 생산이 갖고 있는 계절성 문제를 해결하기 위해 지난수년간 신발, Backpack, 기능성 기능성 니트의류 및 원단 생산까지 사업의 범위를 확대해 왔습니다. 이 중 신발부문 사업의 증대를 위해 당사는 2009년 방글라데시 치타공에있는 KEPZ 공단내에

KARNAPHULI SHOES INDUSTRIES LTD. (KSI)를 설립하여 수차례 생산라인을 증설하였으며, 여기에서는 현재 신발 뿐만 아니라 의류도 생산 중에있습니다.

회사는 2013년 7월 스위스 소재 프리미엄 자전거 브랜드 회사인 Scott Corporation SA의 지분 20%를 취득하였고 이어 2015년 3월 Scott의 지분 30.01% 추가 취득하여 경영권을 확보함으로써, 글로벌시장에서 스포츠브랜드 유통 및 물류 사업에 시너지 효과를 극대화하여 회사의 지속적인 성장을 도모하고자 합니다.

회사가 인수한 SCOTT GROUP은 1958년에 세계 최초 알루미늄 Ski Pole 개발을 시작으로 설립되어, 이후 다양한 스키용품 개발 및 판매를 통해 유럽 스키시장에서 입지를 다지다가, 1986년 첫 MTB를 출시하면서 자전거 시장에도 진출하게 되었습니다. 이후, 2007년에는 세계에서 가장 가벼운 Road Frame을, 2011년에는 세계에서 가장 가벼운 MTB Carbon Frame을 개발하는 등 지속적인 제품 개발과 투자를 통해 SCOTT은 고가의 프리미엄 자전거 브랜드로서의 경쟁력을 유지해왔습니다. 현재 약 80%의 매출이 자전거 사업부에서 발생하고 있으며, SCOTT은 스키, Motor Sports, Winter Sports 등 사업의 다각화를 통하여 자전거 사업이 갖고 있는 계절성까지도 어느 정도 해소하면서 지속적으로 성장하고 있습니다. 또한 SCOTT은 혁신, 기술, 디자인 3가지 핵심요소를 바탕으로 세계적인 프리미엄 자전거 회사로서의 명성을 유지하고 있습니다.

영업실적

(단위 : 백만원)

구 분	제7기 (2015.1.1~12.31)	제6기 (2014.1.1~12.31)
1. 매출액	1,584,939	1,246,336
2. 영업이익	196,819	185,502

(3) (주)영원아웃도어

건강과 레저에 대한 관심 고조로 아웃도어 시장은 지난 수 년간 의류 산업중에서 가장 큰 호황을 누려왔습니다. 실제로 2001년 5천억원대이던 국내 아웃도어 시장규모가올해는 수조원대로 신장해오다가 최근 2-3년 전 부터 전체 아웃도어시장의 침체 현상이 나타나고 있습니다. 최근에는 공급과잉으로 인한 아웃도어 의류 업체간 치열한 가격 경쟁이 심화되고 있으며 또한 시장세분화 심화, 신규 브랜드의 부침현상, 새로운 유통망 개발과 다양한 마케팅 수단이 등장하는 등 시장 성숙기 및 정체기에서 볼 수 있는 여러가지 특징들이 나타나고 있습니다.

회사의 주력 브랜드인 노스페이스(The North Face)는 국내 최고의 아웃도어 브랜드의 성가를 유지하고 있습니다만 시장 포화에 따른 아웃도어 업체간의 경쟁은 더욱 치열해지고 있으며, 사립점 유통망의 이월재고 과도로 인한 신상품 주문감소에 따라 매출 역신장 및 가격경쟁 심화로 수익성 저하가 나타나고 있습니다.

참고로 회사는 2013년 7월 1일부로 (주)골드원코리아를 (주)영원아웃도어로 상호변경을 하였습니다.

영업실적

(단위: 백만원)

구 분	제24기 (2015.1.1~12.31)	제23기 (2014.1.1~12.31)
1. 매출액	380,216	532,080
2. 영업이익	30,317	54,188

2. 주요 원재료에 관한 사항

당사는 2009년 7월 1일 인적분할 전 한국, 대만, 미국 및 기타 아시아 국가로부터 제품생산에 필요한 원부자재를 수입하였으나, 지주회사로의 전환 이후의 관련내용은 현 (주)영원무역의 사업보고서를 참조하시기 바랍니다.

3. 영업설비에 관한 사항

(단위 :백만원, 명)

구 분	소재지	토 지	건 물	합 계	종업원수	비고
본사	서울시 중구 만리재로	7,228	8,257	15,485	11	영원무역에 일부 임대

4. 시장위험과 위험관리

(1) 외환위험

연결회사는 외화차입금 및 기능통화와 다른 수입과 지출로 인해 외화 환포지션이 발생하며, 환포지션이 발생하는 주요 외화로는 USD가 있습니다. 또한 연결회사는 외화로 표시된 채권과 채무에 대한 환노출 위험을 주기적으로 평가, 관리 및 보고하고 있습니다.

보고기간말 현재 기능통화 이외의 금융상품의 주요 통화별 구성내역은 다음과 같습니다(단위:천원).

구 분	당기말	전기말
현금및현금성자산		
USD	373,827,232	96,861,256
CNY	7,207	5,623
EUR	886,378	1,483,525
HKD	4,987	5,118
JPY	10,192,881	5,123,419
합 계	384,918,685	103,478,941
단기금융상품		
USD	24,709,346	19,963,614
매출채권및기타수취채권		
USD	355,256,647	205,349,965
EUR	135,979	316,728
합 계	355,392,626	205,666,693
매입채무및기타지급채무		
USD	213,025,251	65,751,512
EUR	330,408	473,261
CNY	817	5,877
JPY	7,415,022	-
합 계	220,771,498	66,230,650
차입금		
USD	105,480,000	47,737,735

보고기간말 현재 다른 변수가 일정하고 해당통화에 대한 기능통화의 환율이 5% 절상 및 절하인 경우 법인세비용차감전순이익에 영향을 미치는 환율효과는 다음과 같습니다(단위:천원).

구 분	당기말		전기말	
	상승시	하락시	상승시	하락시
USD	15,691,722	(15,691,722)	11,803,626	(11,803,626)
CNY	320	(320)	(13)	13
EUR	34,598	(34,598)	70,750	(70,750)

HKD	249	(249)	256	(256)
JPY	138,893	(138,893)	256,171	(256,171)
합 계	15,865,782	(15,865,782)	12,130,790	(12,130,790)

III. 재무에 관한 사항

1. 요약재무정보

가. 연결 요약 재무정보

(단위 : 백만원)

구 분	제 42기	제 41기	제 40 기
I. 유동자산	1,521,833	914,777	863,043
1. 현금및현금성자산	555,901	275,640	260,600
2. 단기금융상품	36,709	45,084	61,198
3. 파생상품자산	1,548	-	-
4. 매출채권	345,286	264,646	252,413
5. 재고자산	504,104	262,085	227,825
6. 기타수취채권	38,832	31,889	27,312
7. 기타유동자산	34,728	34,872	33,694
8. 당기법인세자산	4,725	562	-
II. 비유동자산	1,126,398	860,013	753,607
1. 장기금융상품	50	51	63
2. 매도가능금융자산	135,636	68,390	56,569
3. 관계기업 및 공동지배기업	9,015	59,435	59,007
4. 유형자산	719,588	668,103	585,013
5. 무형자산	200,603	20,421	6,133
6. 투자부동산	20,566	11,141	11,705
7. 기타수취채권	13,274	8,714	8,759
8. 기타비유동자산	2,993	3,040	3,855
9. 이연법인세자산	24,673	20,718	22,504
자산총계	2,648,231	1,774,790	1,616,650
[유동부채]	473,706	217,634	221,895
[비유동부채]	448,190	216,763	191,752
부채총계	921,896	434,397	413,647
지배기업지분	814,118	678,967	598,654
[자본금]	6,818	6,818	6,818
[주식발행초과금]	113,894	113,894	113,894
[이익잉여금]	618,694	539,816	459,667
[기타자본항목]	74,712	18,440	18,276
비지배지분	912,217	661,426	604,349
자본총계	1,726,335	1,340,393	1,203,003
부채 및 자본총계	2,648,231	1,774,790	1,616,650
매출액	1,880,488	1,644,311	1,530,070

영업이익	230,875	234,996	219,994
당기순이익	172,629	181,666	161,436
[지배기업지분]	84,680	85,952	77,819
[비지배지분]	87,949	95,714	83,617
기본주당순이익(원)	7,297	7,407	6,706
연결에 포함된 회사수	59	42	39

나. 요약 재무정보

(단위 : 백만원)

구 분	제 42기	제 41기	제 40 기
[유동자산]	6,093	2,671	5,044
1. 현금및현금성자산	1,728	287	143
2. 기타수취채권	4,297	2,354	4,896
3. 기타유동자산	68	30	4
[비유동자산]	424,173	406,795	406,632
1. 매도가능금융자산	33,880	16,113	13,286
2. 종속기업투자주식	376,287	375,055	377,286
3. 공동지배기업투자주식	-	1,232	1,232
4. 유형자산	552	531	554
5. 무형자산	1	5	8
6. 투자 부동산	13,452	13,859	14,266
자산총계	430,266	409,465	411,676
[유동부채]	2,323	6,028	22,477
[비유동부채]	11,491	9,576	9,417
부채총계	13,814	15,604	31,895
[자본금]	6,818	6,818	6,818
[주식발행초과금]	113,894	113,894	113,894
[이익잉여금]	199,468	191,249	177,517
[기타자본항목]	96,273	81,901	81,552
자본총계	416,452	393,861	379,781
부채 및 자본총계	430,266	409,465	411,676
종속, 관계, 공동기업 투자주식의 평가 방법	관계기업: 지분법 종속기업: 원가법	관계기업: 지분법 종속기업: 원가법	관계기업: 지분법 종속기업: 원가법
영업수익	18,448	27,005	24,310
영업이익	14,958	22,820	19,321
당기순이익	14,021	19,535	14,264
기본주당순이익	1,208	1,683	1,229

2. 연결재무제표

연결 재무상태표

제 42 기 2015.12.31 현재
 제 41 기 2014.12.31 현재
 제 40 기 2013.12.31 현재

(단위 : 원)

	제 42 기	제 41 기	제 40 기
자산			
I.유동자산	1,521,832,617,235	914,777,447,017	863,042,773,573
1.현금및현금성자산	555,901,272,876	275,640,033,273	260,599,777,550
2.단기금융상품	36,709,345,793	45,083,613,879	61,198,249,497
3.파생상품자산	1,547,553,415	0	0
4.매출채권	345,285,793,097	264,645,807,059	252,413,295,404
5.재고자산	504,104,301,398	262,084,810,918	227,825,354,666
6.기타수취채권	38,831,583,940	31,889,073,391	27,312,461,607
7.기타유동자산	34,727,945,511	34,871,987,380	33,693,634,849
8.당기법인세자산	4,724,821,205	562,121,117	0
II.비유동자산	1,126,398,411,947	860,012,977,178	753,607,221,292
1.장기금융상품	50,269,447	51,354,539	63,466,743
2.매도가능금융자산	135,636,407,292	68,389,916,916	56,568,966,133
3.관계기업 및 공동지배기업	9,014,775,369	59,435,067,410	59,007,111,580
4.유형자산	719,588,418,696	668,102,815,664	585,012,575,563
5.무형자산	200,603,176,781	20,421,018,610	6,132,665,391
6.투자부동산	20,565,921,372	11,140,651,388	11,705,037,163
7.기타수취채권	13,273,806,299	8,714,163,860	8,758,687,167
8.기타비유동자산	2,992,999,836	3,039,623,667	3,855,114,455
9.이연법인세자산	24,672,636,855	20,718,365,124	22,503,597,097
자산총계	2,648,231,029,182	1,774,790,424,195	1,616,649,994,865
부채			
I.유동부채	473,706,141,920	217,634,365,793	221,894,597,281
1.매입채무	176,063,078,842	62,787,178,117	58,411,141,161
2.단기차입금	171,531,228,330	46,742,248,642	50,624,658,579
3.파생상품부채	2,455,391,380	0	0
4.당기법인세부채	16,313,667,186	13,185,579,398	23,787,766,819
5.기타충당부채	14,805,359,190	8,620,551,029	5,524,401,791
6.기타지급채무	79,409,004,189	68,198,817,634	74,177,784,831
7.기타유동부채	13,128,412,803	18,099,990,973	9,368,844,100
II.비유동부채	448,189,670,936	216,762,948,674	191,752,344,270
1.사채	99,752,963,885	49,879,433,518	49,832,915,703
2.장기차입금	115,891,455,223	17,430,492,640	14,007,992,160
3.순확정급여부채	12,529,803,425	5,542,167,426	4,041,371,393
4.이연법인세부채	196,748,601,751	142,851,305,899	123,517,962,838
5.기타지급채무	18,514,722,966	999,411,448	257,378,336

6.기타충당부채	1,723,324,733	0	0
7.기타비유동부채	3,028,798,953	60,137,743	94,723,840
부채총계	921,895,812,856	434,397,314,467	413,646,941,551
자본			
I.지배기업지분	814,118,155,293	678,967,461,287	598,654,248,873
1.납입자본	120,711,575,001	120,711,575,001	120,711,575,001
자본금	6,817,796,000	6,817,796,000	6,817,796,000
주식발행초과금	113,893,779,001	113,893,779,001	113,893,779,001
2.이익잉여금	618,694,097,937	539,816,241,798	459,666,905,391
3.기타자본항목	74,712,482,355	18,439,644,488	18,275,768,481
II.비지배지분	912,217,061,033	661,425,648,441	604,348,804,441
자본총계	1,726,335,216,326	1,340,393,109,728	1,203,003,053,314
부채및자본총계	2,648,231,029,182	1,774,790,424,195	1,616,649,994,865

연결 손익계산서

제 42 기 2015.01.01 부터 2015.12.31 까지

제 41 기 2014.01.01 부터 2014.12.31 까지

제 40 기 2013.01.01 부터 2013.12.31 까지

(단위 : 원)

	제 42 기	제 41 기	제 40 기
I.수익(매출액)	1,880,488,283,777	1,644,310,599,769	1,530,070,463,592
II.매출원가	1,190,776,140,924	1,028,699,920,790	940,459,092,715
III.매출총이익	689,712,142,853	615,610,678,979	589,611,370,877
판매비와관리비	458,836,705,264	380,614,933,376	369,617,783,237
IV.영업이익(손실)	230,875,437,589	234,995,745,603	219,993,587,640
기타 수익	61,714,068,434	39,534,078,330	36,652,914,417
기타 비용	58,560,665,881	43,409,799,355	40,054,792,104
금융수익	4,602,981,023	5,833,674,216	6,163,141,832
금융비용	9,181,403,710	4,777,130,274	3,796,150,361
관계회사 및 공동지배기업투자이익	1,778,786,742	6,018,040,249	3,192,959,941
관계회사 및 공동지배기업투자손실	2,562,971,043	2,501,164,251	1,640,238,512
V.법인세비용차감전순이익(손실)	228,666,233,154	235,693,444,518	220,511,422,853
법인세비용	56,036,795,433	54,027,489,780	59,075,433,636
VI.당기순이익(손실)	172,629,437,721	181,665,954,738	161,435,989,217
당기순이익(손실)의 귀속			
지배기업지분(손실)	84,680,305,139	85,951,785,407	77,818,849,413
비지배지분	87,949,132,582	95,714,169,331	83,617,139,804
VII.지배기업지분에 대한 주당이익			
기본 및 희석주당이익(손실)	7,297	7,407	6,706

연결 포괄손익계산서

제 42 기 2015.01.01 부터 2015.12.31 까지

제 41 기 2014.01.01 부터 2014.12.31 까지

제 40 기 2013.01.01 부터 2013.12.31 까지

(단위 : 원)

	제 42 기	제 41 기	제 40 기
I.당기순이익(손실)	172,629,437,721	181,665,954,738	161,435,989,217
II.세후기타포괄손익	100,843,973,456	23,814,410,019	(16,329,961,360)
당기손익으로 재분류되지 않는 항목	(2,037,687,269)	(4,264,108,234)	(588,101,133)
1.순확정급여부채의 재측정요소	(2,037,687,269)	(4,264,108,234)	(588,101,133)
후속적으로 당기손익으로 재분류될 수 있는 항목	102,881,660,725	28,078,518,253	(15,741,860,227)
1.매도가능자산평가손익	53,553,715,208	9,022,480,831	(14,237,999,314)
2.해외사업환산손익	54,703,174,066	22,144,957,590	337,057,000
3.관계기업 및 공동지배기업 기타포괄손익	5,196,456,811	(3,088,920,168)	(1,840,917,913)
4.파생상품 평가손익	(10,571,685,360)	0	0
III.당기총포괄손익	273,473,411,177	205,480,364,757	145,106,027,857
포괄손익의 귀속			
지배기업지분	140,953,143,006	107,177,918,646	67,662,673,559
비지배지분	132,520,268,171	98,302,446,111	77,443,354,298

연결 자본변동표

제 42 기 2015.01.01 부터 2015.12.31 까지

제 41 기 2014.01.01 부터 2014.12.31 까지

제 40 기 2013.01.01 부터 2013.12.31 까지

(단위 : 원)

			자본						비지배지분	자본 합계
			지배기업의 소유주에게 귀속되는 자본					지배기업의 소유주에게 귀속되는 자본 합계		
			자본금	주식발행초과금	이익잉여금	기타자본항목				
2013.01.01 (기초자본)			6,817,796,000	113,893,779,001	387,650,504,978	(3,071,990,444)	505,290,089,535	453,577,804,718	958,867,894,253	
자본의 변동	1.총포괄손익	당기순이익(손실)	0	0	77,818,849,413	0	77,818,849,413	83,617,139,804	161,435,989,217	
		매도가능금융자산평가손익	0	0	0	(8,914,969,080)	(8,914,969,080)	(5,323,030,234)	(14,237,999,314)	
		해외사업환산손익	0	0	0	11,758,767	11,758,767	325,298,233	337,057,000	
		관계기업 및 공동지배기업 기타포괄손익에 대한 지분	0	0	0	(972,064,972)	(972,064,972)	(868,852,941)	(1,840,917,913)	
		순확정급여부채의 재측정요 소	0	0	0	(280,900,569)	(280,900,569)	(307,200,564)	(588,101,133)	
		파생상품평가손익	0	0	0	0	0	0	0	
	2.자본에 직접인식 된 주주와의 거래	연차배당	0	0	(5,802,449,000)	0	(5,802,449,000)	(12,419,016,648)	(18,221,465,648)	
		연결실체의 변동	0	0	0	0	0	0	0	
		종속기업에 대한 소유주지분 의 변동	0	0	0	31,503,934,779	31,503,934,779	85,746,662,073	117,250,596,852	
	2013.12.31 (기말자본)			6,817,796,000	113,893,779,001	459,666,905,391	18,275,768,481	598,654,248,873	604,348,804,441	1,203,003,053,314
2014.01.01 (기초자본)			6,817,796,000	113,893,779,001	459,666,905,391	18,275,768,481	598,654,248,873	604,348,804,441	1,203,003,053,314	
자본의 변동	1.총포괄손익	당기순이익(손실)	0	0	85,951,785,407	0	85,951,785,407	95,714,169,331	181,665,954,738	
		매도가능금융자산평가손익	0	0	0	5,649,328,663	5,649,328,663	3,373,152,168	9,022,480,831	
		해외사업환산손익	0	0	0	9,861,273,975	9,861,273,975	12,283,683,615	22,144,957,590	
		관계기업 및 공동지배기업 기타포괄손익에 대한 지분	0	0	0	(1,581,884,522)	(1,581,884,522)	(1,507,035,646)	(3,088,920,168)	
		순확정급여부채의 재측정요 소	0	0	0	(3,124,189,755)	(3,124,189,755)	(1,139,918,479)	(4,264,108,234)	
		파생상품평가손익	0	0	0	0	0	0	0	
	2.자본에 직접인식 된 주주와의 거래	연차배당	0	0	(5,802,449,000)	0	(5,802,449,000)	(13,432,669,300)	(19,235,118,300)	
		연결실체의 변동	0	0	0	0	0	2,399,634,167	2,399,634,167	
		종속기업에 대한 소유주지분 의 변동	0	0	0	(10,640,652,354)	(10,640,652,354)	(40,614,171,856)	(51,254,824,210)	
	2014.12.31 (기말자본)			6,817,796,000	113,893,779,001	539,816,241,798	18,439,644,488	678,967,461,287	661,425,648,441	1,340,393,109,728
2015.01.01 (기초자본)			6,817,796,000	113,893,779,001	539,816,241,798	18,439,644,488	678,967,461,287	661,425,648,441	1,340,393,109,728	
자본의 변동	1.총포괄손익	당기순이익(손실)	0	0	84,680,305,139	0	84,680,305,139	87,949,132,582	172,629,437,721	
		매도가능금융자산평가손익	0	0	0	33,912,468,318	33,912,468,318	19,641,246,890	53,553,715,208	
		해외사업환산손익	0	0	0	22,391,305,070	22,391,305,070	32,311,868,996	54,703,174,066	
		관계기업 및 공동지배기업 기타포괄손익에 대한 지분	0	0	0	2,688,645,276	2,688,645,276	2,507,811,535	5,196,456,811	
		순확정급여부채의 재측정요 소	0	0	0	(48,638,993)	(48,638,993)	(1,989,048,276)	(2,037,687,269)	
		파생상품평가손익	0	0	0	(2,670,941,804)	(2,670,941,804)	(7,900,743,556)	(10,571,685,360)	
	2.자본에 직접인식 된 주주와의 거래	연차배당	0	0	(5,802,449,000)	0	(5,802,449,000)	(9,586,133,600)	(15,388,582,600)	
		연결실체의 변동	0	0	0	0	0	127,857,278,021	127,857,278,021	
		종속기업에 대한 소유주지분 의 변동	0	0	0	0	0	0	0	

		의 변동							
2015.12.31 (기말자본)			6,817,796,000	113,893,779,001	618,694,097,937	74,712,482,355	814,118,155,293	912,217,061,033	1,726,335,216.32 6

연결 현금흐름표

제 42 기 2015.01.01 부터 2015.12.31 까지

제 41 기 2014.01.01 부터 2014.12.31 까지

제 40 기 2013.01.01 부터 2013.12.31 까지

(단위 : 원)

	제 42 기	제 41 기	제 40 기
I.영업활동현금흐름	299,344,825,975	210,409,793,451	177,051,820,131
1.영업으로부터 창출된 현금흐름	334,166,935,098	253,332,613,658	228,612,704,375
2.이자의 수취	4,976,343,620	4,628,400,708	4,525,867,418
3.이자의 지급	(9,090,789,550)	(4,279,489,038)	(3,767,878,199)
4.배당금 수입	1,058,937,360	928,836,801	827,631,485
5.법인세의 납부(환급)	(31,766,600,553)	(44,200,568,678)	(53,146,504,948)
II.투자활동현금흐름	(173,932,891,188)	(76,437,692,352)	(189,086,427,142)
1.단기금융자산의 순증감	7,893,288,761	16,114,635,618	(29,500,000,000)
2.장기금융상품의 순증감	(457,969)	8,462,861	42,106,603
3.단기대여금의 순증감	1,253,070,510	29,386,707,700	7,781,025,846
4.장기대여금의 증가	(4,353,200,000)	0	838,704,955
5.유형자산의 처분	11,458,497,302	13,510,550,126	3,380,669,492
6.유형자산의 취득	(64,284,424,129)	(126,164,082,660)	(122,514,836,960)
7.무형자산의 처분	115,889,991	12,561,947	0
8.무형자산의 취득	(3,284,922,340)	(962,173,440)	(948,884,782)
9.투자부동산의 처분	2,567,777,000	0	0
10.매도가능금융자산의 취득	(5,672,280)	(789,690,000)	(42,910,000)
11.매도가능금융자산의 처분	5,865,856,382	736,549,743	40,358,704
12.종속기업투자주식의 취득	(131,462,589,726)	(8,762,879,697)	0
13.관계회사 투자주식의 취득	(35,427,900)	0	(45,812,000,000)
14.임차보증금의 증가	(289,715,500)	(1,192,771,104)	(1,273,121,000)
15.임차보증금의 감소	629,138,710	1,664,436,554	869,100,000
16.공동지배기업투자주식의 취득	0	0	(1,182,390,000)
17.파생품의 정산	0	0	(764,250,000)
III.재무활동현금흐름	149,645,085,469	(121,090,157,448)	73,055,162,118
1.단기차입금의 순증감	29,894,370,059	(57,554,002,474)	(27,019,520,107)
2.장기차입금의 순증감	85,331,698,010	6,953,787,536	0
3.배당금지급	(15,388,582,600)	(19,235,118,300)	(18,221,465,648)
4.사채의 발행	49,807,600,000	0	0
5.유상증자	0	0	120,202,273,826
6.비지배지분의 취득	0	(51,254,824,210)	(1,906,125,953)
환율변동효과 반영전 현금및현금성자산의 순증가(감소)	275,057,020,256	12,881,943,651	61,020,555,107
IV.외화환산으로 인한 현금의 변동	5,204,219,347	2,158,312,072	(1,333,872,276)
V.현금및현금성자산의증가(감소)	280,261,239,603	15,040,255,723	59,686,682,831
VI.기초현금및현금성자산	275,640,033,273	260,599,777,550	200,913,094,719
VII.기말현금및현금성자산	555,901,272,876	275,640,033,273	260,599,777,550

3. 연결재무제표 주석

1. 일반적 사항

주식회사 영원무역홀딩스(이하 "회사")는 주식회사 영원무역 등 59개 종속기업(이하 주식회사 영원무역홀딩스 및 종속기업을 "연결회사")을 연결대상으로 하고, GREEN GROUND LTD. 등 3개 법인을 지분법적용대상으로 하여 연결재무제표를 작성하였습니다.

1.1 회사의 개요

회사는 1974년 6월 5일 설립되어 서울특별시 중구에 본사를 두고 있으며 1988년 11월 7일 한국거래소에 주식을 상장하였습니다.

회사는 분할 전인 2009년 6월 30일까지 국내외 수출입업 및 그 대행업, 의류 제조 및 판매업 등을 주업으로 영위하고 있었으며, 2009년 7월 1일을 분할등기일로 분할신설회사인 주식회사 영원무역(신설분할법인)에게 사업부문을 인적분할하였습니다. 이에회사는 상호를 주식회사 영원무역에서 주식회사 영원무역홀딩스로 변경하였으며, 종속기업 지분출자를 통한 지주사업 및 임대사업 부문을 영위하는 지주회사로 전환하였습니다.

2015년 12월 31일 현재 회사의 자본금은 6,817,796천원이며, 주요 주주현황은 다음과 같습니다.

주주명	소유주식수	지분율(%)	비고
(주)와이엠에스에이	3,966,971	29.09	최대주주
성기학	2,309,745	16.94	대표이사
(주)영원무역홀딩스	2,030,694	14.89	자기주식
기타	5,328,182	39.08	
합계	13,635,592	100.00	

1.2 종속기업의 현황

2015년 12월 31일 현재 연결회사가 보유한 종속기업 투자의 내역은 다음과 같습니다(단위:천원).

종속기업	투자주식수			지분율(*45)	결산월	소재지
	지배기업	종속기업	합계			
(주)영원무역	22,386,320	-	22,386,320	50.52%	12월	대한민국
(주)영원아웃도어	355,814	-	355,814	59.30%	12월	대한민국
KEPZ(*1)	4,832,000	-	4,832,000	100.00%	12월	방글라데시
Qweto GmbH	18	-	18	51.42%	12월	스위스
PBI(*2)	600	-	600	100.00%	12월	스위스
(주)스캇노스아시아(*43)	180,000	120,000	300,000	100.00%	12월	대한민국
S-13(*3)	-	12,000	12,000	100.00%	12월	프랑스
PBL(*4)	-	1,000	1,000	100.00%	12월	벨기에
SCOTT JAPAN INC.(*43)	-	8,001	8,001	100.00%	12월	일본
YCL(*5)	-	1,782,011	1,782,011	91.61%	12월	방글라데시

YSL(*6)	-	867,960	867,960	90.79%	12월	방글라데시
LSL(*7)	-	773,119	773,119	100.00%	12월	방글라데시
TSL(*8)	-	821,439	821,439	100.00%	12월	방글라데시
KSL(*9)	-	105,064	105,064	94.93%	12월	방글라데시
YHT(*10)	-	316,214	316,214	73.00%	12월	방글라데시
SSL(*11)	-	39,944	39,944	100.00%	12월	방글라데시
YPL(*12)	-	514,684	514,684	100.00%	12월	방글라데시
YGA(*13)	-	199,594	199,594	100.00%	12월	방글라데시
SEL(*14)	-	346,802	346,802	100.00%	12월	방글라데시
SDF(*15)	-	619,759	619,759	100.00%	12월	방글라데시
YSF(*16)	-	453,722	453,722	100.00%	12월	방글라데시
STL(*17)	-	1,706,256	1,706,256	100.00%	12월	방글라데시
YSS(*18)	-	2,397,759	2,397,759	99.11%	12월	방글라데시
YSA(*19)	-	853,980	853,980	100.00%	12월	방글라데시
AAL(*20)	-	2,499,998	2,499,998	100.00%	12월	방글라데시
KSI(*21)	-	99,998	99,998	100.00%	12월	방글라데시
SWL(*22)	-	3	3	100.00%	12월	방글라데시
SLS(*23)	-	771,000	771,000	100.00%	12월	방글라데시
YSP(*24)(*42)	-	-	-	100.00%	12월	중국
GMC(*25)(*42)	-	-	-	100.00%	12월	중국
QMS(*26)(*42)	-	-	-	100.00%	12월	중국
YBP(*27)(*42)	-	-	-	100.00%	12월	중국
YNL(*28)(*42)	-	-	-	100.00%	12월	베트남
SKL(*29)(*42)	-	-	-	100.00%	12월	베트남
YBL(*30)(*42)	-	-	-	100.00%	12월	베트남
YHL(*31)(*42)	-	-	-	100.00%	12월	베트남
YLS(*32)	-	760,000	760,000	100.00%	12월	엘살바도르
ESL(*33)	-	390,000	390,000	100.00%	12월	홍콩
DTL(*34)	-	10,000	10,000	100.00%	12월	태국
YOA(*35)	-	950,000	950,000	100.00%	12월	미국
MSH(*36)	-	9,000,000	9,000,000	100.00%	12월	미국
OR(*37)	-	800	800	80.00%	12월	미국
YTL(*38)(*42)	-	-	-	100.00%	12월	터키
AAI(*39)	-	50,000,000	50,000,000	94.60%	12월	영국(IOM)
SQA(*40)(*42)(*44)	-	-	-	100.00%	12월	우즈베키스탄
SCOTT CORPORATION SA(*43)	-	6,251,250	6,251,250	100.00%	9월	스위스
SCOTT SPORTS SA(*43)	-	12,001	12,001	100.00%	9월	스위스
SCOTT USA INC.(*43)	-	1	1	100.00%	9월	미국
SSG (EUROPE) DISTRIBUTION CENTER NV(*43)	-	250	250	100.00%	9월	벨기에
SCOTT USA LTD.(*43)	-	5	5	100.00%	9월	영국
SCOTT ITALIA S.R.L.(*43)	-	100,000	100,000	81.00%	9월	이탈리아
SPF S.P.A.(*43)	-	150,000	150,000	100.00%	9월	이탈리아
SCOTT SPORTS AB(*43)	-	5,000	5,000	100.00%	9월	스웨덴
SCOTT SPORTS AFRICA (PTY) LTD(*43)	-	100	100	50.01%	9월	남아공
SCOTT SPORTS INDIA (PVT) LTD(*43)	-	10,000	10,000	100.00%	9월	인도
DFG INC.(*43)	-	4,438	4,438	100.00%	9월	미국
SWC L.L.C.(*42)(*43)	-	-	-	67.00%	9월	미국
BERGAMONT FAHRRAD VERTRIEB GMBH(*42)(*43)	-	-	-	100.00%	9월	독일
BPL(*41)(*42)(*43)	-	-	-	100.00%	12월	대만

- (*1) KOREAN EPZ(KEPZ) CORPORATION(BD) LIMITED
- (*2) POIVRE BLANC INTERNATIONAL AG.
- (*3) POIVRE BLANC S-13
- (*4) POIVRE BLANC LOGISTICS
- (*5) YOUNGONE (CEPZ) LTD.
- (*6) YOUNGONE SPORTSWEAR (CEPZ) LTD.
- (*7) LALMAI SPORTSWEAR INDUSTRIES LTD.
- (*8) TITAS SPORTSWEAR INDUSTRIES LTD.
- (*9) KARNAPHULI SPORTSWEAR INDUSTRIES LTD.
- (*10) YOUNGONE HI-TECH SPORTSWEAR INDUSTRIES LTD.
- (*11) SAVAR SPORTSWEAR CO., LTD.
- (*12) YOUNGONE PADDING (CEPZ) LTD.
- (*13) YOUNGONE GARMENT ACCESSORIES INDUSTRIES LTD.
- (*14) SHINHAN EMULSION CO.,LTD.
- (*15) SAVAR DYEING & FINISHING INDUSTRIES LTD.
- (*16) YOUNGONE SYNTHETIC FIBRE PRODUCTS INDUSTRIES LTD.
- (*17) SUNGNAM TEXTILES MILLS LTD.
- (*18) YOUNGONE SPORTS SHOES INDUSTRIES LTD.
- (*19) YOUNGONE SHOES ACCESSORIES INDUSTRIES LTD.
- (*20) ARIRANG AVIATION LTD.
- (*21) KARNAPHULI SHOES INDUSTRIES LTD.
- (*22) SURMA GARMENTS WASHING & FINISHING CO., LTD.
- (*23) SUNGNAM LEATHER AND SPORTS PRODUCT INDUSTRIES LTD.
- (*24) QINGDAO YOUNGONE SPORTS PRODUCTS CO., LTD.
- (*25) QINGDAO YOUNGONE SPORTSWEAR CO.,LTD
- (*26) QINGDAO MAN BOK SPORTSWEAR CO., LTD.
- (*27) QINGDAO YOUNGONE BROAD PEAK TRADING CO.,LTD.
- (*28) YOUNGONE NAM DINH CO., LTD.
- (*29) SUNGNAM KNITTING MILLS CO., LTD.
- (*30) YOUNGONE BAC GIANG CO.,LTD.
- (*31) YOUNGONE HUNGYEN CO.,LTD.
- (*32) YOUNGONE (EL SALVADOR) S.A DE C.V.
- (*33) EVER SUMMIT (HK) LTD.
- (*34) DONGNAMA TRADING CO.,LTD.
- (*35) YOUNGONE AMERICA INC.
- (*36) MOUNTAIN SUMMIT HOLDINGS, LTD.
- (*37) OUTDOOR RESEARCH, LLC.
- (*38) YOUNGONE (ISTANBUL) APPAREL SANAYI VE TICARET LTD. SIRKETI
- (*39) ARIRANG AVIATION (IOM) LTD.
- (*40) SAMARKAND APPAREL LLC.
- (*41) BROAD PEAK INTL LTD.
- (*42) 상기 법인은 주권을 미발행하였거나 법인형태가 주식회사가 아니므로 주식수가 존재하지 아니함.
- (*43) 당기 중 연결범위에 편입됨.
- (*44) 당기중 법인명 변경함.
(기존 YOUNGONE SAMARKAND LLC에서 SAMARKAND APPAREL LLC로 변경)

(*45) 종속기업 보유지분율을 포함한 의결권있는 주식기준입니다.

1.3 종속기업 관련 재무정보 요약

연결대상 종속기업의 보고기간말 현재 요약재무상태표와 동일로 종료되는 회계기간의 요약포괄손익계산서는 다음과 같습니다(단위:천원).

- 당기

종속기업명	자산	부채	자본	매출액	당기순이익 (손실)	당기총포괄이익 (손실)
(주)영원무역	1,358,084,404	552,258,997	805,825,407	1,134,904,535	55,400,094	95,328,222
(주)영원아닷컴	359,541,776	60,037,746	299,504,030	380,216,499	26,223,699	26,223,699
Qweto GmbH	5,031,975	3,558,779	1,473,196	594,051	6,093	97,678
PBI(*1)	7,480,672	3,998,867	3,481,805	7,810,047	(1,148,724)	(1,379,888)
KEPZ	30,325,320	32,760,510	(2,435,190)	2,598,040	(538,058)	(665,465)
(주)스캇노스아시아(*1)	14,729,407	11,523,751	3,205,656	14,029,366	237,670	102,922
YCL	201,246,151	69,948,600	131,297,551	190,294,407	23,473,521	30,502,931
YSL	22,278,820	48,922	22,229,898	-	(60)	1,304,966
LSL	93,147,408	54,396,712	38,750,696	54,383,550	8,601,052	10,627,323
TSL	197,454,044	97,974,976	99,479,068	93,482,038	7,729,507	13,346,078
KSL	98,202,281	34,363,028	63,839,253	83,015,505	7,817,963	11,339,714
YHT	124,587,464	28,727,208	95,860,256	106,404,934	17,134,982	22,267,237
SSL	38,009,701	576,279	37,433,422	21,262,734	3,182,669	5,288,231
YPL	18,426,327	2,435,472	15,990,855	6,391,701	1,655,266	2,546,175
YGA	16,843,090	2,178,466	14,664,624	7,296,108	1,729,019	2,539,939
SEL	6,983,684	1,964,445	5,019,239	5,034,854	1,222,738	1,482,052
SDF	17,234,308	13,505,716	3,728,592	15,335,641	(318,009)	(89,926)
YSF	16,076,521	1,466,579	14,609,942	11,271,643	1,891,075	2,694,101
STL	10,625,752	6,970,740	3,655,012	5,506,829	479,348	680,062
YSS	62,830,332	28,693,621	34,136,711	79,030,862	3,303,481	5,212,014
YSA	23,789,000	2,705,522	21,083,478	16,563,721	3,568,804	4,703,368
AAL	5,241,370	1,342,503	3,898,867	685,753	3,128	231,924
KSI	145,657,414	162,949,779	(17,292,365)	85,769,162	(6,879,756)	(7,696,054)
SWL	2,380,826	910,613	1,470,213	419,386	54,332	139,072
SLS	121,802	6,815	114,987	-	(242)	6,588
YSP	43,184,131	7,337,158	35,846,973	45,956,784	775,296	1,099,175
GMC	28,400,171	4,173,266	24,226,905	29,180,080	882,412	1,095,971
QMS	14,987,181	4,991,029	9,996,152	9,150,261	(2,871,777)	(2,735,524)
YBP	7,302,916	301,466	7,001,450	3,956,974	552,253	609,549
YNL	130,318,168	11,255,546	119,062,622	188,227,676	22,464,848	24,202,489
SKL	17,855,945	16,128,248	1,727,697	10,270,779	(3,120,842)	(3,082,267)
YBL	10,236,821	5,184,008	5,052,813	3,747,853	(932,549)	(871,408)
YHL	10,459,643	3,416,059	7,043,584	8,052,531	845,267	959,059
YLS	28,005,198	1,752,469	26,252,729	16,142,015	1,818,575	3,700,580
ESL	14,607,192	6,278,751	8,328,441	42,644,497	974,026	1,469,460
DTL	6,183,559	736,486	5,447,073	11,974,431	828,089	676,863
YOA	759,003	349,002	410,001	-	27,057	51,752
YTL	371,407	-	371,407	-	-	23,070

AAI	56,655,094	143,181	56,511,913	3,281,321	(645,688)	2,883,035
MSH(*1)	52,598,865	32,605,267	19,993,598	72,783,272	2,515,041	6,083,933
SQA(*2)	4,336,400	-	4,336,400	-	-	269,360
SCOTT(*1)	498,728,474	309,710,060	189,018,414	290,837,079	8,004,344	9,522,387
BPL	208,777	47,821	160,956	15,548	(52,031)	(56,752)

- 전기

종속기업명	자산	부채	자본	매출액	당기순이익 (손실)	당기총포괄이익 (손실)
(주)영원무역	1,074,777,685	355,418,265	719,359,420	1,140,086,346	44,023,361	49,017,233
(주)영원아롯데어	359,428,417	73,426,147	286,002,270	532,080,437	42,602,637	42,018,523
Qweto GmbH	2,557,588	1,182,069	1,375,519	770,014	58,082	(35,633)
PBI(*1)	9,183,846	4,322,153	4,861,693	10,710,349	20,083	3,057,837
KEPZ	28,002,871	29,772,596	(1,769,725)	2,087,356	(416,052)	(473,996)
YCL	155,074,464	54,279,843	100,794,621	173,359,325	22,242,461	25,533,005
YSL	20,967,797	42,864	20,924,933	-	104	652,619
LSL	76,937,819	48,814,446	28,123,373	63,446,450	8,136,087	9,066,995
TSL	165,605,771	79,472,781	86,132,990	84,150,788	9,510,651	12,259,615
KSL	76,555,094	24,055,554	52,499,540	92,572,674	9,520,816	11,221,037
YHT	96,483,774	22,890,754	73,593,020	127,857,377	19,297,276	21,720,059
SSL	32,781,878	636,687	32,145,191	30,090,802	6,249,253	7,293,071
YPL	15,211,183	1,766,503	13,444,680	5,380,798	1,249,852	1,677,388
YGA	13,566,791	1,442,106	12,124,685	6,918,476	1,363,566	1,750,694
SEL	5,051,858	1,514,671	3,537,187	3,787,730	474,570	588,017
SDF	14,831,507	11,012,988	3,818,519	15,867,853	559,197	681,978
YSF	12,857,406	941,565	11,915,841	9,574,224	1,384,861	1,765,617
STL	8,806,701	5,831,752	2,974,949	5,188,305	(250,077)	(158,965)
YSS	50,775,951	21,851,255	28,924,696	73,051,645	4,678,838	5,611,821
YSA	17,741,609	1,361,499	16,380,110	16,889,401	2,308,597	2,834,687
AAL	4,413,039	746,096	3,666,943	696,997	1,095	115,451
KSI	110,812,633	120,408,944	(9,596,311)	42,749,331	(2,804,635)	(3,122,470)
SWL	1,943,845	612,704	1,331,141	478,746	118,425	160,720
SLS	114,668	6,269	108,399	-	(199)	3,180
YSP	49,091,671	14,343,872	34,747,799	56,671,850	2,672,305	3,256,259
GMC	27,225,791	4,094,857	23,130,934	33,378,118	1,743,692	2,131,768
QMS	16,683,596	3,951,920	12,731,676	12,831,056	(490,679)	(303,889)
YBP	6,710,398	318,497	6,391,901	1,788,373	295,748	399,635
YNL	119,252,066	24,391,933	94,860,133	171,802,165	19,646,975	22,204,286
SKL	16,240,238	11,430,274	4,809,964	4,575,670	(1,710,836)	(1,468,938)
YBL	6,057,134	3,436,512	2,620,622	2,686,437	(157,383)	(92,369)
YHL	8,044,174	3,621,799	4,422,375	4,600,925	(134,853)	25,587
YLS	23,169,862	617,713	22,552,149	14,159,870	4,166,798	5,075,718
ESL	10,843,488	3,984,507	6,858,981	39,331,696	837,701	1,110,918
DTL	5,288,862	518,652	4,770,210	14,919,127	846,912	1,024,783
YOA	685,013	326,764	358,249	-	27,850	42,213
YTL	348,336	-	348,336	-	-	13,912
AAI	53,752,552	123,673	53,628,879	476,525	(209,685)	1,246,316
MSH(*1)	50,615,396	36,705,730	13,909,666	45,114,293	1,455,649	1,961,475

SQA(*2)	4,355,101	288,061	4,067,040	-	-	76,335
---------	-----------	---------	-----------	---	---	--------

(*1) 연결 재무정보임.

(*2) 당기 중 법인명 변경함(기존 YOUNGONE SAMARKAND LLC에서 SAMARKAND APPAREL LLC로 변경).

1.4 연결대상범위의 변동

당기에 신규로 연결재무제표에 포함된 종속기업과 당기 중 연결재무제표의 작성대상에서 제외된 종속기업의 현황은 다음과 같습니다.

(1) 당기 중 신규로 연결에 포함된 기업

기업명	사유
SCOTT CORPORATION SA	지분 추가 취득
(주)스캇노스아시아 SCOTT JAPAN INC. SCOTT SPORTS SA SCOTT USA INC. SSG (EUROPE) DISTRIBUTION CENTER NV SCOTT USA LTD SCOTT ITALIA S.R.L. SPF S.P.A. SCOTT SPORTS AB SCOTT SPORTS AFRICA (PTY) LTD SCOTT SPORTS INDIA (PVT) LTD DFG INC. SWC L.L.C. BERGAMONT FAHRRAD VERTRIEB GMBH	SCOTT CORPORATION SA의 지분 취득으로 종속기업 편입
BROAD PEAK INT'L LTD.	신규 설립

(2) 당기 중 연결에서 제외된 기업은 존재하지 않습니다.

2. 중요한 회계정책

다음은 재무제표의 작성에 적용된 주요한 회계정책입니다. 이러한 정책은 별도의 언급이 없다면, 표시된 회계 기간에 계속적으로 적용됩니다.

2.1 재무제표 작성기준

연결회사의 연결재무제표는 한국채택국제회계기준에 따라 작성되었습니다. 한국채택국제회계기준은 국제회계 기준위원회("IASB")가 발표한 기준서와 해석서 중 대한민국이 채택한 내용을 의미합니다.

한국채택국제회계기준은 재무제표 작성시 중요한 회계추정의 사용을 허용하고 있으며, 회계정책을 적용함에 있어 경영진의 판단을 요구하고 있습니다. 보다 복잡하고 높은 수준의 판단이 요구되는 부분이나 중요한 가정 및 추정이 요구되는 부분은 주석3에서 설명하고 있습니다.

2.2 회계정책과 공시의 변경

(1) 연결회사가 채택한 제·개정 기준서

연결회사는 2015년 1월 1일로 개시하는 회계기간부터 다음의 제·개정 기준서를 신규로 적용했습니다.

- 기업회계기준서 제1019호 '종업원급여' 개정

기업회계기준서 제1019호 '종업원급여'의 개정에 따라 확정급여형 퇴직급여제도를 운영하는 회사가 종업원 또는 제3자로부터 기여금을 납입받는 경우에 실무적 간편법에 따른 회계처리가 허용됩니다. 상기의 개정 기준서의 적용이 재무제표에 미치는 유의적인 영향은 없습니다.

- 한국채택국제회계기준 2010-2012 연차개선

- 기업회계기준서 제1102호 '주식기준보상' 개정: '가득조건', '성과조건', '용역조건'의 정의를 명확히 함.
- 기업회계기준서 제1103호 '사업결합' 개정: 조건부대가의 분류 및 측정을 명확히 함.
- 기업회계기준서 제1108호 '영업부문' 개정: 영업부문 통합 시 경영진이 내린 판단을 공시하고 보고부문들의 자산에서 기업전체 자산으로의 조정 내역을 공시하도록 함.
- 기업회계기준서 제1016호 '유형자산' 및 제1038호 '무형자산' 개정: 재평가모형을적용하는 경우 총장부금액과 감가상각누계액의 표시방법을 명확히 함.
- 기업회계기준서 제1024호 '특수관계자 공시' 개정: 보고기업 또는 보고기업의 지배기업에 주요 경영서비스를 제공하는 기업을 특수관계자에 포함하도록 함.

- 한국채택국제회계기준 2011-2013 연차개선

- 기업회계기준서 제1103호 '사업결합' 개정: 공동약정의 구성에 대한 회계처리는 기준서 제1103호가 적용되지 않음을 명확히 함.
- 기업회계기준서 제1113호 '공정가치측정' 개정: 금융상품 집합의 공정가치를 순포지션에 근거하여 측정하는 것을 허용하는 포트폴리오 예외조항이 비금융계약을 포함하여, 기업회계기준서 제1039호의 적용범위에 해당하는 모든 계약에 적용된다는 것을 명확히 함.
- 기업회계기준서 제1040호 '투자부동산' 개정: 기업회계기준서 제1040호와 제1103호가 상호배타적이지 않음을 명확히 함.

연결회사가 2015년 1월 1일로 개시하는 회계기간부터 신규로 적용한 기타 제·개정 기준서가 재무제표에 미치는 영향은 유의적이지 않습니다.

(2) 연결회사가 적용하지 않은 제·개정 기준서

연결회사는 개정 또는 공표됐으나 2015년 1월 1일 이후 시작하는 회계연도에 시행일이 도래하지 않았고, 조기 적용하지 않은 개정 기준서는 다음과 같습니다. 연결회사는 해당 기준의 적용이 재무제표에 미치는 영향은 유의적이지 않을 것으로 예상하고 있습니다.

- 기준서 제1001호 '재무제표 표시' 개정
- 기준서 제1016호 '유형자산' 및 기준서 제1041호 '농림어업': 생산용식물
- 기준서 제1016호 '유형자산' 및 기준서 제1038호 '무형자산': 수익에 기초한 감가상각방법
- 기준서 제1110호 '연결재무제표', 기준서 제1028호 '관계기업과 공동기업에 대한 투자' 및 기준서 제1112호 '타기업에 대한 지분의 공시': 투자기업의 연결 면제
- 기준서 제1111호 '공동약정'
- 한국채택국제회계기준 2012-2014 연차개선

또한, 제정 또는 공표됐으나 2015년 1월 1일 이후 시작하는 회계연도에 시행일이 도래하지 않았고, 조기 적용하지 않은 제정 기준서는 다음과 같습니다.

- 기준서 제1109호 '금융상품'

2015년 12월 공표된 금융상품에 대한 새로운 기준은 금융상품의 인식과 측정을 규정한 기준서 제1039호를 대체합니다.

기업회계기준서 제1109호 '금융상품'은 금융상품의 분류와 측정을 사업모형과 상품의 현금흐름 특성에 근거하여 상각후원가, 기타포괄손익-공정가치, 당기손익-공정가치로 측정되도록 분류할 것을 규정하고 해당 분류에 따른 손익인식 방법을 규정하고 있습니다. 또한 손상모형은 기대신용손실과 그 변동을 인식하도록 변경되었습니다. 한편 위험회피회계에 대해서는 기업들의 위험관리와 일관되도록 부분적인 개정이 반영되었습니다. 새로운 기준서는 2018년 1월 1일 이후 최초로 시작되는 회계연도부터 적용되고 조기 적용이 허용되며 당기손익-공정가치로 지정한 금융부채의 손익에 대한 요구사항에 대한 부분적 조기적용도 허용됩니다. 회사는 개정 기준서 적용에 따른 영향을 파악하고 있습니다.

- 기업회계기준서 제1115호 '고객과의 계약에서 생기는 수익'

2015년 12월 공표한 수익인식에 대한 새로운 기준은 재화와 용역에 대한 수익인식 기준인 기준서 제1018호와 건설계약 수익인식 기준인 제1011호 및 관련 해석서를 대체합니다.

기업회계기준서 제1115호 '고객과의 계약에서 생기는 수익'은 현행 수익인식 기준의 위험과 보상 이전 모형을 대체하여 고객에게 재화나 용역에 대한 통제가 이전될 때 수익을 인식한다는 원칙에 기초하여 5단계의 과정을 적용하여 수익을 인식하도록 요구합니다. 현행 수익인식과 주요한 차이로 재화나 용역이 묶음으로 제공될 때 구분되는 수행의무 별로 수익인식기준을 적용하도록 하고 변동대가 인식에 대한 제약을 규정하고 있으며, 수익을 일정 기간에 걸쳐 인식하기 위한 조건과 증가된 공시사항 등이 포함되었습니다. 새로운 기준서는 2018년 1월 1일 이후 최초로 시작되는 회계연도부터 적용되고 조기 적용이 허용됩니다. 회사는 개정 기준서 적용에 따른 영향을 파악하고 있습니다.

한편, 2015년 12월 31일 이후 발표된 제·개정 기준서로 2016년 1월 1일 이후 시작하는 회계연도부터 적용될 기준서는 다음과 같습니다.

- 기준서 1011호 '건설계약', 기준서 1037호 '총당부채, 우발부채, 우발자산), 해석서2115호 '부동산건설약정' 수주산업 회계정보를 구체적으로 공시하기 위해, 수주산업 특유의 회계 추정 및 잠재리스크 관련 정보를 개별 공사별 또는 영업부문별로 구분하여 상세하게 공시하도록 하는 요구사항을 명확히 하였습니다. 동 개정내용은 2016년 1월 1일 이후에 개시하는 회계연도부터 적용될 예정이며, 연결회사는 해당 기준의 적용으로 인한 영향을 파악하고 있습니다.

2.3 연결

연결회사는 기업회계기준서 제1110호 '연결재무제표'에 따라 연결재무제표를 작성하고 있습니다.

(1) 종속기업

종속기업은 지배기업이 지배하고 있는 모든 기업입니다. 회사가 투자한 기업에 관여해서 변동이익에 노출되거나 변동이익에 대한 권리가 있고, 투자한 기업에 대해 자신의 힘으로 그러한 이익에 영향을 미칠 능력이 있는 경우, 해당 기업을 지배한다고 판단합니다. 종속기업은 회사가 지배하게 되는 시점부터 연결재무제표에 포함되며, 지배력을 상실하는 시점부터 연결재무제표에서 제외됩니다.

연결회사의 사업결합은 취득법으로 회계처리 됩니다. 이전대가는 취득일의 공정가치로 측정하고, 사업결합으로 취득한 식별가능한 자산·부채 및 우발부채는 취득일의 공정가치로 최초 측정하고 있습니다. 연결회사는 청산 시 순자산의 비례적 몫을 제공하는 비지배지분을 사업결합 건별로 판단하여 피취득자의 순자산 중 비례적 지분 또는 공정가치로 측정합니다. 그밖의 비지배지분은 다른 기준서의 요구사항이 없다면 공정가치로 측정합니다. 취득관련 원가는 발생 시 당기비용으로 인식됩니다.

영업권은 이전대가, 피취득자에 대한 비지배지분의 금액과 취득자가 이전에 보유하고 있던 피취득자에 대한 지분의 취득일의 공정가치 합계액이 취득한 식별가능한 순자산을 초과하는 금액으로 인식됩니다. 이전대가 등이 취득한 종속기업 순자산의 공정가액보다 작다면, 그 차액은 당기손익으로 인식됩니다.

연결회사 내의 기업간에 발생하는 거래로 인한 채권, 채무의 잔액, 수익과 비용 및 미실현이익 등은 제거됩니다. 또한 종속기업의 회계정책은 연결회사에서 채택한 회계정책을 일관성 있게 적용하기 위해 차이가 나는 경우 수정됩니다.

(2) 관계기업

관계기업은 연결회사가 유의적 영향력을 보유하는 기업이며, 관계기업 투자지분은 최초에 취득원가로 인식하며 지분법을 적용합니다. 연결회사와 관계기업간의 거래에서 발생한 미실현이익은 연결회사의 관계기업에 대한 지분에 해당하는 부분만큼 제거 됩니다. 또한 관계기업투자에 대한 객관적인 손상의 징후가 있는 경우 연결회사는관계기업 투자의 회수가능액과 장부금액과의 차이는 손상차손으로 인식됩니다.

(3) 공동약정

둘 이상의 당사자들이 공동지배력을 보유하는 공동약정은 공동영업 또는 공동기업으로 분류됩니다. 공동영업자는 공동영업의 자산과 부채에 대한 권리와 의무를 보유하며, 공동영업의 자산과 부채, 수익과 비용 중 자신의 몫을 인식합니다. 공동기업참여자는 공동기업의 순자산에 대한 권리를 가지며, 지분법을 적용합니다.

2.4 영업부문

영업부문별 정보는 최고영업의사결정자에게 보고되는 사업본부별로 공시됩니다(주석 6 참조). 최고영업의사결정자는 영업부문에 배부될 자원과 영업부문의 성과를 평가하는데 책임이 있으며, 전략적 의사결정을 수행하는 이사회를 최고이사결정자로 보고 있습니다.

2.5 외화환산

(1) 기능통화와 표시통화

연결회사는 연결회사 내 개별기업의 재무제표에 포함되는 항목들을 각각의 영업활동이 이루어지는 주된 경제 환경에서의 통화("기능통화")를 적용하여 측정하고 있습니다. 지배기업의 기능통화는 대한민국 원화이며, 연결 재무제표는 대한민국 원화로 표시되어 있습니다.

(2) 외화거래와 보고기간말의 환산

외화거래는 거래일의 환율 또는 재측정되는 항목인 경우 평가일의 환율을 적용한 기능통화로 인식되고, 외화거래의 결제나 화폐성 외화 자산·부채의 환산에서 발생하는 외환차이는 당기손익으로 인식됩니다.

비화폐성 금융자산·부채로부터 발생하는 외환차이는 공정가치 변동손익의 일부로 보아 당기손익인식지분상

품으로부터 발생하는 외환차이는 당기손익으로, 매도가능지분상품의 외환차이는 기타포괄손익에 포함하여 인식됩니다.

2.6 금융자산

(1) 분류 및 측정

연결회사는 금융자산을 당기손익인식금융자산, 매도가능금융자산, 대여금및수취채권, 만기보유금융자산의 범주로 구분하고 있으며 금융자산의 정형화된 매매거래는 매매일에 인식됩니다.

연결회사는 복합상품에 대하여 주계약으로부터 내재파생상품을 분리하여 측정할 수 없어 복합계약 전체를 당기손익인식항목으로 분류하고 있습니다.

금융자산의 정형화된 매매거래는 매매일에 인식됩니다. 금융자산은 최초 인식시점에 공정가치로 측정하며, 거래원가는 당기손익인식금융자산을 제외한 금융자산은 공정가치에 가산하고 당기손익인식금융자산의 경우에는 당기비용으로 처리됩니다. 최초 인식 이후 매도가능금융자산과 당기손익인식금융자산은 후속적으로 공정가치로 측정되고, 대여금및수취채권과 만기보유금융자산은 유효이자율법을 적용하여 상각후원가로 측정됩니다.

당기손익인식금융자산의 공정가치 변동은 당기손익으로 인식되고, 매도가능금융자산의 공정가치변동은 기타포괄손익에 계상되어 이를 처분하거나 손상을 인식하는 때 자본에서 당기손익으로 재분류됩니다.

(2) 손상

연결회사는 금융자산 또는 금융자산 집합의 손상 발생에 대한 객관적인 증거가 있는지를 매 보고기간말에 평가하고, 그 결과 손상되었다는 객관적인 증거가 있으며 손상사건이 신뢰성 있게 추정할 수 있는 금융자산의 추정 미래현금흐름에 영향을 미친 경우에는 손상차손을 인식하고 있습니다.

대여금및수취채권의 손상은 대손충당금 계정으로 차감표시되며, 그 외의 금융자산은 장부금액에서 직접 차감됩니다. 연결회사는 금융자산을 더 이상 회수 하지 못할 것으로 판단되는 때에 해당 금융자산을 제각하고 있습니다.

연결회사가 금융자산이 손상되었다는 객관적인 증거에는 금융자산의 발행자나 지급의무자의 유의적인 재무적 어려움, 이자지급이나 원금상환이 6개월 이상 연체, 재무적 어려움으로 당해 금융자산에 대한 활성시장의 소멸 등이 포함됩니다. 또한, 매도가능지분상품의 공정가치가 원가로부터 30% 이상 하락하거나 6개월 이상 지속적으로 하락하는 경우는 손상의 객관적인 증거에 해당됩니다.

(3) 제거

연결회사는 금융자산을 양도한 경우라도 채무자의 채무불이행시의 소구권 등으로 양도한 금융자산의 소유에 따른 위험과 보상의 대부분을 연결회사가 보유하고 있는 경우에는 이를 제거하지 않고 그 양도자산 전체를 계속하여 인식하되, 수취한 대가를 금융부채로 인식하고 있습니다. 해당 금융부채는 재무상태표에 "차입금"으로 분류됩니다(주석 11 참조).

2.7 파생상품

파생상품은 파생상품계약 체결시점에 공정가치로 최초 인식되며 후속적으로 공정가치로 재측정됩니다. 위험회

피회계의 적용요건을 충족하지 않는 파생상품의 공정가치변동은 거래의 성격에 따라 "기타영업외수익(비용)" 또는 "금융수익(비용)"으로 손익계산서에 인식됩니다.

2.8 재고자산

재고자산은 원가와 순실현가능가치 중 작은 금액으로 표시되고, 재고자산의 원가는 총평균법 및 이동평균법에 따라 결정됩니다.

2.9 유형자산

유형자산은 역사적원가에서 감가상각누계액과 손상차손누계액을 차감하여 표시됩니다. 역사적원가는 자산의 취득에 직접적으로 관련된 지출을 포함합니다

토지를 제외한 자산은 취득원가에서 잔존가치를 제외하고, 다음의 추정 경제적 내용연수에 걸쳐 정액법으로 상각됩니다.

과 목	추정내용연수
건물	25 ~ 40년
건축물	30년
시설물	30년
기계장치	4 ~ 10년
차량운반구	4 ~ 15년
공구기구비품	3 ~ 7년

유형자산의 감가상각방법과 잔존가치 및 경제적 내용연수는 매 회계연도 말에 재검토되고 필요한 경우 추정의 변경으로 회계처리 됩니다.

2.10 차입원가

적격자산을 취득 또는 건설하는데 발생한 차입원가는 해당 자산을 의도된 용도로 사용할 수 있도록 준비하는 기간 동안 자본화되고, 적격자산을 취득하기 위한 특정목적차입금의 일시적 운용에서 발생한 투자수익은 당 회계기간 동안의 자본화 가능 차입원가에서 차감됩니다. 기타 차입원가는 발생기간에 비용으로 인식됩니다.

2.11 정부보조금

정부보조금은 보조금의 수취와 정부보조금에 부가된 조건의 준수에 대한 합리적인 확신이 있을 때 공정가치로 인식됩니다. 자산관련보조금은 자산의 장부금액을 계산할 때 차감하여 표시되며, 수익관련보조금은 이연하여 정부보조금의 교부 목적과 관련된 비용에서 차감하여 표시됩니다.

2.12 무형자산

무형자산은 역사적 원가로 최초 인식되고, 원가에서 상각누계액과 손상차손누계액을차감한 금액으로 표시됩니다.

내부적으로 창출한 무형자산인 소프트웨어 개발비는 기술적 실현가능성, 미래경제적효익 등을 포함한 자산 인식요건이 충족된 시점 이후에 발생한 지출금액의 합계입니다. 회원권은 이용 가능 기간에 대하여 예측가능한 제한이 없으므로 내용연수가 한정되지 않아 상각되지 않습니다. 한정된 내용연수를 가지는 다음의 무형자산은 추정내용연수동안 정액법으로 상각됩니다.

과 목	추정 내용연수
소프트웨어, 개발비	5년
고객관계	15년 ~20년

2.13 투자부동산

임대수익이나 투자차익을 목적으로 보유하고 있는 부동산은 투자부동산으로 분류됩니다. 투자부동산은 최초 인식시점에 원가로 측정되며, 최초 인식 후에는 원가에서 감가상각누계액과 손상차손누계액을 차감한 금액으로 표시됩니다. 투자부동산 중 토지를 제외한 투자부동산은 추정 경제적 내용연수 40년동안 정액법으로 상각됩니다.

2.14 비금융자산의 손상

내용연수가 비한정인 무형자산에 대하여는 매년, 상각대상 자산에 대하여는 자산손상을 시사하는 징후가 있을 때 손상검사를 수행하고 있습니다. 손상차손은 회수가능액(사용가치 또는 처분부대원가를 차감한 공정가치 중 높은 금액)을 초과하는 장부금액만큼 인식되고 영업권 이외의 비금융자산에 대한 손상차손은 매 보고기간말에 환입가능성이 검토됩니다.

2.15 금융부채

(1) 분류 및 측정

당기손익인식금융부채는 단기매매목적의 금융상품입니다. 주로 단기간 내에 재매입할 목적으로 부담하는 금융부채는 단기매매금융부채로 분류됩니다. 또한, 위험회피회계의 대상이 아닌 파생상품이나 내재파생상품을 포함한 금융상품으로부터 분리된 파생상품도 단기매매금융부채로 분류됩니다.

당기손익인식금융부채, 금융보증계약, 금융자산의 양도가 제거조건을 충족하지 못하는 경우에 발생하는 금융부채를 제외한 모든 비파생금융부채를 상각후원가로 측정하는 금융부채로 분류되고 있으며, 재무상태표 상 "매입채무", "차입금" 및 "기타지급채무" 등으로 표시됩니다.

(2) 제거

금융부채는 계약상 의무가 이행, 취소 또는 만료되어 소멸되거나 기존 금융부채의 조건이 실질적으로 변경된 경우에 재무상태표에서 제거됩니다.

2.16 금융보증계약

연결회사가 제공한 금융보증계약은 최초 인식시 공정가치로 측정되며, 후속적으로는다음 중 큰 금액으로 측정하여 "기타금융부채"로 인식됩니다.

- (1) 기업회계기준서 제1037호 '총당부채, 우발부채 및 우발자산'에 따라 결정된 금액
- (2) 최초인식금액에서 기업회계기준서 제1018호 '수익인식'에 따라 인식한 상각누계액을 차감한 금액

2.17 총당부채

총당부채는 의무를 이행하기 위하여 예상되는 지출액의 현재가치로 측정되며, 시간경과로 인한 총당부채의 증가는 이자비용으로 인식됩니다.

2.18 당기법인세 및 이연법인세

법인세비용은 당기법인세와 이연법인세로 구성됩니다. 법인세는 기타포괄손익이나 자본에 직접 인식된 항목과 관련된 금액은 해당 항목에서 직접 인식하며, 이를 제외하고는 당기손익으로 인식됩니다.

법인세비용은 보고기간말 현재 제정됐거나 실질적으로 제정된 세법을 기준으로 측정됩니다.

경영진은 적용 가능한 세법 규정이 해석에 따라 달라질 수 있는 상황에 대하여 연결회사가 세무신고 시 적용한 세무정책에 대하여 주기적으로 평가하고 있습니다. 연결회사는 세무당국에 납부할 것으로 예상되는 금액에 기초하여 당기법인세비용을 인식합니다.

이연법인세는 자산과 부채의 장부금액과 세무기준액의 차이로 발생하는 일시적 차이에 대하여 장부금액을 회수하거나 결제할 때의 예상 법인세효과로 인식됩니다. 다만, 사업결합 이외의 거래에서 자산·부채를 최초로 인식할 때 발생하는 이연법인세자산과 부채는 그 거래가 회계이익이나 과세소득에 영향을 미치지 않는다면 인식되지 않습니다.

이연법인세자산은 차감할 일시적 차이가 사용될 수 있는 미래 과세소득의 발생가능성이 높은 경우에 인식됩니다.

종속기업, 관계기업 및 공동기업 투자지분과 관련된 가산할 일시적 차이에 대해 소멸시점을 통제할 수 있는 경우, 그리고 예측가능한 미래에 일시적 차이가 소멸하지 않을 가능성이 높은 경우를 제외하고 이연법인세부채를 인식하고 있습니다. 또한 이러한 자산으로부터 발생하는 차감할 일시적 차이에 대하여 일시적 차이가 예측가능한 미래에 소멸할 가능성이 높고 일시적 차이가 사용될 수 있는 과세소득이 발생할 가능성이 높은 경우에만 이연법인세자산을 인식하고 있습니다.

이연법인세자산과 부채는 법적으로 당기법인세자산과 당기법인세부채를 상계할 수 있는 권리를 회사가 보유하고 있으며, 동시에 이연법인세자산과 부채가 동일한 과세당국에 의해서 부과되는 법인세와 관련이 있으면서 순액으로 결제할 의도가 있는 경우에 상계됩니다.

2.19 순확정급여부채

연결회사는 확정급여제도를 운영하고 있습니다.

확정급여제도는 확정기여제도를 제외한 모든 퇴직연금제도입니다. 일반적으로 확정급여제도는 연령, 근속연수나 급여수준 등의 요소에 의하여 종업원이 퇴직할 때 지급받을 퇴직연금급여의 금액이 확정됩니다. 확정급여제도와 관련하여 재무상태표에 계상된 부채는 보고기간말 현재 확정급여채무의 현재가치에서 사외적립자산의 공정가치를 차감한 금액입니다. 확정급여채무는 매년 독립된 보험계리인에 의해 예측단위적립방식에 따라 산정되며, 확정급여채무의 현재가치는 그 지급시점과 만기가 유사한 우량회사채의 이자율로 기대미래현금유출액을

할인하여 산정됩니다. 한편, 순확정급여부채와 관련한 재측정요소는 기타포괄손익으로 인식됩니다.

제도개정, 축소 또는 정산이 발생하는 경우, 과거근무원가 또는 정산으로 인한 손익은 당기손익으로 인식됩니다.

2.20 수익인식

수익은 연결회사의 통상적인 활동에서 발생하는 재화의 판매 및 용역의 제공에 대하여 받았거나 받을 대가의 공정가치로 구성되어 있습니다. 수익은 부가가치세, 반품, 리베이트 및 할인액을 차감한 순액으로 표시하고 있습니다.

수익금액을 신뢰성 있게 측정할 수 있고, 미래의 경제적 효익이 기업에 유입될 가능성이 높으며, 다음에서 설명하고 있는 연결회사의 활동별 특정 요건을 충족하는 경우에 수익을 인식하고 있습니다. 추정은 고객의 유형, 거래의 유형 및 개별 거래조건 등의 과거 자료를 바탕으로 하고 있습니다.

(1) 재화의 판매

재화의 판매에 따른 수익은 재화가 구매자에게 인도되는 시점에서 인식하고 있습니다.

(2) 이자수익

이자수익은 시간의 경과에 따라 유효이자율법에 의하여 인식됩니다. 채권 손상이 발생하는 경우 채권금액의 장부금액은 회수가능액까지 감액되며, 시간의 경과에 따라 증가하는 부분은 이자수익으로 인식됩니다. 한편, 손상채권에 대한 이자수익은 최초 유효이자율에 의하여 인식됩니다.

(3) 배당금 수익

배당수익은 배당금을 받을 권리가 확정되는 시점에 인식됩니다.

(4) 고객충성제도

연결회사는 고객이 재화를 구매하면 향후 제품 구매 시 할인된 가격으로 구매 할 수 있는 보상점수를 부여하는 고객충성제도를 운영하고 있습니다. 매출과 관련하여 받았거나 받을 대가의 공정가치는 보상점수와 매출의 나머지 부분에 배분되며, 이때 보상점수에 배분될 대가는 고객이 사용하지 않을 것으로 기대되는 부분을 고려하여 보상점수의 공정가치에 기초하여 측정됩니다. 보상점수에 대한 매출은 고객이 보상점수를 사용하는 시점에 인식됩니다.

2.21 리스

리스는 리스제공자가 자산의 사용권을 일정기간 동안 리스이용자에게 이전하고 리스이용자는 그 대가로 사용료를 리스제공자에게 지급하는 계약입니다. 리스자산의 소유에 따른 위험과 보상의 대부분이 연결회사에게 이전되지 않은 리스는 운용리스로 분류되고, 리스지급액은 리스기간 동안 정액기준으로 비용인식됩니다.

리스자산의 소유에 따른 위험과 보상의 대부분이 연결회사에게 이전되는 리스는 금융리스로 분류되고 리스자산의 공정가치와 최소리스료의 현재가치 중 작은 금액이 리스기간개시일에 각각 리스자산과 리스부채로 계상됩니다.

2.22 재무제표 승인

회사의 재무제표는 2016년 2월 24일자로 이사회에서 승인되었으며, 정기주주총회에서 수정승인 될 수 있습니다.

3. 중요한 회계추정 및 가정

연결회사는 미래에 대하여 추정 및 가정을 하고 있습니다. 추정 및 가정은 지속적으로 평가되며, 과거 경험과 현재의 상황에서 합리적으로 예측가능한 미래의 사건을 고려하여 이루어집니다. 이러한 회계추정은 실제 결과와 다를 수도 있습니다. 다음 회계연도에 자산 및 부채 장부금액에 조정을 미칠 수 있는 유의적 위험에 대한 추정 및 가정은 다음과 같습니다.

3.1 순확정급여부채

순확정급여부채의 현재가치는 보험수리적방식에 의해 결정되는 다양한 요소들 특히 할인율의 변동에 영향을 받습니다(주석 23 참조).

3.2 법인세

연결회사의 과세소득에 대한 법인세는 다양한 국가의 세법 및 과세당국의 결정을 적용하여 산정되므로 최종 세효과를 산정하는 데에는 불확실성이 존재합니다 (주석 24참조).

연결회사는 "기업소득 환류세제"에 따라 2015 년부터 3년간 당기 과세소득의 일정 금액을 투자, 임금증가, 배당 등에 사용하지 않았을 때 세법에서 정하는 방법에 따라 산정된 법인세를 추가로 부담합니다. 따라서, 동 기간의 당기법인세와 이연법인세를 측정할 때 환류세제에 따른 세효과를 반영하여야 하고, 이로 인해 연결회사가 3년간 부담할 법인세는 각 연도의 투자, 임금증가, 배당 등의 수준에 따라 달라지므로 최종 세효과를 산정하는 데에는 불확실성이 존재합니다 .

4. 재무위험관리

4.1 재무위험관리요소

연결회사는 여러 활동으로 인하여 시장위험(환위험, 공정가치이자율위험, 현금흐름이자율위험 및 가격위험), 신용위험 및 유동성위험과 같은 다양한 재무위험에 노출되어있습니다. 연결회사의 전반적인 위험관리정책은 금융시장의 변동성에 초점을 맞추고 있으며 재무성과에 미치는 부정적 영향을 최소화하는데 중점을 두고 있습니다.

위험관리는 이사회에서 승인한 정책에 따라 이루어지고 있습니다. 이사회는 전반적인 위험관리에 대한 문서화된 정책, 외환위험, 이자율 위험, 신용 위험, 파생금융상품과 비파생금융상품의 이용 및 유동성을 초과하는 투자와 같은 특정 분야에 관한 문서화된 정책을 검토하고 승인합니다.

재무위험관리의 대상이 되는 연결회사의 금융자산은 현금및현금성자산, 장·단기금융상품, 매도가능금융자산, 매출채권 및 기타수취채권 등으로 구성되어 있으며 금융부채는 매입채무 및 기타지급채무, 차입금 등으로 구성되어 있습니다.

4.1.1 시장위험

(1) 외환위험

연결회사는 외화차입금 및 기능통화와 다른 수입과 지출로 인해 외화 환포지션이 발생하며, 환포지션이 발생하는 주요 외화로는 USD가 있습니다. 또한 연결회사는 외화로 표시된 채권과 채무에 대한 환노출 위험을 주기적으로 평가, 관리 및 보고하고 있습니다.

보고기간말 현재 기능통화 이외의 금융상품의 주요 통화별 구성내역은 다음과 같습니다(단위:천원).

구 분	당기말	전기말
현금및현금성자산		
USD	373,827,232	96,861,256
CNY	7,207	5,623
EUR	886,378	1,483,525
HKD	4,987	5,118
JPY	10,192,881	5,123,419
합 계	384,918,685	103,478,941
단기금융상품		
USD	24,709,346	19,963,614
매출채권및기타수취채권		
USD	355,256,647	205,349,965
EUR	135,979	316,728
합 계	355,392,626	205,666,693
매입채무및기타지급채무		
USD	213,025,251	65,751,512
EUR	330,408	473,261
CNY	817	5,877
JPY	7,415,022	-
합 계	220,771,498	66,230,650
차입금		
USD	105,480,000	47,737,735

보고기간말 현재 다른 변수가 일정하고 해당통화에 대한 기능통화의 환율이 5% 절상 및 절하인 경우 법인세비용차감전순이익에 영향을 미치는 환율효과는 다음과 같습니다(단위:천원).

구 분	당기말		전기말	
	상승시	하락시	상승시	하락시
USD	15,691,722	(15,691,722)	11,803,626	(11,803,626)
CNY	320	(320)	(13)	13
EUR	34,598	(34,598)	70,750	(70,750)
HKD	249	(249)	256	(256)

JPY	138,893	(138,893)	256,171	(256,171)
합 계	15,865,782	(15,865,782)	12,130,790	(12,130,790)

(2) 가격위험

연결회사는 유동성관리 및 영업상의 필요 등으로 상장 및 비상장주식을 포함하는 지분증권에 투자하고 있습니다. 연결회사는 이를 위하여 하나 이상의 직접적 또는 간접적 투자수단을 이용하고 있으며 당기말 현재 연결회사의 지분증권투자(종속 및 관계기업투자 및 비상장주식은 제외)의 공정가치는 134,473,695천원(전기말: 67,368,602천원)입니다(주석 10 참조).

보고기간말 현재 시장성 있는 지분증권의 주가가 약 20% 상승 및 하락할 경우 당기와 전기의 기타포괄손익에 미치는 영향은 다음과 같습니다(단위:천원).

구 분	당 기		전 기	
	상승시	하락시	상승시	하락시
기타포괄손익에 미치는 효과				
매도가능금융자산	20,535,284	(20,535,284)	10,283,977	(10,283,977)

(3) 현금흐름 및 공정가치 이자율위험

연결회사는 가격변동으로 인한 재무제표 항목(금융자산, 부채)의 가치변동 위험 및 투자, 차입에서 비롯한 이자 수익(비용)의 변동위험 등의 이자율 변동위험에 노출되어 있습니다. 이러한 연결회사의 이자율 변동위험은 변동 이자부 채권의 투자와 변동이자부 부채의 차입에서 비롯됩니다.

다른 변수가 일정하다고 가정할 때의 이자율이 0.1% 상승 또는 하락할 경우 법인세비용차감전순이익에 미치는 영향은 다음과 같습니다(단위:천원).

구 분	당 기		전 기	
	상승시	하락시	상승시	하락시
차입금	(150,466)	150,466	(65,121)	65,121

4.1.2 신용위험

신용위험은 연결회사의 통상적인 거래 및 투자활동에서 발생하며 고객 또는 거래상대방이 계약조건상 의무사항을 지키지 못하였을 때 발생합니다. 이러한 신용위험을 관리하기 위하여 연결회사는 주기적으로 고객과 거래 상대방의 재무상태와 과거 경험 및 기타 요소들을 고려하여 재무신용도를 평가하고 있으며 고객과 거래상대방 각각에 대한 신용한도를 설정하고 있습니다.

당기 중 중요한 손상의 징후나 회수기일이 초과된 매출채권 및 기타수취채권에 포함된 대여금이나 미수금 등은 발생하지 않았으며 연결회사는 당기말 현재 채무불이행 등이 발생할 징후는 낮은 것으로 판단하고 있습니다.

신용위험은 현금및현금성자산, 각종 예금 그리고 파생금융상품 등과 같은 금융기관과의 거래에서도 발생할 수 있습니다. 이러한 위험을 줄이기 위해, 연결회사는 신용도가 높은 금융기관들에 대해서만 거래를 하고 있습니다.

보고기간말 현재 보유한 금융상품과 관련하여 담보물의 가치를 고려하지 않은 연결회사의 신용위험 최대노출액은 다음과 같습니다(단위:천원).

구 분	당기말			전기말		
	차감전장부가액	대손충당금	기말장부가액 (최대노출금액)	차감전장부가액	대손충당금	기말장부가액 (최대노출금액)
현금및현금성자산(*)	552,184,047	-	552,184,047	272,524,277	-	272,524,277
단기금융상품	36,709,346	-	36,709,346	45,083,614	-	45,083,614
파생상품자산	1,547,553	-	1,547,553	-	-	-
장기금융상품	50,269	-	50,269	51,355	-	51,355
매출채권	355,392,625	(10,106,832)	345,285,793	270,902,097	(6,256,290)	264,645,807
기타수취채권	52,185,390	(80,000)	52,105,390	40,894,222	(290,985)	40,603,237
보증계약	3,633,200	-	3,633,200	9,147,800	-	9,147,800
합 계	1,001,702,430	(10,186,832)	991,515,598	638,603,365	(6,547,275)	632,056,090

(*) 현금및현금성자산은 현금시재액을 제외한 금액임.

4.1.3 유동성위험

유동성위험은 연결회사의 경영환경 또는 금융시장의 악화로 인해 연결회사가 부담하고 있는 단기 채무를 적기에 이행하지 못할 위험으로 정의합니다.

연결회사는 적정 유동성의 유지를 위하여 주기적인 자금수지 예측, 조정을 통해 유동성위험을 관리하고 있습니다.

보고기간말 현재 연결회사의 유동성위험 분석내역은 다음과 같습니다(단위:천원).

- 당기말

구 분	3개월 미만	3개월에서 1년이하	1년에서 2년 이하	2년초과	합 계
차입금	136,568,934	35,054,205	36,538,283	94,219,007	302,380,429
사채	812,500	2,437,500	52,270,000	53,547,500	109,067,500
매입채무	137,034,862	39,028,217	-	-	176,063,079
기타지급채무	72,455,763	6,953,241	2,699,150	15,815,573	97,923,727
파생상품부채	2,455,391	-	-	-	2,455,391
보증계약(*)	3,633,200	-	-	-	3,633,200
합 계	352,960,650	83,473,163	91,507,433	163,582,080	691,523,326

(*) 금융보증 계약상 현금흐름은 해당 계약이 실행될 수 있는 가장 이른 기간을 기초로 분류함.

- 전기말

구 분	3개월 미만	3개월에서 1년이하	1년에서 2년 이하	2년초과	합 계
단기차입금	7,301,557	40,221,289	385,011	17,719,251	65,627,108
사채	490,000	1,470,000	1,960,000	51,470,000	55,390,000
매입채무	62,787,178	-	-	-	62,787,178
기타지급채무	60,680,252	7,518,566	999,411	-	69,198,229

보증계약(*)	9,147,800	-	-	-	9,147,800
합 계	140,406,787	49,209,855	3,344,422	69,189,251	262,150,315

(*) 금융보증 계약상 현금흐름은 해당 계약이 실행될 수 있는 가장 이른 기간을 기초로 분류함.

4.2 자본위험관리

연결회사의 자본관리목적은 건전한 자본구조를 유지하는 데 있습니다. 연결회사는 자본관리지표로 부채비율을 이용하고 있습니다. 이 비율은 총부채를 총자본으로 나누어 산출하고 있으며 총부채 및 총자본은 재무제표의 공시된 숫자로 계산합니다.

보고기간말 현재 연결회사의 부채비율은 다음과 같습니다(단위:천원).

구 분	당기말	전기말
부채	921,895,813	434,397,314
자본	1,726,335,216	1,340,393,110
부채비율	53.40%	32.41%

5. 공정가치 측정

아래 표는 평가기법에 따라 공정가치로 측정되는 금융상품을 분석합니다. 정의된 수준들은 다음과 같습니다.

- 동일한 자산이나 부채에 대한 활성시장의 (조정되지 않은) 공시가격(수준 1)
- 직접적으로(예: 가격) 또는 간접적으로(예: 가격에서 도출되어) 관측가능한, 자산이나 부채에 대한 투입변수. 단, 수준 1에 포함된 공시가격은 제외함(수준 2)
- 관측가능한 시장자료에 기초하지 않은, 자산이나 부채에 대한 투입변수(관측가능하지 않은 투입변수) (수준 3)

5.1 공정가치 서열체계

보고기간말 현재 공정가치로 측정된 연결회사 금융상품의 공정가치 서열체계에 따른수준별 공시는 다음과 같습니다(단위:천원).

- 당기말

구 분	수준1	수준2	수준3	합 계
자 산				
매도가능금융자산	134,473,695	-	-	134,473,695
파생상품자산	-	1,547,553	-	1,547,553
부채				
파생상품부채	-	2,455,391	-	2,455,391

- 전기말

구 분	수준1	수준2	수준3	합 계
-----	-----	-----	-----	-----

자 산				
매도가능금융자산	67,368,602	-	-	67,368,602

활성시장에서 거래되는 금융상품의 공정가치는 보고기간 말 현재 고시되는 시장가격에 기초하여 산정됩니다. 거래소, 판매자, 중개인, 산업집단, 평가기관 또는 감독기관을 통해 공시가격이 용이하게 그리고 정기적으로 이용가능하고, 그러한 가격이 독립된 당사자 사이에서 정기적으로 발생한 실제 시장거래를 나타낸다면, 이를 활성시장으로 간주합니다. 연결회사가 보유하고 있는 금융자산의 공시되는 시장가격은 매입호가입니다. 이러한 상품들은 수준 1에 포함됩니다.

활성시장에서 거래되지 아니하는 금융상품(예: 장외파생상품)의 공정가치는 평가기법을 사용하여 결정하고 있습니다. 이러한 평가기법은 가능한 한 관측가능한 시장정보를 최대한 사용하고 기업특유정보를 최소한으로 사용합니다. 이 때, 해당 상품의 공정가치 측정에 요구되는 모든 유의적인 투입변수가 관측가능하다면 해당 상품은 수준 2에 포함됩니다.

만약 하나 이상의 유의적인 투입변수가 관측가능한 시장정보에 기초한 것이 아니라면 해당 상품은 수준 3에 포함됩니다.

금융상품의 공정가치를 측정하는 데에 사용되는 평가기법에는 다음이 포함됩니다.

- 유사한 상품의 공시시장가격 또는 딜러가격
- 파생상품의 공정가치는 보고기간말 현재의 선도환율 등을 사용하여 해당 금액을 현재가치로 할인하여 측정

나머지 금융상품에 대해서는 현금흐름의 할인기법 등의 기타 기법을 사용합니다. 매도가능금융자산을 제외한 금융상품과 금융부채의 경우 장부가액을 공정가치의 합리적인 근사치로 추정하고 있습니다.

5.2 원가로 측정되는 금융상품

매도가능금융자산 중 원가로 측정된 내역은 다음과 같습니다(단위:천원).

구 분	당기말	전기말
MAXPEED CARGO (BD) LTD.	139,145	139,145
한국패션유통물류 주식회사	882,169	882,169
MXF TECHNOLOGIES, INC.(*)	1	1
SCOTT Benelux N.V.	110,659	-
ACERBIS UK Ltd	30,738	-
합 계	1,162,712	1,021,315

(*) 전기 이전 순자산가액이 취득가액을 현저하게 미달하여 손상차손을 인식함(주석 10 참조).

상기 매도가능자산은 비상장 지분상품이며 사업 초기 단계로 추정 현금흐름의 편차가 유의적이고 다양한 추정치의 발생확률을 신뢰성 있게 평가할 수 없으므로 원가법으로 측정하였습니다.

연결회사는 위의 지분상품을 단기적으로 처분할 계획은 없으며 향후 공정가치를 신뢰성 있게 측정할 수 있게 되는 때에 공정가치로 측정할 예정입니다.

6. 영업부문 정보

(1) 연결회사의 영업부문은 제조OEM과 브랜드유통·기타로 분류하였습니다.

(2) 당기와 전기 중 부문손익은 다음과 같습니다(단위:천원).

구분	당기			
	제조OEM(*2)	브랜드유통· 기타(*2)(*3)	연결조정	합계
매출	2,242,981,355	821,680,170	(1,184,173,241)	1,880,488,284
영업이익(*1)	173,533,476	56,950,838	391,124	230,875,438
감가상각비 및 무형자산상각비(*3)	39,209,701	19,171,670	251,314	58,632,685

구분	전기			
	제조OEM(*2)	브랜드유통· 기타(*2)(*3)	연결조정	합계
매출	2,198,354,149	650,898,571	(1,204,942,120)	1,644,310,600
영업이익(*1)	177,511,305	63,869,902	(6,385,461)	234,995,746
감가상각비 및 무형자산상각비(*3)	32,491,226	10,792,265	502,629	43,786,120

(*1) 연결회사의 경영진은 부문 영업이익에 근거하여 영업부문의 성과를 평가함.

(*2) 기존 영업부문의 '의류/신발/기타'를 '제조OEM/브랜드유통·기타'로 재분류함.

(*3) 일부 감가상각비 및 무형자산상각비 중 보고부문으로 배부되지 않는 비용은 '브랜드유통·기타'부문에 포함됨.

(3) 보고기간말 현재 영업부문별 부문자산 및 부문부채는 다음과 같습니다(단위:천원).

구분	당기말				
	제조OEM	브랜드유통· 기타	조정(*3)(*4)	연결조정	합계
보고부문자산(*1)	2,298,036,805	1,784,266,801	149,491,527	(1,583,564,104)	2,648,231,029
관계기업 및 공동지배기업투 자자산	-	9,014,775	-	-	9,014,775
비유동자산의 취득액(*2)	50,734,850	32,033,342	-	(15,198,846)	67,569,346
보고부문부채(*1)	806,720,935	499,388,769	287,418,940	(671,632,831)	921,895,813

구분	전기말				
	제조OEM	브랜드유통· 기타	조정(*3)(*4)	연결조정	합계
보고부문자산(*1)	1,987,333,539	1,079,786,980	95,192,628	(1,387,522,723)	1,774,790,424
관계기업 및 공동지배기업투 자자산	-	59,435,067	-	-	59,435,067
비유동자산의 취득액(*2)	83,924,308	17,403,751	-	25,798,197	127,126,256
보고부문부채(*1)	674,370,964	173,736,535	137,461,578	(551,171,763)	434,397,314

(*1) 이사회에 보고된 보고부문자산 및 보고부문부채는 재무제표상 자산과 부채와 동일한 방식으로 산출되었으며, 부문별 영업에 근거하여 배부됨.

(*2) 비유동자산의 취득액에는 금융상품은 제외됨.

(*3) 연결회사의 자산 중 매도가능금융자산 등 보고부문으로 배부되지 않는 자산임.

(*4) 연결회사의 부채 중 이연법인세, 당기법인세, 단기차입금, 장기차입금은 보고부문으로 배부되지 않는 부채임.

(4) 당기와 전기 중 연결회사의 지역별 매출액 및 보고기간말 현재 연결회사의 지역별 비유동자산의 금액은 다음과 같습니다(단위:천원).

구 분	매출액		비유동자산(*)	
	당 기	전 기	당기말	전기말
대한민국	1,535,289,456	1,681,287,973	274,513,075	275,093,682
방글라데시	784,746,870	754,148,278	195,745,833	181,199,232
베트남	210,298,839	183,665,197	71,045,433	72,556,130
중국	88,244,099	104,669,397	33,755,345	36,018,325
스위스	290,837,079	-	106,223,649	-
기타	155,245,182	125,481,876	88,424,258	82,265,420
연결조정	(1,184,173,241)	(1,204,942,121)	171,049,924	52,531,697
합 계	1,880,488,284	1,644,310,600	940,757,517	699,664,486

(*) 비유동자산에는 금융상품은 제외됨.

(5) 당기와 전기중 연결회사 매출액의 10%이상을 차지하는 외부고객과 관련된 정보는 다음과 같습니다.

구분	매출액		관련 보고 부문
	당기	전기	
고객 1	1,804억원	1,589억원	제조OEM 부문

7. 범주별 금융상품

(1) 보고기간말 현재 연결회사의 범주별 금융상품 내역은 다음과 같습니다(단위:천원).

- 당기말

구 분	대여금 및 수취채권	매도가능 금융자산	상각후원가 측정금융부채	기타금융자산· 부채	합 계
금융자산					
현금및현금성자산	555,901,273	-	-	-	555,901,273
장·단기금융상품	36,759,615	-	-	-	36,759,615
파생상품자산	-	-	-	1,547,553	1,547,553
매도가능금융자산	-	135,636,407	-	-	135,636,407
매출채권	345,285,793	-	-	-	345,285,793
기타수취채권	52,105,390	-	-	-	52,105,390
합 계	990,052,071	135,636,407	-	1,547,553	1,127,236,031
금융부채					
매입채무	-	-	176,063,079	-	176,063,079

단기차입금	-	-	171,531,228	-	171,531,228
사채	-	-	99,752,964	-	99,752,964
장기차입금	-	-	115,891,455	-	115,891,455
파생상품부채	-	-	-	2,455,391	2,455,391
기타지급채무	-	-	97,923,727	-	97,923,727
합 계	-	-	661,162,453	2,455,391	663,617,844

- 전기말

구 분	대여금 및 수취채권	매도가능 금융자산	상각후원가 측정금융부채	합 계
금융자산				
현금및현금성자산	275,640,033	-	-	275,640,033
장·단기금융상품	45,134,968	-	-	45,134,968
매도가능금융자산	-	68,389,917	-	68,389,917
매출채권	264,645,807	-	-	264,645,807
기타수취채권	40,603,237	-	-	40,603,237
합 계	626,024,045	68,389,917	-	694,413,962
금융부채				
매입채무	-	-	62,787,178	62,787,178
단기차입금	-	-	46,742,249	46,742,249
사채	-	-	49,879,434	49,879,434
장기차입금	-	-	17,430,493	17,430,493
기타지급채무	-	-	69,198,229	69,198,229
합 계	-	-	246,037,583	246,037,583

(2) 당기와 전기 중 연결회사의 범주별 금융상품의 손익은 다음과 같습니다(단위:천원).

구 분	당 기	전 기
대여금 및 수취채권		
이자수익	3,544,044	4,904,837
외환손익	38,156,916	7,432,687
합계	41,700,960	12,337,524
매도가능금융자산		
평가손익(기타포괄손익)	53,844,905	9,022,481
평가손익(손익대체)	(291,190)	-
처분손익(당기손익)	2,829,608	(53,140)
배당금수익	1,058,937	928,837
합계	57,442,260	9,898,178
상각후원가로 측정하는 부채		
이자비용	9,181,404	4,777,130
외환손익	(35,087,855)	(3,862,349)

합계	(25,906,451)	914,781
----	--------------	---------

8. 금융자산의 신용건전성

외부 신용등급을 얻을 수 있는 경우 외부신용등급 또는 거래상대방의 부도율에 대한 역사적 정보를 참조하여 연체 및 손상되지 않은 금융자산의 신용 건전성을 측정하였습니다(단위:천원).

매출채권	당기말	전기말
외부신용등급이 있는 거래상대방		
A 이상	9,795,845	33,739,072
외부신용등급이 없는 거래상대방		
Group 1	39,322,474	62,415,404
Group 2	303,101,589	174,747,621
Group 3	-	-
소 계	342,424,063	237,163,025
손상되지 아니한 매출채권 합계	352,219,908	270,902,097

Group 1 - 새로운 고객과 특수관계자(1년 미만)

Group 2 - 과거 부도경험이 없는 기존 고객과 특수관계자(1년 이상)

Group 3 - 과거 부도경험이 있는 기존 고객(채무불이행 위험 해소)

은행예금 및 단기금융기관예치금(*)	당기말	전기말
외부신용등급이 있는 거래상대방		
A1	365,416,678	229,545,229
A2	88,283,431	36,470,896
A3	39,861,055	-
Baa2	58,622,883	6,508,152
합 계	552,184,047	272,524,277

(*) 현금및현금성자산과의 차액은 직접 보유하고 있는 현금입니다.

단기금융상품	당기말	전기말
외부신용등급이 있는 거래상대방		
A1	12,000,000	25,120,000
A2	-	-
Baa2	24,709,346	19,963,614
합 계	36,709,346	45,083,614

장기금융상품	당기말	전기말
외부신용등급이 있는 거래상대방		

A1	44,354	51,355
A2	1,915	-
A3	4,000	-
합 계	50,269	51,355

단기대여금	당기말	전기말
외부신용등급이 없는 거래상대방		
Group 2	759,277	1,948,315

정상적인 금융자산 중 전기에 재조정된 자산은 없습니다. 특수관계자에 대한 대여금 중 연체나 손상된 자산은 없습니다.

9. 현금및현금성자산

(1) 보고기간말 현재 현금및현금성자산의 구성은 다음과 같습니다(단위:천원).

구 분	당기말	전기말
보유현금	3,717,226	3,115,756
단기금융기관예치금	552,184,047	272,524,277
합 계	555,901,273	275,640,033

(2) 보고기간말 현재 사용이 제한된 금융상품은 다음과 같습니다(단위:천원).

구 분	금융기관	당기말	전기말	제한내용
장기금융상품	신한은행 외	14,915	14,500	당좌개설보증금
은행예치금		-	234,080	통화선도계약 담보
기타금융상품		11,908	11,908	질권설정

10. 매도가능금융자산

(1) 당기와 전기 중 연결회사의 매도가능금융자산의 변동내역은 다음과 같습니다(단위:천원).

구 분	당 기	전 기
기초금액	68,389,917	56,568,966
취득	5,672	789,690
연결실체의 변동	131,419	-
처분	(3,036,248)	(789,690)
평가	70,135,669	11,820,951
외화환산	9,978	-
기말금액	135,636,407	68,389,917

(2) 보고기간말 현재 매도가능금융자산의 내역은 다음과 같습니다(단위:천원).

구 분	당기말	전기말
상장주식(*1) (종속기업, 관계기업 및 공동지배기업 투자 제외)	134,473,695	67,368,602
비상장주식(*2) (종속기업, 관계기업 및 공동지배기업 투자 제외)	1,162,712	1,021,315
합 계	135,636,407	68,389,917

(*1) 보고기간말 현재 상장주식의 내역은 다음과 같습니다(단위:천원).

회사명	당기말					전기말
	보유주식수	지분율(%)	취득원가	공정가치	장부가액	장부가액
GOLDWIN INC.	2,210,000주	18.55%	48,184,316	134,473,695	134,473,695	67,368,602

(*2) 연결회사는 매도가능금융자산을 공정가액으로 평가하고 있습니다. 다만, 활성시장에서 공시되는 시장가격이 없고 공정가치를 신뢰성 있게 측정할 수 없는 비상장주식에 대해서는 원가로 측정함(주석 5 참조).

(3) 보고기간말 현재 매도가능금융자산은 연체되거나 손상되지 않았으며 전기 이전 시장성 없는 지분증권에 대해 129,233천원을 손상차손으로 인식하였습니다.

11. 매출채권

(1) 보고기간말 매출채권의 장부금액과 대손충당금은 다음과 같습니다(단위:천원).

구 분	당기말	전기말
매출채권	355,392,625	270,902,097
대손충당금	(10,106,832)	(6,256,290)
매출채권(순액)	345,285,793	264,645,807

(2) 연결회사는 보고기간말 현재 매출채권을 양도하고 현금을 수령하였으며, 이 거래는 담보부 차입으로 회계 처리하였습니다(주석 22 참조). 대출약정상 매출거래처의 부도가 발생하는 경우, 연결회사가 은행에 해당 금액을 지급할 의무를 가지고 있습니다.

보고기간말 현재 전체가 제거되지 않은 양도한 매출채권은 다음과 같습니다(단위: 천원).

구 분	당기말	전기말
자산의 장부금액(*)	24,036,824	17,994,443
관련 부채의 장부금액	24,036,824	17,994,443

(*) 연결제거 전 채권금액에 해당함.

(3) 보고기간말 현재 매출채권(대손충당금 차감전)에 대한 연령분석 내역은 다음과 같습니다(단위:천원).

구 분	당기말	전기말
-----	-----	-----

연체되지 않은 채권	347,789,270	264,382,121
연체되었으나 손상되지 않은 채권(*)		
3개월 이하	2,569,831	1,854,753
3개월 초과 6개월 이하	1,221,006	2,546,067
6개월 초과	639,801	-
소 계	4,430,638	4,400,820
손상채권		
6개월 초과	3,172,717	2,119,156
합 계	355,392,625	270,902,097

(*) 연체되었으나 손상되지 않은 채권은 최근 부도기록이 없는 여러 독립된 소비자 들과 관련됨.

(4) 당기와 전기 중 매출채권의 대손충당금의 변동내역은 아래와 같습니다(단위:천원).

구 분	당 기	전 기
기초금액	6,256,290	2,630,708
대손상각비(대손충당금환입)	(2,037,563)	3,202,190
연결범위의 변동	5,661,329	226,272
외화환산	226,776	197,120
기말금액	10,106,832	6,256,290

매출채권에 대한 충당금 설정 및 차감액은 손익계산서 상 판매비와관리비(주석 28)에 포함되어 있습니다.

12. 기타수취채권

(1) 보고기간말 현재 기타수취채권의 내역은 다음과 같습니다(단위:천원).

구 분	당기말	전기말
유동항목		
단기대여금	759,277	1,948,315
대손충당금	(2,155)	-
미수수익	1,943,704	377,211
미수금	36,208,603	29,854,532
대손충당금	(77,845)	(290,985)
소 계	38,831,584	31,889,073
비유동항목		
장기대여금	4,688,000	-
임차보증금	5,967,612	6,746,885
기타보증금	2,618,194	1,967,279
소 계	13,273,806	8,714,164
합 계	52,105,390	40,603,237

(2) 보고기간말 현재 개별적으로 연체되거나 손상된 기타수취채권은 없습니다.

(3) 당기와 전기 중 기타수취채권의 대손충당금의 변동내역은 아래와 같습니다(단위:천원).

구 분	당 기	전 기
기초금액	290,985	18,308
대손상각비(대손충당금환입)	(210,985)	272,677
기말금액	80,000	290,985

기타수취채권에 대한 충당금 설정 및 차감액은 손익계산서 상 판매비와관리비(주석 28)에 포함되어 있습니다.

13. 기타자산

보고기간말 현재 연결회사의 기타자산의 내역은 다음과 같습니다(단위:천원).

구 분	당기말	전기말
유동항목		
선급금	28,511,409	25,819,785
선급비용	2,351,930	2,010,032
선급부가세	3,175,449	4,170,788
기타	689,158	2,871,382
소 계	34,727,946	34,871,987
비유동항목		
선급비용	2,687,201	2,813,962
기타	305,799	225,662
소 계	2,993,000	3,039,624
합 계	37,720,946	37,911,611

14. 재고자산

(1) 보고기간말 현재 연결회사의 재고자산 내역은 다음과 같습니다(단위:천원).

구 분	당기말			전기말		
	평가전금액	평가충당금	기말장부가액	평가전금액	평가충당금	기말장부가액
상품	388,542,005	(85,714,704)	302,827,301	166,841,238	(89,750,958)	77,090,280
제품	40,686,365	(11,156,153)	29,530,212	58,888,899	(15,981,456)	42,907,443
원재료	98,727,328	(11,798,773)	86,928,555	89,401,178	(9,140,229)	80,260,949
재공품	40,575,260	-	40,575,260	30,232,428	(2,713)	30,229,715
저장품	24,672,926	-	24,672,926	17,447,071	-	17,447,071
미착품	19,570,047	-	19,570,047	14,149,353	-	14,149,353
합 계	612,773,931	(108,669,630)	504,104,301	376,960,167	(114,875,356)	262,084,811

보고기간말 현재 연결회사의 재고자산이 차입금 등과 관련하여 담보로 제공되어 있습니다(주석 22참조).

(2) 당기 중 비용으로 인식되어 제조원가에 포함된 재고자산의 원가는 886,642,444천원 (전기: 829,001,659천원)입니다.

15. 유형자산

(1) 당기와 전기 중 연결회사의 유형자산의 변동내역은 다음과 같습니다(단위:천원).

- 당기

구분	토지	건물	구축물	기계장치	차량운반구	공구기구비품	시설물	건설중인자산	합계
기초 순장부금액	188,140,559	211,362,873	1,058,757	112,710,156	65,310,312	31,655,684	11,739,389	46,125,086	668,102,816
취득	1,079,297	5,153,814	201,166	23,102,086	1,572,620	13,929,534	129,863	19,413,217	64,581,597
처분	-	(496,428)	-	(1,558,371)	(479,937)	(147,312)	(6,934)	(8,836,807)	(11,525,789)
감가상각비	-	(8,592,968)	(62,609)	(27,115,600)	(7,033,344)	(9,710,133)	(1,493,368)	-	(54,008,022)
대체	(1,049,450)	(488,637)	-	6,008,462	119,635	84,007	919,049	(15,925,807)	(10,332,741)
연결범위의 변동	5,525,293	18,407,739	-	13,941,221	2,336,088	1,679,782	-	-	41,890,123
외화환산차이	1,898,784	5,148,753	277	6,430,311	3,974,633	664,809	493,471	2,269,397	20,880,435
기말 순장부금액	195,594,483	230,495,146	1,197,591	133,518,265	65,800,007	38,156,371	11,781,470	43,045,086	719,588,419
기말취득원가	195,594,483	296,474,987	1,852,179	319,925,959	98,410,761	93,091,168	18,546,614	43,045,086	1,066,941,237
감가상각누계액	-	(65,979,841)	(654,588)	(186,407,694)	(32,610,754)	(54,934,797)	(6,765,144)	-	(347,352,818)
순장부금액	195,594,483	230,495,146	1,197,591	133,518,265	65,800,007	38,156,371	11,781,470	43,045,086	719,588,419

- 전기

구분	토지	건물	구축물	기계장치	차량운반구	공구기구비품	시설물	건설중인자산	합계
기초 순장부금액	147,918,409	192,774,325	1,086,974	95,162,797	33,037,736	29,753,400	9,106,158	76,172,776	585,012,575
취득	853,482	15,515,587	63,469	31,960,466	33,703,884	11,968,873	2,775,017	29,323,305	126,164,083
처분	(7,752)	(9,109,173)	(33,972)	(6,378,552)	(366,595)	(339,651)	-	(211,144)	(16,446,839)
감가상각비	-	(12,992,257)	(58,097)	(13,679,741)	(3,629,205)	(10,284,323)	(1,299,124)	-	(41,942,747)
대체	38,687,793	18,614,039	-	4,642,274	8,485	165,993	(886,700)	(60,861,388)	370,496
연결범위의 변동	-	-	-	992,014	28,239	317,956	1,712,337	12,296	3,062,842
외화환산차이	688,627	6,560,352	383	10,898	2,527,768	73,436	331,701	1,689,241	11,882,406
기말 순장부금액	188,140,559	211,362,873	1,058,757	112,710,156	65,310,312	31,655,684	11,739,389	46,125,086	668,102,816
기말취득원가	188,140,559	256,618,794	1,650,602	224,500,137	85,984,319	78,312,887	17,960,281	46,125,086	899,292,665
감가상각누계액	-	(45,255,921)	(591,845)	(111,789,981)	(20,674,007)	(46,657,203)	(6,220,892)	-	(231,189,849)
순장부금액	188,140,559	211,362,873	1,058,757	112,710,156	65,310,312	31,655,684	11,739,389	46,125,086	668,102,816

감가상각비 중 29,995,854천원(전기: 21,503,920천원)은 매출원가에 24,012,168천원(전기: 20,438,827천원)은 판매비와관리비에 포함되어 있습니다.

(2) 보고기간말 현재 연결회사의 자본화된 차입원가는 다음과 같습니다(단위:천원).

계정과목	당기	전기
건설중인자산	76,791	496,003

자본화가능차입원가를 산정하기 위하여 사용된 자본화이자율은 3.55%(전기: 2.41%)입니다.

16. 무형자산

(1) 당기와 전기 중 무형자산의 변동내역은 다음과 같습니다(단위:천원).

- 당기

구 분	산업재산권	소프트웨어	개발비	회원권	브랜드가치	고객관계	영업권	합 계
기초 순장부가액	18,147	3,335,854	1,312,716	921,684	8,323,142	2,145,913	4,363,563	20,421,019
취득	17,265	1,433,455	825,769	-	-	-	994,409	3,270,898
무형자산상각비	(329,650)	(1,328,050)	(520,603)	-	(83,846)	(1,940,323)	-	(4,202,472)
손상	-	-	-	-	-	-	(2,262,980)	(2,262,980)
처분	-	(115,890)	-	-	-	-	-	(115,890)
연결범위의 변동	855,935	359,095	-	-	91,911,478	38,762,758	47,206,451	179,095,717
외환환산차이	51,769	28,305	-	-	2,800,342	252,835	1,263,634	4,396,885
기말 순장부가액	613,466	3,712,769	1,617,882	921,684	102,951,116	39,221,183	51,565,077	200,603,177
취득원가	2,825,506	12,289,692	3,483,322	921,684	103,034,962	41,161,506	51,565,077	215,281,749
상각누계액	(2,212,040)	(8,576,923)	(1,865,440)	-	(83,846)	(1,940,323)	-	(14,678,572)
기말 순장부가액	613,466	3,712,769	1,617,882	921,684	102,951,116	39,221,183	51,565,077	200,603,177

- 전기

구 분	산업재산권	소프트웨어	개발비	회원권	브랜드가치	고객관계	영업권	합 계
기초 순장부가액	54,994	3,444,952	1,705,382	921,684	-	-	-	6,127,012
취득	1,554	910,619	50,000	-	-	-	-	962,173
무형자산상각비	(38,401)	(1,060,198)	(442,666)	-	-	(108,218)	-	(1,649,483)
처분	-	(10,358)	-	-	-	-	-	(10,358)
대체	-	60,000	-	-	-	-	-	60,000
연결범위의 변동	-	-	-	-	8,003,604	2,172,135	4,196,071	14,371,810
외환환산차이	-	(9,161)	-	-	319,538	81,996	167,492	559,865
기말 순장부가액	18,147	3,335,854	1,312,716	921,684	8,323,142	2,145,913	4,363,563	20,421,019
취득원가	262,525	7,140,843	2,657,553	921,684	8,323,142	2,254,131	4,363,563	25,923,441
상각누계액	(244,378)	(3,804,989)	(1,344,837)	-	-	(108,218)	-	(5,502,422)
기말 순장부가액	18,147	3,335,854	1,312,716	921,684	8,323,142	2,145,913	4,363,563	20,421,019

무형자산상각비는 211,848천원(전기: 10,989천원)은 제조원가에 3,990,624천원(전기: 1,638,494천원)은 판매비와관리비에 포함되어 있습니다.

(2) 연결회사의 영업권의 손상 평가내역은 다음과 같습니다.

영업권은 연결회사의 경영진이 영업권을 관리하는 단위인 현금창출단위별로 다음과 같이 구성됩니다(단위:천원).

구분	당기말	전기말
SCOTT CORPORATION SA	38,673,198	-
BERGAMONT FAHRRAD VERTRIEB GMBH	9,517,869	-
MSH	3,374,010	4,363,563
합계	51,565,077	4,363,563

연결회사는 매년 영업권에 대한 손상검사를 수행하고 있습니다. 손상평가 수행결과, MSH의 장부가액은 사용가치를 2,262,980천원 만큼 초과였으며, 동 금액은 연결손익계산서의 기타비용에 반영되어 있습니다.

현금창출단위의 회수가능액은 사용가치의 계산에 기초하여 결정되었으며, 사용가치의 계산은 경영진이 승인한 향후 5년간의 사업예산에 근거하여 세전 현금흐름추정을사용하였습니다. 사용가치 계산에 사용된 주요 가정치는 다음과 같습니다.

주요가정치	SCOTT	BERGAMONT FAHRRAD VERTRIEB GMBH	MSH
영구성장율(*1)	2.1%	3.0%	3.0%
세전할인율(*2)	8.7%	10.0%	13.5%

(*1) 5년이후 예상되는 성장률

(*2) 예상현금흐름에 적용된 할인율

연결회사는 매출액성장율을 과거의 실적과 시장에 대한 기대수준에 근거하여 결정하고 있습니다. 사용된 성장율은 산업보고서에 포함된 예측치와 일관된 것이며, 사용된할인율은 관련된 부문의 특수한 위험을 반영한 세전할인율입니다.

17. 투자부동산

당기와 전기 중 투자부동산의 변동내역은 다음과 같습니다(단위:천원).

구 분	당 기	전 기
기초 순장부금액	11,140,651	11,705,037
처분	(2,729,059)	-
감가상각비	(422,191)	(193,890)
대체	10,332,741	(370,496)
연결범위의 변동	1,817,004	-
환율변동	426,775	-
기말 순장부금액	20,565,921	11,140,651
기말취득원가	24,990,218	13,555,422
감가상각누계액	(4,424,297)	(2,414,771)
순장부금액	20,565,921	11,140,651

투자부동산 감가상각비는 전액 판매비와 관리비에 포함되어 있습니다.

2015년 12월 31일 현재 투자부동산의 공정가치는 35,819,547천원(전기 : 23,558,214천원) 입니다.

당기 중 투자부동산에서 발생한 임대수익은 47,088천원(전기 : 111,042천원)입니다.

18. 담보제공자산

(1) 당기말 현재 연결회사의 차입금 등과 관련하여 국내 금융기관 등에 담보로 제공된 자산의 내역은 다음과 같습니다(단위:천원,USD).

담보제공자산	지 번	금융기관	채권최고액	
			KRW	USD
금광동 사옥 (토지 및 건물)	경기도 성남시 중원구 광명로 293	신한은행	KRW	5,750,000
			USD	2,400,000
부산 공장 (토지 및 건물)	부산광역시 해운대구 반여로 20	농협	KRW	3,900,000
월곡동 사옥 (토지 및 건물)	서울특별시 성북구 오패산로 37	우리은행	KRW	8,460,000

(*) 담보로 제공된 자산은 투자부동산을 포함하고 있습니다.

(2) 당기말 현재 연결회사는 종속회사인 OUTDOOR RESEARCH, LLC.의 차입금 등의 약정한도 USD 20,000,000와 관련하여 유형자산 및 재고자산 등을 차입은행인 Wells Fargo Bank에 담보로 제공하고 있으며, SCOTT CORPORATION SA의 차입금등의 약정한도 CHF 158,698,000와 관련하여 매출채권, 재고자산, 유형 자산 등을 담보로 제공하고 있습니다.

19. 관계기업 및 공동지배기업

(1) 보고기간말 현재 관계기업 및 공동지배기업 투자내역은 다음과 같습니다(단위:천원).

기업명	소유지분율		주된 사업장	사용재무제표일	관계기업 활동의 성격 등
	당기말	전기말			
INTERNATIONAL RETAIL CORPORATION SA.	30.00%	-	스위스	9월30일	(*1)
DTI	50.00%	50.00%	뉴질랜드	12월31일	(*2)
GGL(*3)	55.00%	55.00%	홍콩	12월31일	(*4)

(*1) SCOTT CORPORATION SA의 지분 취득으로 당기 신규 편입되었습니다.

(*2) DESIGNER TEXTILES INTERNATIONAL LTD.

(*3) GREEN GROUND LTD.

(*4) 지분율이 50%이상이나 공동지배기업에 해당하여 종속기업으로 분류되지 않습니다.

(2) 당기와 전기 중 관계기업 및 공동지배기업의 변동내역은 다음과 같습니다(단위:천원).

구분	당기						
	기초	연결변동	취득	지분법손익	지분법자본변동	외화환산	기말
SCOTT(*1)	46,890,566	(53,232,668)	-	1,095,618	5,246,484	-	-
썬스캇노스아시아(*1)	1,492,080	(1,738,927)	-	34,420	128,124	84,303	-
INTERNATIONAL RETAIL CORPORATION SA	-	-	35,428	433,401	-	19,299	488,128
DTI	11,052,421	-	-	(2,347,623)	(178,151)	-	8,526,647
합계	59,435,067	(54,971,595)	35,428	(784,184)	5,196,457	103,602	9,014,775

구분	전기						
	기초	연결변동	취득	지분법손익	지분법자본변동	외화환산	기말
SCOTT	46,155,902	-	-	4,407,181	(3,672,517)	-	46,890,566

㈜스카노스아시아	1,082,644	-	-	452,610	(43,174)	-	1,492,080
DTI	9,873,960	-	-	1,158,249	20,212	-	11,052,421
GGL	1,894,606	-	-	(2,501,164)	606,558	-	-
합계	59,007,112	-	-	3,516,876	(3,088,921)	-	59,435,067

(*1) 당기중 SCOTT의 추가지분취득으로 인해 당기부터 연결범위에 포함되었습니다.

(3) 보고기간말 현재 주요 관계기업 및 공동지배기업에 대한 요약 재무정보는 다음과 같습니다(단위:천원).

구분	당기				
	자산	부채	매출액	당기순이익 (손실)	기타포괄손익
INTERNATIONAL RETAIL CORPORATION SA	42,436,962	37,057,662	5,516,997	1,436,559	19,299
DTI	33,664,460	16,611,161	42,793,725	(3,144,223)	(1,907,320)
GGL(*)	453,764	875,408	-	(410,591)	-

구분	전기				
	자산	부채	매출액	당기순이익 (손실)	기타포괄손익
DTI	34,931,508	12,808,590	54,277,164	2,335,470	40,426
GGL(*)	505,716	582,164	5,464,040	(3,316,535)	1,213,116
SCOTT	341,264,582	181,762,151	522,176,818	20,395,634	(18,362,585)
㈜스카노스아시아	11,942,666	9,455,865	17,241,352	754,350	(71,955)

(*) 전기부터 지분법 적용이 중지되었으며 지분법 적용의 중지로 인하여 인식하지 못한 누적 미반영 지분 변동액은 다음과 같습니다(단위:천원).

회사명	당기		전기	
	미반영 손실	미반영 손실 누계	미반영 손실	미반영 손실 누계액
GGL	(225,825)	(267,871)	(42,046)	(42,046)

(4) 보고기간말 현재 주요 관계기업 및 공동기업의 재무정보금액을 관계기업 및 공동기업에 대한 지분의 장부금액으로 조정 한 내역은 다음과 같습니다.

- 당기말

기업명	당기말순자산 (a)	연결실체지분율(b)	순자산지분금액 (a×b)	영업권	내부거래	장부금액
DTI	17,053,299	50%	8,526,647	-	-	8,526,647

- 전기말

기업명	전기말순자산	연결실체지분율(b)	순자산지분금액	영업권	내부거래	장부금액
-----	--------	------------	---------	-----	------	------

	(a)		(a×b)			
DTI	22,104,842	50%	11,052,421	-	-	11,052,421

20. 매입채무 및 기타지급채무

보고기간말 현재 매입채무 및 기타지급채무의 내역은 다음과 같습니다(단위:천원).

구 분	당기말	전기말
유동항목		
매입채무	176,063,079	62,787,178
미지급금	11,921,591	8,127,419
미지급비용	60,218,854	51,863,104
임대보증금	2,048,455	1,963,421
영업보증금	5,212,000	6,237,807
금융보증부채(*)	8,104	7,067
소 계	255,472,083	130,985,996
비유동항목		
장기미지급비용	633,523	999,411
기타	17,881,200	-
소 계	18,514,723	999,411
합 계	273,986,806	131,985,407

(*) 보고기간말 현재 연결회사는 공동지배기업의 차입금 등과 관련하여 지급을 보증하고 있습니다(주석 38 참조).

21. 기타부채

보고기간말 현재 연결회사의 기타부채의 내역은 다음과 같습니다(단위:천원).

구 분	당기말	전기말
유동항목		
선수금	5,769,366	2,549,314
선수수익	830,719	1,327,406
예수금	1,161,818	745,826
부가세예수금	3,302,348	8,139,432
기타	2,064,162	5,338,013
소 계	13,128,413	18,099,991
비유동항목		
기타	3,028,799	60,138
합 계	16,157,212	18,160,129

22. 차입금

(1) 보고기간말 현재 연결회사의 차입금 내역은 다음과 같습니다(단위:천원).

구 분	당기말	전기말
유동		
당좌차월	580,725	52,289
담보부차입금	24,036,824	17,994,443
은행차입금	142,104,362	28,537,495
기타차입금	4,809,317	158,022
소 계	171,531,228	46,742,249
비유동		
은행차입금	114,257,396	17,430,493
기타차입금	1,634,059	-
사채	99,752,964	49,879,434
소 계	215,644,419	67,309,927
합 계	387,175,647	114,052,176

(2) 보고기간말 현재 차입금의 상세내역은 다음과 같습니다(단위:천원).

구 분	차입처	연이자율(% (당기말 현재)	당기말	전기말
유동				
당좌차월	Standard Chartered Bank 외	6M Libor + 2.00	580,725	52,289
일반차입금	(주)우리은행	-	-	2,500,000
담보부차입금(*1)	(주)우리은행 외	6MLibor + 1.00~1.80	24,036,824	17,994,443
금융기관차입금(*2)(*3)	Credit Suisse 외	6 M Libor + 1.00~ 2.50	140,714,982	13,195,517
유동성장기차입금	Credit Suisse 외	1.50~3.99	1,389,380	13,000,000
기타	Credit Suisse 외	-	4,809,317	-
소 계			171,531,228	46,742,249
비유동				
금융기관차입금(*4)	(주)우리은행 외	-	-	942,492
	한국수출입은행	3M Libor + 1.22~2.10	114,257,396	16,488,000
기타(*4)	Credit Suisse 외	-	1,634,059	-
소 계			115,891,455	17,430,492
합 계			287,422,683	64,172,741

(*1) 상기 차입금에 대하여 토지, 건물이 담보로 제공되어 있습니다(주석 18 참조).

(*2) 상기 차입금에 대하여 재고자산이 담보로 제공되어 있습니다(주석 14 참조).

(*3) 상기 차입금에 대하여 유형자산 등이 담보로 제공되어 있습니다(주석 18 참조).

(*4) 상기 차입금에 대하여 매출채권이 담보로 제공되어 있습니다(주석 11 참조).

(3) 보고기간말 현재 연결회사의 사채의 상세내역은 다음과 같습니다(단위:천원).

종 류	발행일	만기일	연이자율(%)	금 액	
			당기말	당기말	전기말
제1회 무보증 회사채	2012-06-29	2017-06-29	3.92	50,000,000	50,000,000
제2회 무보증 회사채	2015-05-21	2020-05-21	2.58	50,000,000	-
소 계				100,000,000	50,000,000
사채할인발행차금				(247,036)	(120,566)
차감계				99,752,964	49,879,434

23. 순확정급여부채

(1) 보고기간말 현재 순확정급여부채의 산정내역은 다음과 같습니다(단위:천원).

구 분	당기말	전기말
순확정급여부채의 현재가치	75,304,867	44,127,270
사외적립자산의 공정가치	(62,775,064)	(38,585,103)
재무상태표상 부채	12,529,803	5,542,167

(2) 당기와 전기 중 확정급여채무의 변동내역은 다음과 같습니다(단위:천원).

구 분	당 기	전 기
기초금액	44,127,270	37,376,573
당기근무원가	7,165,576	4,462,297
이자비용	1,555,441	1,383,313
과거근무원가 및 정산손익	(1,035,676)	(39,743)
재측정요소:		
- 인구통계적가정의 변동으로 인한 보험수리적손익	364,554	-
- 재무적가정의 변동으로 인한 보험수리적손익	2,687,719	2,707,586
- 경험적조정으로 인한 보험수리적손익	(706,213)	2,332,361
기여금		
- 종업원	884,517	-
제도에서의 지급액:		
- 급여의 지급	(2,175,008)	(4,630,421)
관계회사로의 전출입액	(1,231)	535,304
연결범위의 변동	20,638,278	-
해외사업환산손익	1,799,640	-
보고기간말 금액	75,304,867	44,127,270

(3) 당기와 전기 중 사외적립자산의 변동내역은 다음과 같습니다(단위:천원).

구 분	당 기	전 기
-----	-----	-----

기초금액	38,585,103	33,335,202
이자수익	1,165,527	1,277,838
재측정요소:		
- 사외적립자산의 수익(이자수익에 포함된 금액 제외)	(193,431)	(516,440)
기여금:		
- 사용자	9,371,119	8,550,000
- 종업원	884,517	-
제도에서의 지급:		
- 급여의 지급	(2,533,098)	(4,899,350)
계열사로부터의 전출입에 의한 효과	(141)	837,853
연결범위의 변동	14,250,342	-
해외사업환산손익	1,245,126	-
보고기간말 금액	62,775,064	38,585,103

(4) 보고기간말 현재 보험수리적평가를 위하여 적용된 주요 가정은 다음과 같습니다.

구 분	국내		해외	
	당기말	전기말	당기말	전기말
할인률	2.40% ~ 2.60%	2.60% ~ 3.10%	1.75%	-
미래임금상승률	4.34% ~ 5.55%	5.15% ~ 6.69%	2.00%	-

(5) 보고기간말 현재 사외적립자산의 구성내역은 다음과 같습니다(단위:천원).

구 분	당기말	전기말
유동성자산	22,945,433	8,932,773
유가증권	35,638,436	27,057,701
대출자산	2,315,316	1,582,333
기타자산	1,875,879	1,012,296
합 계	62,775,064	38,585,103

(6) 주요 가정의 변동에 따른 당기 확정급여채무의 민감도 분석은 다음과 같습니다(단위:천원).

구 분	확정급여채무에 대한 영향		
	가정의 변동	가정의 증가	가정의 감소
할인율	1%	(2,158,994)	2,632,885
임금상승률	1%	2,521,243	(1,958,076)

(7) 미래현금흐름에 대한 확정급여제도의 영향

연결회사는 기금의 적립수준을 매년 검토하고, 기금에 결손이 발생하는 경우 이를 보전하는 정책을 보유하고

있습니다.

당기말 현재 할인되지 않은 연금 급여지급액의 만기분석은 아래와 같습니다(단위:천원).

구 분	1년미만	1 ~ 2년미만	2 ~ 5년미만	5년이상	합 계
급여지급액	6,752,480	6,803,814	25,070,828	41,306,855	79,933,977

24. 이연법인세

(1) 보고기간말 현재 이연법인세자산과 부채의 내역은 다음과 같습니다(단위:천원).

구 분	당기말	전기말
이연법인세자산		
12개월 이내에 결제될 이연법인세자산	30,333,085	38,558,689
12개월 후에 결제될 이연법인세자산	13,651,985	11,793,320
소 계	43,985,070	50,352,009
이연법인세부채		
12개월 이내에 결제될 이연법인세부채	(5,808,847)	(19,089,306)
12개월 후에 결제될 이연법인세부채	(210,252,188)	(153,395,644)
소 계	(216,061,035)	(172,484,950)
상계후 이연법인세자산	24,672,637	20,718,365
상계후 이연법인세부채	(196,748,602)	(142,851,306)

(2) 당기와 전기 중 이연법인세의 총 변동액은 다음과 같습니다(단위:천원).

구분	당기	전기
기초금액	(122,132,941)	(101,014,366)
외화환산차이	120,119	14,621
손익계산서에 반영된 이연법인세(주석33)	(26,546,726)	(19,627,004)
자본에 직접 반영된 법인세(주석33)	(15,045,641)	(1,506,192)
사업결합으로 인한 증가	(8,470,776)	-
기말금액	(172,075,965)	(122,132,941)

(3) 당기와 전기 중 동일과세당국과 관련된 금액을 상계하기 이전의 이연법인세자산과 부채의 변동은 다음과 같습니다(단위:천원).

- 당기

구 분	기 초	손익계산서	기타포괄손익	사업결합	외화환산	기 말
이연법인세자산						
판매촉진충당부채	18,666	13,232	-	-	-	31,898
단기종업원급여	1,268	(486)	-	-	-	782
대리점 매출액	3,219,052	(888,723)	-	-	-	2,330,329

재고자산평가손실	25,083,163	(6,712,956)	-	219,412	14,804	18,604,423
지급수수료	50,142	-	-	-	-	50,142
대손상각	1,099,843	(624,239)	-	390,827	17,018	883,449
매도가능금융자산손상차손	31,274	-	-	-	-	31,274
지급보증료	1,016,198	523,310	-	-	-	1,539,508
건설자금이자	28,023	(1,038)	-	-	-	26,985
퇴직급여충당부채	8,761,246	384,893	501,804	539,388	22,363	10,209,694
백화점매출	6,073,012	1,127,847	-	-	-	7,200,859
반품충당금(매출)	1,878,339	(1,617,861)	-	-	-	260,478
선수수익	302,566	232,791	-	-	-	535,357
감가상각비	619,601	(195,810)	-	-	-	423,791
미수금	847,117	-	-	-	-	847,117
미지급비용	308,925	111,865	-	-	-	420,790
국가보조금	6,141	44,016	-	-	-	50,157
미지급기부금	-	10,913	-	-	-	10,913
기타	1,007,434	(1,861,053)	1,034,510	226,812	119,421	527,124
합 계	50,352,010	(9,453,299)	1,536,314	1,376,439	173,606	43,985,070
이연법인세부채						
미수수익	(127,578)	(38,650)	-	-	-	(166,228)
대리점 매출원가	(2,351,357)	577,670	-	-	-	(1,773,687)
압축기장충당금	(3,885,589)	-	-	-	-	(3,885,589)
종속기업, 관계기업 및 공동지배기업투자	(145,314,859)	(18,713,171)	-	(9,122,699)	-	(173,150,729)
매도가능금융자산평가이익	(3,680,673)	-	(16,581,955)	-	-	(20,262,628)
퇴직연금운용자산	(8,295,853)	(619,898)	-	-	-	(8,915,751)
현물출자자산	(67,319)	-	-	-	-	(67,319)
백화점매출원가	(2,908,534)	(831,591)	-	-	-	(3,740,125)
반품충당금(매출원가)	(928,833)	800,026	-	-	-	(128,807)
연구인력개발준비금	(3,993,000)	1,839,200	-	-	-	(2,153,800)
감가상각비	(499,291)	206,054	-	(724,516)	(53,013)	(1,070,766)
기타	(432,065)	(313,067)	-	-	(474)	(745,606)
합 계	(172,484,951)	(17,093,427)	(16,581,955)	(9,847,215)	(53,487)	(216,061,035)

- 전기

구 분	기 초	손익계산서	기타포괄손익	외화환산	기 말
이연법인세자산					
판매촉진충당부채	195,647	(176,981)	-	-	18,666
단기종업원급여	132,452	(131,184)	-	-	1,268
대리점 매출액	3,896,389	(677,337)	-	-	3,219,052
재고자산평가손실	26,699,858	(1,616,695)	-	-	25,083,163
지급수수료	818,926	(768,784)	-	-	50,142
대손상각	361,953	737,890	-	-	1,099,843
매도가능금융자산손상차손	31,274	-	-	-	31,274
매도가능금융자산평가손실	781,036	-	(781,036)	-	-
지급보증료	1,016,198	-	-	-	1,016,198
건설자금이자	29,061	(1,038)	-	-	28,023
퇴직급여충당부채	7,407,771	61,197	1,292,278	-	8,761,246

백화점매출	5,363,257	709,755	-	-	6,073,012
반품충당금(매출)	1,209,330	669,009	-	-	1,878,339
선수수익	190,240	112,326	-	-	302,566
감가상각비	68,030	551,571	-	-	619,601
미수금	847,117	-	-	-	847,117
미지급비용	236,236	72,689	-	-	308,925
국가보조금	-	6,141	-	-	6,141
미지급기부금	753,248	(753,248)	-	-	-
기타	910	964,421	-	42,103	1,007,434
합 계	50,038,933	(240,268)	511,242	42,103	50,352,010
이연법인세부채					
미수수익	(131,498)	3,920	-	-	(127,578)
대리점 매출원가	(2,791,626)	440,269	-	-	(2,351,357)
압축기장충당금	(3,885,589)	-	-	-	(3,885,589)
종속기업, 관계기업 및 공동지배기업투자	(127,387,222)	(17,927,637)	-	-	(145,314,859)
매도가능금융자산평가이익	(1,663,240)	-	(2,017,433)	-	(3,680,673)
퇴직연금운용자산	(6,757,739)	(1,538,114)	-	-	(8,295,853)
현물출자자산	(67,319)	-	-	-	(67,319)
백화점매출원가	(2,568,771)	(339,763)	-	-	(2,908,534)
반품충당금(매출원가)	(598,014)	(330,819)	-	-	(928,833)
연구인력개발준비금	(4,307,600)	314,600	-	-	(3,993,000)
감가상각비	(492,184)	6,858	-	(13,965)	(499,291)
기타	(402,497)	(16,050)	-	(13,518)	(432,065)
합 계	(151,053,299)	(19,386,736)	(2,017,433)	(27,483)	(172,484,951)

(4) 보고기간말 현재 이연법인세자산으로 인식하지 아니한 이월결손금 내역은 다음과 같습니다(단위:천원).

구 분	당기말	전기말	사 유
이월결손금이월액	10,126,103	8,486,119	미래과세소득의 불확실

25. 자본금과 주식발행초과금

(1) 당기와 전기 중 자본금과 주식발행초과금 변동내역은 다음과 같습니다.

일자	구분	주식수	보통주자본금	주식발행초과금	합 계
2014.1.1	전기초	13,635,592	6,817,796	113,893,779	120,711,575
2014.12.31	전기말	13,635,592	6,817,796	113,893,779	120,711,575
2015.1.1	당기초	13,635,592	6,817,796	113,893,779	120,711,575
2015.12.31	당기말	13,635,592	6,817,796	113,893,779	120,711,575

(2) 보고기간말 현재 자본금과 주식발행초과금의 내역은 다음과 같습니다.

구 분	당기말	전기말
회사가 발행할 주식의 총수	100,000,000주	100,000,000주

1주의 금액	500원	500원
발행한 보통주식의 수	13,635,592주	13,635,592주
자본금	6,817,796,000원	6,817,796,000원
주식발행초과금	113,893,779,001원	113,893,779,001원

(3) 보고기간말 현재 회사의 발행주식수 중 상법에 의하여 의결권이 제한되어 있는 주식수는 2,030,694주(전기말: 2,030,694주)입니다.

26. 기타자본항목

(1) 보고기간말 현재 기타자본항목의 세부내역은 다음과 같습니다(단위:천원).

구 분	당기말	전기말
자본잉여금:		
재평가적립금	20,674,485	20,674,485
자기주식처분이익	6,332,674	6,332,674
기타	20,129,994	20,129,994
기타포괄손익누계액:		
매도가능금융자산평가이익	44,432,979	10,520,511
지분법자본변동	(535,158)	(3,223,804)
해외사업환산손익	2,230,134	(20,161,171)
순확정급여부채의 재측정요소	(10,850,132)	(10,801,493)
파생상품평가손익	(2,670,942)	-
자본조정:		
자기주식(*)	(5,031,552)	(5,031,552)
합 계	74,712,482	18,439,644

(*) 보고기간말 현재 발행주식 중에서 자기주식 등 법령에 의하여 의결권이 제한되어 있는 주식의 내역은 다음과 같습니다.

주식소유자	소유주식수	지분율	의결권제한근거
자기주식	2,030,694주	14.89%	상법 제369조 제2항

(2) 당기 중 기타포괄손익누계액의 변동내역은 다음과 같습니다(단위:천원).

구 분	기 초	증 감	기 말
매도가능금융자산	10,520,511	33,912,468	44,432,979
지분법자본변동	(3,223,804)	2,688,646	(535,158)
해외사업환산손익	(20,161,171)	22,391,305	2,230,134
순확정급여부채의 재측정요소	(10,801,493)	(48,639)	(10,850,132)
파생상품평가손익	-	(2,670,942)	(2,670,942)
합 계	(23,665,957)	56,272,838	32,606,881

상기 기타포괄손익누계액의 증감은 법인세효과가 차감된 후의 금액입니다.

27. 이익잉여금

보고기간말 현재 연결회사의 이익잉여금의 세부내역은 다음과 같습니다(단위:천원).

구 분	당기말	전기말
법정적립금(*1)	13,044,200	12,144,200
임의적립금(*2)	436,483,613	383,283,613
미처분이익잉여금	169,166,285	144,388,429
합 계	618,694,098	539,816,242

(*1) 대한민국에서 제정되어 시행 중인 상법의 규정에 따라, 회사는 자본금의 50%에 달할 때까지 매 결산기마다 현금에 의한 이익배당금의 10% 이상을 이익준비금으로 적립하도록 되어 있습니다. 동 이익준비금은 현금으로 배당할 수 없으나 자본 전입 또는 결손보전이 가능합니다.

(*2) 임의적립금은 주주총회의 결의에 의하여 배당이 가능한 잉여금입니다.

28. 판매비와 관리비

당기와 전기 중 판매비와관리비 세부내역은 다음과 같습니다(단위:천원).

구 분	당 기	전 기
급여	105,739,672	66,303,885
퇴직급여	6,869,250	4,528,029
복리후생비	10,935,285	10,441,124
여비교통비	1,560,736	1,142,303
통신비	3,289,625	2,464,430
수도광열비	8,091,172	1,835,903
제세공과금	3,024,466	2,760,285
임차료	19,381,849	6,979,255
감가상각비	24,434,359	20,632,716
수선유지비	3,547,778	2,021,826
차량유지비	3,168,718	2,949,932
접대비	1,208,982	1,224,049
소모품비	2,056,632	2,060,945
보험료	5,306,591	4,163,477
도서인쇄비	436,526	221,547
교육훈련비	445,846	367,820
지급수수료	85,450,313	97,296,445
판매수수료	81,674,188	84,028,038
건본비	4,405,845	651,213
광고선전비	42,600,116	30,936,227

운반비	4,838,680	5,893,881
수출제비	9,531,572	4,371,130
선임	5,284,413	3,895,559
무형자산상각비	3,990,624	1,638,494
연구비	1,194,800	907,273
해외시장개척비	3,726,497	3,629,783
포장비	5,082,082	5,761,526
해외출장비	7,867,824	3,441,400
회의비	32,524	19,378
판매촉진비	1,757,988	1,007,722
잡비	4,150,300	3,323,753
대손상각비(환입)	(2,248,548)	3,715,585
합 계	458,836,705	380,614,933

29. 기타수익과 기타비용

(1) 당기와 전기 중 기타수익의 세부내역은 다음과 같습니다(단위:천원).

구 분	당 기	전 기
매도가능증권처분이익	2,832,805	-
유형자산처분이익	426,260	262,426
무형자산처분이익	-	2,204
대손충당금환입	23,500	-
외화환산이익	12,802,667	5,468,367
외환차익	35,102,086	24,564,075
수입수수료	162,762	337,045
임대료수익	187,962	155,258
클레임수익	590,208	925,518
잡이익	9,585,818	7,819,185
합 계	61,714,068	39,534,078

(2) 당기와 전기 중 기타비용의 세부내역은 다음과 같습니다(단위:천원).

구 분	당 기	전 기
매도가능금융자산처분손실	3,197	53,140
유형자산처분손실	580,033	3,198,715
무형자산손상차손	2,262,980	-
외화환산손실	12,710,475	5,343,855
외환차손	32,125,217	21,118,249
기부금	6,240,547	9,077,214
클레임손실	516,384	453,896
잡손실	4,121,833	4,164,730

합 계	58,560,666	43,409,799
-----	------------	------------

30. 비용의 성격별 분류

당기와 전기 중 연결회사의 비용의 성격별 분류 세부내역은 다음과 같습니다(단위:천원).

구 분	당 기	전 기
재고자산의 변동	(86,615,637)	(34,259,456)
원재료 및 상품매입액	973,258,081	863,261,115
외주가공비	24,970,117	30,979,087
종업원급여(주석31)	305,519,489	230,806,019
복리후생비	18,901,125	17,929,811
감가상각비(주석15,17)	54,430,213	42,136,637
무형자산상각비(주석16)	4,202,472	1,649,483
지급수수료	128,185,935	150,918,546
선임	10,123,093	10,918,959
해외시장개척비	3,726,497	3,629,783
광고선전비	42,600,116	30,936,227
수출제비	9,531,572	4,623,880
판매촉진비	1,757,988	1,007,722
기타비용	159,021,785	54,777,041
합 계	1,649,612,846	1,409,314,854

31. 종업원급여

당기와 전기 중 종업원급여의 내역은 다음과 같습니다(단위:천원).

구 분	당 기	전 기
단기종업원급여	298,650,239	226,277,990
퇴직급여	6,869,250	4,528,029
합 계	305,519,489	230,806,019

32. 금융수익 및 금융비용

(1) 당기와 전기 중 금융수익의 내역은 다음과 같습니다(단위:천원).

구 분	당 기	전 기
단기금융기관예치금 등에 대한 이자수익	3,544,044	4,904,837
배당금수익	1,058,937	928,837
합 계	4,602,981	5,833,674

(2) 당기와 전기 중 금융비용의 내역은 다음과 같습니다(단위:천원).

구 분	당 기	전 기
차입금 등에 대한 이자비용	9,181,404	4,777,130

33. 법인세

(1) 당기와 전기 중 법인세 구성내역은 다음과 같습니다(단위:천원).

구 분	당 기	전 기
당기손익에 대한 당기법인세	30,300,628	34,431,651
전기법인세 조정사항	(810,559)	(31,165)
일시적차이로 인한 이연법인세 변동액	41,592,367	21,133,196
자본에 직접 반영된 법인세	(15,045,641)	(1,506,192)
법인세비용	56,036,795	54,027,490

(2) 당기와 전기 중 법인세비용차감전순이익과 법인세비용 간의 관계는 다음과 같습니다(단위:천원).

구 분	당 기	전 기
법인세비용차감전순이익	228,666,233	235,693,445
적용세율에 따른 세부담액	39,464,873	38,436,200
법인세 효과:		
- 세무상 과세되지 않는 수익	(2,274,874)	(3,168,356)
- 세무상 차감되지 않는 비용	503,191	161,949
- 법인세환급액	(810,559)	(31,165)
- 세액공제/감면	(1,364,654)	(214,778)
- 종속기업 손익 등에 따른 법인세효과	18,208,048	18,994,694
- 이연법인세가 인식되지 않은 일시적차이	1,726,000	(519,307)
- 기타	584,770	368,253
법인세비용	56,036,795	54,027,490

(3) 자본에 직접 반영된 법인세효과는 다음과 같습니다(단위:천원).

구 분	당기말			전기말		
	반영 전	법인세효과	반영 후	반영 전	법인세효과	반영 후
매도가능금융자산평가손익	70,135,670	(16,581,955)	53,553,715	11,820,951	(2,798,470)	9,022,481
순확정급여부채의 재측정요소	(2,539,491)	501,804	(2,037,687)	(5,556,387)	1,292,278	(4,264,109)
파생상품	(11,606,195)	1,034,510	(10,571,685)	-	-	-
합 계	55,989,984	(15,045,641)	40,944,343	6,264,564	(1,506,192)	4,758,372

보고기간말 현재 연결회사의 법정세율은 과세관청에 따라 다르게 적용되며 가중평균적용세율은 17.26%(전기 16.31%)입니다.

34. 주당순이익

기본주당순이익은 연결회사의 보통주당기순이익을 회사가 매입하여 자기주식으로 보유하고 있는 보통주를 제외한 당기의 가중평균 유통보통주식수로 나누어 산정하였습니다. 한편, 연결회사는 희석증권을 발행하지 않았으므로 기본주당이익과 희석주당이익은 동일합니다.

(1) 보통주당기순이익

구 분	당 기	전 기
지배기업지분 당기순이익	84,680,305,139원	85,951,785,407원
가중평균 유통보통주식수(*)	11,604,898주	11,604,898주
기본주당순이익	7,297원	7,407원

(*) 가중평균유통보통주식수 등의 산정내역 (단위:주)

구 분	당 기	전 기
기초 보통주	13,635,592	13,635,592
(-)가중평균자기주식수	(-)2,030,694	(-)2,030,694
가중평균유통보통주식수	11,604,898	11,604,898

35. 영업으로부터 창출된 현금

(1) 당기와 전기 중의 영업으로부터 창출된 현금은 다음과 같습니다(단위:천원).

구 분	당 기	전 기
당기순이익	172,629,438	181,665,955
조정 :		
1. 법인세비용	56,036,795	54,027,490
2. 이자수익	(3,544,044)	(4,904,837)
3. 배당금수익	(1,058,937)	(928,837)
4. 이자비용	9,181,404	4,777,130
5. 감가상각비	54,430,213	42,136,637
6. 무형자산상각비	4,202,472	1,649,483
7. 퇴직급여	6,519,814	4,528,029
8. 유형자산처분이익	(426,260)	(262,426)
9. 유형자산처분손실	580,033	3,198,715
10. 무형자산처분이익	-	(2,204)
11. 무형자산손상차손	2,262,980	-
12. 대손상각비	(2,248,548)	3,715,585
13. 관계기업 및 공동지배기업투자이익	(1,778,787)	(6,018,040)
14. 관계기업 및 공동지배기업투자손실	2,562,971	2,501,164
15. 외화환산이익	(12,802,667)	(5,468,367)
16. 외화환산손실	12,710,475	5,343,855

17. 매도가능금융자산처분손익	(2,829,608)	53,140
소 계	123,798,306	104,346,517
순운전자본의 변동 :		
1. 매출채권의 감소	109,948,555	30,478,116
2. 기타수취채권의 감소	521,081	807,733
3. 기타유동자산의 감소	2,456,479	236,050
4. 재고자산의 증가	(69,203,388)	(10,275,668)
5. 기타비유동자산의 감소	3,327,475	999,242
6. 매입채무의 증가(감소)	33,875,017	(28,656,135)
7. 기타지급채무의 감소	(22,069,128)	(20,207,238)
8. 기타총당부채의 증가(감소)	(7,986,851)	3,049,303
9. 기타유동부채의 증가(감소)	(4,671,899)	4,010,836
10. 기타비유동지급채무의 증가	380,551	735,355
11. 확정급여부채의 감소	(8,992,521)	(8,578,905)
12. 기타비유동부채의 증가(감소)	8,733	(5,278,547)
13. 반품총당부채의 증가	145,087	-
소 계	37,739,191	(32,679,858)
합 계	334,166,935	253,332,614

(2) 당기와 전기 중 현금의 유입과 유출이 없는 중요한 사항은 다음과 같습니다(단위:천원).

구 분	당 기	전 기
매도가능금융자산평가이익	70,135,669	11,820,951
건설중인자산의 대체	15,925,807	60,861,388
현물출자	-	2,925,875
투자부동산의 유형자산으로의 대체	10,331,957	370,496

36. 우발채무와 약정사항

(1) 보고기간말 현재 국내 금융기관과의 주요 약정사항은 다음과 같습니다(단위:천원,USD, JPY).

구 분	금융기관	한 도		사용금액	
당좌차월	(주)우리은행 외	KRW	7,000,000	KRW	-
차입금		KRW	13,900,000	KRW	2,600,000
외화차입금		USD	90,000,000	USD	90,000,000
무역금융		KRW	3,000,000	KRW	-
L/C		USD	33,000,000	USD	692,000
매입외환(D/A,O/A)		USD	170,000,000	USD	20,509,236
현물환,선물환		USD	15,000,000	USD	-
보증신용장		USD	13,100,000	USD	3,233,211
전자어음		KRW	16,000,000	KRW	4,381,031
지급보증		USD	172,900,000	USD	151,900,000

지급보증		JPY	200,000,000	JPY	200,000,000
포괄한도		USD	30,000,000	USD	-

(2) 보고기간말 현재 연결회사의 해외금융기관과의 주요 약정사항은 다음과 같습니다(단위:천원,USD,CHF, JPY, CHF).

구분	금융기관	한도		사용금액	
단기차입금	Standard Chartered Bank 외	USD	200,000,000	USD	12,820,581
당좌차월				USD	495,499
L/C				USD	-
L/C		CHF	3,736,000	CHF	-
포괄한도		CHF	235,511,703	CHF	112,828,703
현물환,선물환		CHF	3,138,000	CHF	3,138,000
차입금		JPY	200,000,000	JPY	100,000,000
현물환,선물환		CAD	2,450,000	CAD	171,271

(3) 보고기간말 현재 상표권 사용 등과 관련하여 연결회사가 체결하고 있는 기술도입계약의 내역은 다음과 같습니다.

기술 또는 상표권 제공자	계약만료일	비고
GOLDWIN Inc.	합작투자계약의 만료시 또는 License Agreement의 해지시	Goldwin Brand 로열티
	2022년 12월 31일	The North Face Brand 로열티

(4) 연결회사는 2014년 7월 2일에 평창동계올림픽조직위원회와 2018년 평창동계올림픽대회 및 장애인동계올림픽대회의 스포츠의류부분 공식후원사 협약을 체결하였습니다.

(5) 연결종속회사인 SCOTT CORPORATION SA와 관련하여 2013년 6월에 프랑스 공정거래위원회가 프랑스 내의 자전거업체들을 대상으로 조사를 수행했습니다. 이 조사는 하이엔드 자전거 시장내 반독점행위와 관련되어 있습니다. 조사는 진행중에 있으며, 보고기간말 현재 이와 관련하여 합리적인 재무 영향치를 추정할 수 없습니다.

37. 비지배지분

(1) 연결회사에 포함된 비지배지분이 중요한 종속기업의 당기손익 및 자본 중 비지배지분에 배분된 당기순손익 및 누적비지배지분은 다음과 같습니다(단위:천원).

- 당기

구분	비지배지분을	기초 누적 비지배지분	비지배지분에 배분된 당기순손익	비지배지분에 배분된 배당금	비지배지분에 배분된 기타자본항목	소유주와 자본거래	기말 누적 비지배지분
영원무역	49.48%	524,305,129	78,902,512	(4,384,972)	44,482,166	127,857,278	771,162,113
영원아웃도어	40.70%	116,404,216	10,673,046	(7,578,838)	23,631	-	119,522,055

- 전기

구 분	비지배 지분율	기초 누적 비지배지분	비지배지분에 배분된 당기순이익	비지배지분에 배분된 배당금	비지배지분에 배분된 기타자본항목	소유주와 자본거래	기말 누적 비지배지분
	영원무역	49.48%	473,766,153	79,922,355	(4,477,264)	2,886,818	(27,792,933)
영원아웃도어	40.70%	108,350,375	17,339,273	(9,047,698)	(237,734)	-	116,404,216

(2) 비지배지분이 연결회사에 중요한 종속기업의 내부거래 제거전 요약 재무정보는 다음과 같습니다(단위:천원).

- 요약 연결재무상태표

구 분	당기말		전기말	
	영원무역	영원아웃도어	영원무역	영원아웃도어
유동자산	1,260,846,358	317,008,043	686,626,934	310,699,438
비유동자산	960,182,170	42,533,733	707,469,522	48,728,980
유동부채	439,696,487	59,547,907	189,232,869	72,735,436
비유동부채	418,900,068	489,839	192,594,027	690,712
자본	1,362,431,973	299,504,030	1,012,269,560	286,002,270

- 요약 연결포괄손익계산서

구 분	당 기		전 기	
	영원무역	영원아웃도어	영원무역	영원아웃도어
매출	1,584,939,206	380,216,499	1,246,335,950	532,080,437
당기순이익	144,523,885	26,223,699	143,317,702	42,602,637
기타포괄손익	86,643,485	58,061	24,676,512	(584,114)
총포괄손익	231,167,371	26,281,760	167,994,214	42,018,523

- 요약 연결현금흐름표

구 분	당 기		전 기	
	영원무역	영원아웃도어	영원무역	영원아웃도어
영업활동으로 인한 현금흐름	258,355,120	43,612,801	194,701,837	9,162,901
투자활동으로 인한 현금흐름	(167,113,512)	(3,473,136)	(92,949,037)	(9,808,896)
재무활동으로 인한 현금흐름	156,357,616	(12,780,000)	(68,031,219)	(22,232,400)
외화표시 현금의 환율변동효과	3,957,798	1,054,879	2,711,826	209,722
현금및현금성자산의 증가(감소)	251,557,022	28,414,544	36,433,407	(22,668,673)
기초 현금및현금성자산	201,820,448	68,933,678	165,387,042	91,602,351
기말의 현금및현금성자산	453,377,470	97,348,222	201,820,449	68,933,678

(3) 비지배지분과의 거래로 인한 회사의 소유주에게 귀속될 자본에의 영향은 다음과 같습니다(단위:천원).

구 분	당 기	전 기
종속기업 지분의 추가취득	-	(9,177,614)
종속기업의 지분변동	-	(1,463,038)
자본에 미치는 영향	-	(10,640,652)

38. 특수관계자 거래

(1) 보고기간말 현재 특수관계자는 다음과 같습니다.

구분	회사명
유의적인 영향력을 행사하는 기업	(주)와이엠에스에이
관계기업 및 공동지배기업	GGL, DTI, INTERNATIONAL RETAIL CORPORATION SA.
기타	DESIGNER TEXTILES VIETNAM

전기말 특수관계자인 Scott Corporation SA, (주)스캇노스아시아는 당기중 연결대상편입으로 특수관계자에서 제외되었습니다.

(2) 당기와 전기 중 특수관계자와의 중요한 영업상의 거래내용은 다음과 같습니다(단위:천원).

구 분		매출		매입		기타(*1)	
		당기	전기	당기	전기	당기	전기
유의적인 영향력을 행사하는 기업	(주)와이엠에스에이	2,257,037	5,388,484	34,712,804	26,145,471	5,005,285	53,310,133
관계기업	SCOTT CORPORATION SA(*)	1,855,768	8,691,589	-	-	-	-
공동지배기업	DTI	-	-	14,015,096	23,627,276	171,678	50,659
	(주)스캇노스아시아(*)	17,880	165,528	-	-	11,361	34,937
기타	DTV	-	-	-	-	-	1,189,597
합 계		4,130,685	14,245,601	48,727,900	49,772,747	5,188,324	54,585,326

(*) SCOTT CORPORATION SA의 지분 취득으로 당기 종속기업으로 편입되었으며, 연결대상 편입전 거래를 기재하였습니다.

(3) 보고기간말 현재 특수관계자에 대한 중요한 채권·채무의 내용은 다음과 같습니다(단위:천원).

구 분		채권		채무	
		당기말	전기말	당기말	전기말
유의적인 영향력을 행사하는 기업	(주)와이엠에스에이	4,222,992	5,655,416	914,273	1,164,286
기타	DTI	4,834,760	-	-	-
	DTV	-	4,907	-	-
합 계		9,057,752	5,660,323	914,273	1,164,286

(4) 보고기간말 현재 특수관계자에 대한 대여금은 다음과 같습니다(단위:천원).

구분		당기말	전기말
공동지배기업	DTI	4,688,000	-
합계		4,688,000	-

특수관계자 대여금에 대하여 설정된 대손충당금은 없습니다.

(5) 당기와 전기 중 특수관계자와의 주요 자금거래는 다음과 같습니다(단위:천원).

<당기>

구분		자금대여 거래		자금차입 거래		현금출자
		대여	회수	차입	상환	
공동지배기업	DTI	4,353,200	-	-	-	-
합계		4,353,200	-	-	-	-

<전기>

전기 중 특수관계자와의 주요 자금거래는 없습니다.

(6) 당기와 전기 중 연결회사의 주요경영진 전체에 대한 보상내역은 다음과 같습니다(단위:천원).

구분		당기	전기
급여		7,733,375	7,108,664
퇴직급여		1,245,093	1,167,642
합계		8,978,468	8,276,306

(7) 보고기간말 현재 연결회사가 특수관계자를 위하여 제공하고 있는 지급보증의 내역은 다음과 같습니다(단위:천원,USD,JPY).

구분	제공받은회사	보증금액				비고
		당기말		전기말		
지급보증	DTI	USD	3,000,000	USD	3,000,000	보증신용장지급보증

39. 사업결합

당기 중 SCOTT CORPORATION SA와 그 종속기업인 BERGAMONT FAHRRAD VERTRIEB GMBH가 취득되어 연결대상에 포함되었습니다.

(1) SCOTT CORPORATION SA의 지분 취득

회사는 2015년 1월 23일 이사회결의를 통하여 SCOTT CORPORATION SA의 지분30.01%를 총 USD 100,000,000에 추가취득하는 주식매수계약을 체결하였습니다. 취득완료후 지분율은 50.01%이며 2015년 3월

31일자로 사업을 인수하였습니다.

인수에서 발생한 영업권은 연결회사와 SCOTT CORPORATION SA의 영업을 결합하여 발생하는 규모의 경제 효과에 따른 것입니다.

인식된 영업권은 세무상 손금으로 인정되지 않습니다. SCOTT CORPORATION SA에 대하여 지불한 이전대가와 취득일의 인수한 자산과 부채의 가액의 공정가치는 아래와 같습니다(단위:천원).

구분	금액
이전대가	
현금	112,394,000
관계기업투자주식	53,232,666
합계	165,626,666
취득한 자산과 인수한 부채의 계상액	
현금및현금성자산	909,074
매출채권 및 기타채권	162,360,305
재고자산	133,249,267
유형자산	40,467,772
투자부동산	1,817,004
무형자산	126,704,623
관계기업투자주식	1,301,615
이연법인세자산	7,210,879
기타자산	6,055,767
매입채무 및 기타채무	(89,263,251)
차입금	(89,288,621)
당기법인세부채	(1,245,620)
이연법인세부채	(14,131,460)
기타총당부채	(4,896,769)
순확정급여부채	(6,263,522)
기타부채	(19,310,526)
총식별가능한 순자산	255,676,537
식별가능한 비지배지분으로 인식된 금액	127,857,278
영업권	37,807,407

SCOTT CORPORATION SA가 2015년 1월 1일부터 연결대상에 편입되었다고 가정할 경우, 연결손익계산서에 추가로 포함될 매출 및 당기순이익은 135,484,759천원 및 9,938,607천원입니다.

(2) BERGAMONT FAHRRAD VERTRIEB GMBH의 지분 취득

종속기업인 SCOTT CORPORATION SA는 2015년 7월 1일자로 BERGAMONT FAHRRAD VERTRIEB GMBH의 지분 100%를 취득하였고, 2015년 8월 1일자로 연결 대상에 편입되었습니다.

인식된 영업권은 세무상 손금으로 인정되지 않습니다. BERGAMONT FAHRRAD VERTRIEB GMBH에 대하여 지불한 이전대가와 취득일의 인수한 자산과 부채의 가액의 공정가치는 아래와 같습니다(단위:천원).

구분	금액
이전대가	
현금	21,170,617
미지급금	2,428,380
합계	23,598,997
취득한 자산과 인수한 부채의 계상액	
현금	723,657
재고자산	13,092,611
매출채권	14,414,864
선급비용	64,352
유형자산	1,311,325
무형자산	5,161,522
차입금	(1,146,195)
매입채무	(1,278,542)
미지급비용	(6,450,991)
기타유동부채	(10,041,353)
이연법인세부채	(1,651,298)
총식별가능한 순자산	14,199,952
영업권	9,399,045

BERGAMONT FAHRRAD VERTRIEB GMBH가 2015년 1월 1일부터 연결대상에 편입되었다고 가정할 경우, 연결손익계산서에 추가로 포함될 매출 및 당기순이익은 38,184,840천원 및 848,629천원입니다.

40. 총당부채

당기 및 전기 중 주요 총당부채 변동내역은 다음과 같습니다(단위: 천원).

구분	당기				
	반품총당부채	판매보증총당부채	상여금	기타	합계
기초금액	3,923,582	-	-	4,696,969	8,620,551
증감	(3,270,285)	27,497	2,616,783	3,473,878	2,847,873
환율변동	-	-	-	33,651	33,651
연결범위 변동으로 인한 증가	133,704	847,935	3,744,857	300,114	5,026,610
기말금액	787,001	875,432	6,361,640	8,504,611	16,528,684
유동항목	639,456	875,432	6,159,995	7,130,476	14,805,359
비유동항목	147,545	-	201,645	1,374,135	1,723,325

구분	전기		
	반품총당부채	기타	합계

기초금액	2,526,101	2,998,301	5,524,402
증감	1,397,481	1,663,874	3,061,355
환율변동	-	34,794	34,794
기말금액	3,923,582	4,696,969	8,620,551
유동항목	3,923,582	4,696,969	8,620,551

41. 보고기간후 사건

(1) 연결회사의 종속회사인 SCOTT CORPORATION SA는 당기중 다음과 같이 사업을 취득하였습니다. 연결회사의 종속회사인 SCOTT CORPORATION SA는 9월말 재무제표를 기준으로 연결재무제표를 작성하고 있으며, 동 거래와 관련하여 연결회사는 기업회계기준서 제1010호(보고기간후사건)에 의한 수정을 요하지 않는 보고기간후 사건으로 판단하고, 연결회사에 유의적인 영향을 미치는 거래가 아님에 따라 연결재무제표에 반영하지 아니하였습니다.

구분	취득일	취득금액
SHEPPARD CYCLES AUSTRALIA	2015년 12월 1일	AUD 12,200,000
SHEPPARD CYCLES NEW ZEALAND	2015년 12월 1일	NZD 6,800,000
DOLOMITE S.R.L.	2015년 11월 30일	EUR 8,575,000

(2) 연결회사는 2016년 3월 3일 이사회 결의를 통해 2016년 3월 31일 종속회사인 YHT의 잔여지분 27%를 추가취득할 예정이며 취득완료 후 지분율은 100%입니다.

4. 재무제표

재무상태표

제 42 기 2015.12.31 현재
 제 41 기 2014.12.31 현재
 제 40 기 2013.12.31 현재

(단위 : 원)

	제 42 기	제 41 기	제 40 기
자산			
I.유동자산	6,093,462,053	2,670,538,760	5,043,660,400
1.현금및현금성자산	1,727,544,573	286,999,063	143,005,768
2.기타수취채권	4,297,440,048	2,353,981,855	4,896,499,612
3.기타유동자산	68,477,432	29,557,842	4,155,020
II.비유동자산	424,172,873,919	406,794,736,585	406,631,962,838
1.매도가능금융자산	33,880,069,516	16,112,902,790	13,285,623,840
2.종속기업투자주식	376,286,947,415	375,054,907,415	377,286,042,725
3.공동지배기업투자주식	0	1,232,040,000	1,232,040,000
4.유형자산	552,244,393	531,110,599	554,367,485
5.무형자산	1,393,954	4,739,446	8,084,938
6.투자부동산	13,452,218,641	13,859,036,335	14,265,803,850
자산총계	430,266,335,972	409,465,275,345	411,675,623,238
부채			
I.유동부채	2,323,121,983	6,028,071,604	22,477,463,449
1.단기차입금	0	2,500,000,000	18,500,000,000
2.당기법인세부채	1,017,343	665,809,908	537,702,327
3.기타지급채무	1,863,647,500	2,448,975,236	2,964,031,072
4.기타유동부채	458,457,140	413,286,460	475,730,050
II.비유동부채	11,491,058,163	9,575,730,205	9,417,365,336
1.순확정급여부채	501,385,107	2,857,372,177	2,286,927,710
2.이연법인세부채	10,989,673,056	6,718,358,028	7,130,437,626
부채총계	13,814,180,146	15,603,801,809	31,894,828,785
자본			
I.납입자본	120,711,575,001	120,711,575,001	120,711,575,001
자본금	6,817,796,000	6,817,796,000	6,817,796,000
주식발행초과금	113,893,779,001	113,893,779,001	113,893,779,001
II.이익잉여금	199,468,039,584	191,249,037,255	177,516,972,247
III.기타자본항목	96,272,541,241	81,900,861,280	81,552,247,205
IV.자본총계	416,452,155,826	393,861,473,536	379,780,794,453
부채및자본총계	430,266,335,972	409,465,275,345	411,675,623,238

손익계산서

제 42 기 2015.01.01 부터 2015.12.31 까지

제 41 기 2014.01.01 부터 2014.12.31 까지

제 40 기 2013.01.01 부터 2013.12.31 까지

(단위 : 원)

	제 42 기	제 41 기	제 40 기
영업수익	18,448,429,618	27,005,146,327	24,309,551,205
배당금수익	12,309,373,816	17,883,955,978	17,401,330,140
기타매출수익	6,139,055,802	9,121,190,349	6,908,221,065
II. 영업비용	3,490,191,680	4,185,350,192	4,988,551,210
판매비와관리비	3,490,191,680	4,185,350,192	4,988,551,210
III. 영업이익(손실)	14,958,237,938	22,819,796,135	19,320,999,995
기타 수익	45,071,502	1,599,775	87,677,215
기타 비용	7,081,937	2,286,398,508	1,847,244,437
금융수익	38,869,173	3,778,204	17,426,739
금융비용	25,179,719	312,985,744	810,686,282
IV. 법인세비용차감전순이익(손실)	15,009,916,957	20,225,789,862	16,768,173,230
법인세비용	988,465,628	691,275,854	2,504,510,646
V. 당기순이익(손실)	14,021,451,329	19,534,514,008	14,263,662,584
VI. 지배기업지분에 대한 주당이익			
기본 및 희석주당이익(손실)	1,208	1,683	1,229

포괄손익계산서

제 42 기 2015.01.01 부터 2015.12.31 까지

제 41 기 2014.01.01 부터 2014.12.31 까지

제 40 기 2013.01.01 부터 2013.12.31 까지

(단위 : 원)

	제 42 기	제 41 기	제 40 기
I. 당기순이익(손실)	14,021,451,329	19,534,514,008	14,263,662,584
II. 세후기타포괄손익	14,371,679,961	348,614,075	(3,355,340,598)
당기손익으로 재분류되지 않는 항목	513,289,914	(1,856,663,506)	124,715,639
순확정급여부채의 재측정요소	513,289,914	(1,856,663,506)	124,715,639
후속적으로 당기손익으로 재분류될 수 있는 항목	13,858,390,047	2,205,277,581	(3,480,056,237)
매도가능자산평가손익	13,858,390,047	2,205,277,581	(3,480,056,237)
III. 당기총포괄손익	28,393,131,290	19,883,128,083	10,908,321,986

자본변동표

제 42 기 2015.01.01 부터 2015.12.31 까지

제 41 기 2014.01.01 부터 2014.12.31 까지

제 40 기 2013.01.01 부터 2013.12.31 까지

(단위 : 원)

			자본				
			자본금	주식발행초과금	이익잉여금	기타자본항목	자본 합계
2013.01.01 (기초자본)			6,817,796,000	113,893,779,001	169,055,758,663	84,907,587,803	374,674,921,467
자본의 변동	1.총포괄손익	당기순이익(손실)	0	0	14,263,662,584	0	14,263,662,584
		매도가능금융자산평가손익	0	0	0	(3,480,056,237)	(3,480,056,237)
		순확정급여부채의 재측정요소	0	0	0	124,715,639	124,715,639
	2.자본에 직접 인식된 주주와의 거래	연차배당	0	0	(5,802,449,000)	0	(5,802,449,000)
2013.12.31 (기말자본)			6,817,796,000	113,893,779,001	177,516,972,247	81,552,247,205	379,780,794,453
2014.01.01 (기초자본)			6,817,796,000	113,893,779,001	177,516,972,247	81,552,247,205	379,780,794,453
자본의 변동	1.총포괄손익	당기순이익(손실)	0	0	19,534,514,008	0	19,534,514,008
		매도가능금융자산평가손익	0	0	0	2,205,277,581	2,205,277,581
		순확정급여부채의 재측정요소	0	0	0	(1,856,663,506)	(1,856,663,506)
	2.자본에 직접 인식된 주주와의 거래	연차배당	0	0	(5,802,449,000)	0	(5,802,449,000)
2014.12.31 (기말자본)			6,817,796,000	113,893,779,001	191,249,037,255	81,900,861,280	393,861,473,536
2015.01.01 (기초자본)			6,817,796,000	113,893,779,001	191,249,037,255	81,900,861,280	393,861,473,536
자본의 변동	1.총포괄손익	당기순이익(손실)	0	0	14,021,451,329	0	14,021,451,329
		매도가능금융자산평가손익	0	0	0	13,858,390,047	13,858,390,047
		순확정급여부채의 재측정요소	0	0	0	513,289,914	513,289,914
	2.자본에 직접 인식된 주주와의 거래	연차배당	0	0	(5,802,449,000)	0	(5,802,449,000)
2015.12.31 (기말자본)			6,817,796,000	113,893,779,001	199,468,039,584	96,272,541,241	416,452,155,826

현금흐름표

제 42 기 2015.01.01 부터 2015.12.31 까지
 제 41 기 2014.01.01 부터 2014.12.31 까지
 제 40 기 2013.01.01 부터 2013.12.31 까지

(단위 : 원)

	제 42 기	제 41 기	제 40 기
I.영업활동현금흐름	9,530,529,910	21,961,455,360	15,770,581,369
1.영업으로부터 창출된 현금	(1,357,039,438)	5,478,637,895	693,221,588
2.이자의 지급	(25,179,719)	(331,341,799)	(804,876,967)
3.이자의 수취	38,869,173	3,778,204	17,426,739
4.배당금 수입	12,309,373,816	17,883,955,978	17,401,330,140
5.법인세의 납부(환급)	(1,435,493,922)	(1,073,574,918)	(1,536,520,131)
II.투자활동현금흐름	212,464,600	0	(2,022,495,953)
1.유형자산의 취득	(45,000,000)	0	0
2.유형자산의 처분	7,464,600	0	0
3.종속기업투자주식의 취득	250,000,000	0	(2,022,495,953)
III.재무활동현금흐름	(8,302,449,000)	(21,802,449,000)	(15,302,449,000)
1.단기차입금의 증가	6,000,000,000	10,000,000,000	5,200,000,000
2.단기차입금의 상환	(8,500,000,000)	(26,000,000,000)	(14,700,000,000)
3.배당금지급	(5,802,449,000)	(5,802,449,000)	(5,802,449,000)
환율변동효과 반영전 현금및현금성자산의 순증가(감소)	1,440,545,510	159,006,360	(1,554,363,584)
IV.외화환산으로 인한 현금의 변동	0	(15,013,065)	0
V.현금및현금성자산의증가(감소)	1,440,545,510	143,993,295	(1,554,363,584)
VI.기초현금및현금성자산	286,999,063	143,005,768	1,697,369,352
VII.기말현금및현금성자산	1,727,544,573	286,999,063	143,005,768

5. 재무제표 주석

1. 일반사항

주식회사 영원무역홀딩스(이하 "회사")는 1974년 6월 5일 설립되어 서울특별시 중구에 본사를 두고 있으며 1988년 11월 7일 한국거래소에 주식을 상장하였습니다.

회사는 분할 전인 2009년 6월 30일까지 국내외 수출입업 및 그 대행업, 의류 제조 및판매업 등을 주업으로 영위하고 있었으며, 2009년 7월 1일을 분할등기일로 분할신설회사인 주식회사 영원무역(신설분할법인)에게 사업부문을 인적분할하였습니다. 이에회사는 상호를 주식회사 영원무역에서 주식회사 영원무역홀딩스로 변경하였으며, 종속회사 지분출자를 통한 지주사업 및 임대사업 부문을 영위하는 지주회사로 전환하였습니다.

2015년 12월 31일 현재 회사의 자본금은 6,817,796천원이며, 주요 주주현황은 다음과 같습니다.

주주명	소유주식수	지분율(%)	비고
(주)와이엠에스에이	3,966,971	29.09	최대주주

성기학	2,309,745	16.94	대표이사
(주)영원무역홀딩스	2,030,694	14.89	자기주식
기 타	5,328,182	39.08	
합 계	13,635,592	100.00	

2. 중요한 회계정책

다음은 재무제표 작성에 적용된 중요한 회계정책입니다. 이러한 정책은 별도의 언급이 없다면, 표시된 회계기간에 계속적으로 적용됩니다.

2.1 재무제표 작성기준

회사의 재무제표는 한국채택국제회계기준(이하 기업회계기준)에 따라 작성되었습니다. 한국채택국제회계기준은 국제회계기준위원회("IASB")가 발표한 기준서와 해석서 중 대한민국이 채택한 내용을 의미합니다.

한국채택국제회계기준은 재무제표 작성시 중요한 회계추정의 사용을 허용하고 있으며, 회계정책을 적용함에 있어 경영진의 판단을 요구하고 있습니다. 보다 복잡하고 높은 수준의 판단이 요구되는 부분이나 중요한 가정 및 추정이 요구되는 부분은 주석3에서 설명하고 있습니다.

2.2 회계정책과 공시의 변경

(1) 회사가 채택한 제·개정 기준서

회사는 2015년 1월 1일로 개시하는 회계기간부터 다음의 제·개정 기준서를 신규로 적용했습니다.

- 기업회계기준서 제1019호 '종업원급여' 개정

기업회계기준서 제1019호 '종업원급여'의 개정에 따라 확정급여형 퇴직급여제도를 운영하는 회사가 종업원 또는 제3자로부터 기여금을 납입받는 경우에 실무적 간편법에 따른 회계처리가 허용됩니다. 상기의 개정 기준서의 적용이 재무제표에 미치는 유의적인 영향은 없습니다.

- 한국채택국제회계기준 2010-2012 연차개선

- 기업회계기준서 제1102호 '주식기준보상' 개정: '가득조건', '성과조건', '용역조건'의 정의를 명확히 함.
- 기업회계기준서 제1103호 '사업결합' 개정: 조건부대가의 분류 및 측정을 명확히 함.
- 기업회계기준서 제1108호 '영업부문' 개정: 영업부문 통합 시 경영진이 내린 판단을 공시하고 보고부문들의 자산에서 기업전체 자산으로의 조정 내역을 공시하도록 함.
- 기업회계기준서 제1016호 '유형자산' 및 제1038호 '무형자산' 개정: 재평가모형을 적용하는 경우 총장부금액과 감가상각누계액의 표시방법을 명확히 함.
- 기업회계기준서 제1024호 '특수관계자 공시' 개정: 보고기업 또는 보고기업의 지배기업에 주요 경영서비스를 제공하는 기업을 특수관계자에 포함하도록 함.

- 한국채택국제회계기준 2011-2013 연차개선

- 기업회계기준서 제1103호 '사업결합' 개정: 공동약정의 구성에 대한 회계처리는 기준서 제1103호가 적용되지 않음을 명확히 함.
- 기업회계기준서 제1113호 '공정가치측정' 개정: 금융상품 집합의 공정가치를 순포지션에 근거하여 측정하는 것을 허용하는 포트폴리오 예외조항이 비금융계약을 포함하여, 기업회계기준서 제1039호의 적용범위에 해당

하는 모든 계약에 적용된다는 것을 명확히 함.

· 기업회계기준서 제1040호 '투자부동산' 개정: 기업회계기준서 제1040호와 제1103호가 상호배타적이지 않음을 명확히 함.

회사가 2015년 1월 1일로 개시하는 회계기간부터 신규로 적용한 기타 제·개정 기준서가 재무제표에 미치는 영향은 유의적이지 않습니다.

(2) 회사가 적용하지 않은 제·개정 기준서 및 해석서

회사는 개정 또는 공표됐으나 2015년 1월 1일 이후 시작하는 회계연도에 시행일이 도래하지 않았고, 조기 적용하지 않은 개정 기준서는 다음과 같습니다. 회사는 해당 기준의 적용이 재무제표에 미치는 영향은 유의적이지 않을 것으로 예상하고 있습니다.

- 기준서 제1001호 '재무제표 표시' 개정
- 기준서 제1016호 '유형자산' 및 기준서 제1041호 '농림어업': 생산용식물
- 기준서 제1016호 '유형자산' 및 기준서 제1038호 '무형자산': 수익에 기초한 감가상각방법
- 기준서 제1110호 '연결재무제표', 기준서 제1028호 '관계기업과 공동기업에 대한 투자' 및 기준서 제1112호 '타기업에 대한 지분의 공시': 투자기업의 연결 면제
- 기준서 제1111호 '공동약정'
- 한국채택국제회계기준 2012-2014 연차개선

또한, 제정 또는 공표됐으나 2015년 1월 1일 이후 시작하는 회계연도에 시행일이 도래하지 않았고, 조기 적용하지 않은 제정 기준서는 다음과 같습니다.

- 기준서 제1109호 '금융상품'

2015년 12월 공표된 금융상품에 대한 새로운 기준은 금융상품의 인식과 측정을 규정한 기준서 제1039호를 대체합니다.

기업회계기준서 제1109호 '금융상품'은 금융상품의 분류와 측정을 사업모형과 상품의 현금흐름 특성에 근거하여 상각후원가, 기타포괄손익-공정가치, 당기손익-공정가치로 측정되도록 분류할 것을 규정하고 해당 분류에 따른 손익인식 방법을 규정하고 있습니다. 또한 손상모형은 기대신용손실과 그 변동을 인식하도록 변경되었습니다. 한편 위험회피회계에 대해서는 기업들의 위험관리와 일관되도록 부분적인 개정이 반영되었습니다. 새로운 기준서는 2018년 1월 1일 이후 최초로 시작되는 회계연도부터 적용되고 조기 적용이 허용되며 당기손익-공정가치로 지정한 금융부채의 손익에 대한 요구사항에 대한 부분적 조기적용도 허용됩니다. 회사는 개정 기준서 적용에 따른 영향을 파악하고 있습니다.

- 기업회계기준서 제1115호 '고객과의 계약에서 생기는 수익'

2015년 12월 공표한 수익인식에 대한 새로운 기준은 재화와 용역에 대한 수익인식 기준인 기준서 제1018호와 건설계약 수익인식 기준인 제1011호 및 관련 해석서를 대체합니다.

기업회계기준서 제1115호 '고객과의 계약에서 생기는 수익'은 현행 수익인식 기준의 위험과 보상 이전 모형을 대체하여 고객에게 재화나 용역에 대한 통제가 이전될 때 수익을 인식한다는 원칙에 기초하여 5단계의 과정을 적용하여 수익을 인식하도록 요구합니다. 현행 수익인식과 주요한 차이로 재화나 용역이 묶음으로 제공될 때 구분되는 수행의무 별로 수익인식기준을 적용하도록 하고 변동대가 인식에 대한 제약을 규정하고 있으며, 수익을 일정 기간에 걸쳐 인식하기 위한 조건과 증가된 공시사항 등이 포함되었습니다. 새로운 기준서는 2018년 1월 1일 이후 최초로 시작되는 회계연도부터 적용되고 조기 적용이 허용됩니다. 회사는 개정 기준서 적용에 따른 영향을 파악하고 있습니다.

2.3 종속기업, 관계기업 및 공동지배기업

회사의 재무제표는 기업회계기준서 제1027호 '별도재무제표'에 따른 별도재무제표입니다. 종속기업, 공동기업 및 관계기업 투자는 직접적인 지분투자에 근거하여 원가로 측정하고 있으며, 다만 한국채택국제회계기준으로의 전환일 시점에는 전환일 시점의 과거회계기준에 따른 장부금액을 간주원가로 사용하였습니다. 또한, 종속기업, 공동기업 및 관계기업으로부터 수취하는 배당금은 배당에 대한 권리가 확정되는 시점에 당기손익으로 인식하고 있습니다.

2.4 외화환산

(1) 기능통화와 표시통화

회사는 재무제표에 포함되는 항목들을 영업활동이 이루어지는 주된 경제환경에서의 통화("기능통화")를 적용하여 측정하고 있습니다. 회사의 기능통화는 대한민국 원화이며, 재무제표는 대한민국 원화로 표시되어 있습니다.

(2) 외화거래와 보고기간말의 환산

외화거래는 거래일의 환율 또는 재측정되는 항목인 경우 평가일의 환율을 적용한 기능통화로 인식되고, 외화거래의 결제나 화폐성 외화 자산·부채의 환산에서 발생하는 외환차이는 당기손익으로 인식됩니다.

비화폐성 금융자산·부채로부터 발생하는 외환차이는 공정가치 변동손익의 일부로 보아 당기손익인식지분상품으로부터 발생하는 외환차이는 당기손익으로, 매도가능지분상품의 외환차이는 기타포괄손익에 포함하여 인식됩니다.

2.5 금융자산

(1) 분류 및 측정

회사는 금융자산을 당기손익인식금융자산, 매도가능금융자산, 대여금및수취채권, 만기보유금융자산의 범주로 구분하고 있으며 금융자산의 정형화된 매매거래는 매매일에 인식됩니다.

회사는 복합상품에 대하여 주계약으로부터 내재파생상품을 분리하여 측정할 수 없어복합계약 전체를 당기손익인식항목으로 분류하고 있습니다.

금융자산의 정형화된 매매거래는 매매일에 인식됩니다. 금융자산은 최초 인식시점에공정가치로 측정하며, 거래원가는 당기손익인식금융자산을 제외한 금융자산은 공정가치에 가산하고 당기손익인식금융자산의 경우에는 당기비용으로 처리됩니다. 최초 인식 이후 매도가능금융자산과 당기손익인식금융자산은 후속적으로 공정가치로 측정되고, 대여금및수취채권과 만기보유금융자산은 유효이자율법을 적용하여 상각후원가로 측정됩니다.

당기손익인식금융자산의 공정가치 변동은 당기손익으로 인식되고, 매도가능금융자산의 공정가치변동은 기타포괄손익에 계상되어 이를 처분하거나 손상을 인식하는 때자본에서 당기손익으로 재분류됩니다.

(2) 손상

회사는 금융자산 또는 금융자산 집합의 손상 발생에 대한 객관적인 증거가 있는지를 매 보고기간말에 평가하고, 그 결과 손상되었다는 객관적인 증거가 있으며 손상사건이 신뢰성 있게 추정할 수 있는 금융자산의 추정 미래

현금흐름에 영향을 미친 경우에는 손상차손을 인식하고 있습니다.

대여금및수취채권의 손상은 대손충당금 계정으로 차감표시되며, 그 외의 금융자산은장부금액에서 직접 차감됩니다. 회사는 금융자산을 더 이상 회수 하지 못할 것으로 판단되는 때에 해당 금융자산을 제각하고 있습니다.

회사가 금융자산이 손상되었다는 객관적인 증거에는 금융자산의 발행자나 지급의무자의 유의적인 재무적 어려움, 이자지급이나 원금상환이 6개월 이상 연체, 재무적 어려움으로 당해 금융자산에 대한 활성시장의 소멸 등이 포함됩니다. 또한, 매도가능지분상품의 공정가치가 원가로부터 30% 이상 하락하거나 6개월 이상 지속적으로 하락하는 경우는 손상의 객관적인 증거에 해당됩니다.

(3) 제거

회사는 금융자산을 양도한 경우라도 채무자의 채무불이행시의 소구권 등으로 양도한금융자산의 소유에 따른 위험과 보상의 대부분을 회사가 보유하는 경우에는 이를 제거하지 않고 그 양도자산 전체를 계속하여 인식하고, 수취한 대가를 금융부채로 인식하고 있습니다. 해당 금융부채는 재무상태표에 "차입금"으로 분류됩니다.

(4) 금융상품의 상계

금융자산과 부채는 인식한 자산과 부채에 대해 법적으로 집행가능한 상계권리를 현재 보유하고 있고, 순액으로 결제하거나 자산을 실현하는 동시에 부채를 결제할 의도를 가지고 있을 때 상계하여 재무상태표에 순액으로 표시합니다. 법적으로 집행가능한 상계권리는 미래사건에 좌우되지 않으며, 정상적인 사업과정의 경우와 채무불이행의 경우 및 지급불능이나 파산의 경우에도 집행가능한 것을 의미합니다.

2.6 유형자산

유형자산은 역사적원가에서 감가상각누계액과 손상차손누계액을 차감하여 표시됩니다. 역사적원가는 자산의 취득에 직접적으로 관련된 지출을 포함합니다.

유형자산은 취득원가에서 잔존가치를 제외하고, 다음의 추정 경제적 내용연수에 걸쳐 정액법으로 상각됩니다.

과 목	추정 내용연수
구 축 물	30년
시 설 물	30년
차량운반구	4년
비 품	4년

유형자산의 감가상각방법과 잔존가치 및 경제적 내용연수는 매 회계연도 말에 재검토되고 필요한 경우 추정의 변경으로 회계처리 됩니다.

2.7 무형자산

무형자산은 역사적 원가로 최초 인식되고, 원가에서 상각누계액과 손상차손누계액을차감한 금액으로 표시됩니다. 한정된 내용연수를 가지는 산업재산권은 5년의 추정내용연수동안 정액법으로 상각됩니다.

2.8 투자부동산

임대수익이나 투자차익을 목적으로 보유하고 있는 부동산은 투자부동산으로 분류됩니다. 투자부동산은 최초 인식시점에 원가로 측정되며, 최초 인식 후에는 원가에서 감가상각누계액과 손상차손누계액을 차감한 금액으로 표시됩니다. 투자부동산 중 토지를 제외한 투자부동산은 추정 경제적 내용연수 40년동안 정액법으로 상각됩니다.

2.9 비금융자산의 손상

내용연수가 비한정인 무형자산에 대하여는 매년, 상각대상 자산에 대하여는 자산손상을 시사하는 징후가 있을 때 손상검사를 수행하고 있습니다. 손상차손은 회수가능액(사용가치 또는 처분부대원가를 차감한 공정가치 중 높은 금액)을 초과하는 장부금액만큼 인식되고 영업권 이외의 비금융자산에 대한 손상차손은 매 보고기간말에 환입가능성이 검토됩니다.

2.10 금융부채

(1) 분류 및 측정

당기손익인식금융부채는 단기매매목적의 금융상품입니다. 주로 단기간 내에 재매입할 목적으로 부담하는 금융부채는 단기매매금융부채로 분류됩니다. 또한, 위험회피회계의 대상이 아닌 파생상품이나 내재파생상품을 포함한 금융상품으로부터 분리된 파생상품도 단기매매금융부채로 분류됩니다.

당기손익인식금융부채, 금융보증계약, 금융자산의 양도가 제거조건을 충족하지 못하는 경우에 발생하는 금융부채를 제외한 모든 비파생금융부채를 상각후원가로 측정하는 금융부채로 분류되고 있으며, 재무상태표 상 "차입금" 및 "기타지급부채" 등으로 표시됩니다.

(2) 제거

금융부채는 계약상 의무가 이행, 취소 또는 만료되어 소멸되거나 기존 금융부채의 조건이 실질적으로 변경된 경우에 재무상태표에서 제거됩니다.

2.11 금융보증계약

회사가 제공한 금융보증계약은 최초 인식시 공정가치로 측정되며, 후속적으로는 다음 중 큰 금액으로 측정하여 "기타금융부채"로 인식됩니다.

- (1) 기업회계기준서 제1037호 '총당부채, 우발부채 및 우발자산'에 따라 결정된 금액
- (2) 최초인식금액에서 기업회계기준서 제1018호 '수익인식'에 따라 인식한 상각누계액을 차감한 금액

2.12 총당부채

총당부채는 의무를 이행하기 위하여 예상되는 지출액의 현재가치로 측정되며, 시간경과로 인한 총당부채의 증가는 이자비용으로 인식됩니다.

2.13 당기법인세 및 이연법인세

법인세비용은 당기법인세와 이연법인세로 구성됩니다. 법인세는 기타포괄손익이나 자본에 직접 인식된 항목과

관련된 금액은 해당 항목에서 직접 인식하며, 이를 제외하고는 당기손익으로 인식됩니다.

법인세비용은 보고기간말 현재 제정됐거나 실질적으로 제정된 세법을 기준으로 측정됩니다.

경영진은 적용 가능한 세법 규정이 해석에 따라 달라질 수 있는 상황에 대하여 연결회사가 세무신고 시 적용한 세무정책에 대하여 주기적으로 평가하고 있습니다. 연결회사는 세무당국에 납부할 것으로 예상되는 금액에 기초하여 당기법인세비용을 인식합니다.

이연법인세는 자산과 부채의 장부금액과 세무기준액의 차이로 발생하는 일시적 차이에 대하여 장부금액을 회수하거나 결제할 때의 예상 법인세효과로 인식됩니다. 다만, 사업결합 이외의 거래에서 자산·부채를 최초로 인식할 때 발생하는 이연법인세자산과 부채는 그 거래가 회계이익이나 과세소득에 영향을 미치지 않는다면 인식되지 않습니다.

이연법인세자산은 차감할 일시적 차이가 사용될 수 있는 미래 과세소득의 발생가능성이 높은 경우에 인식됩니다.

종속기업, 관계기업 및 공동기업 투자지분과 관련된 가산할 일시적 차이에 대해 소멸시점을 통제할 수 있는 경우, 그리고 예측가능한 미래에 일시적 차이가 소멸하지 않을 가능성이 높은 경우를 제외하고 이연법인세부채를 인식하고 있습니다. 또한 이러한 자산으로부터 발생하는 차감할 일시적 차이에 대하여 일시적 차이가 예측가능한 미래에 소멸할 가능성이 높고 일시적 차이가 사용될 수 있는 과세소득이 발생할 가능성이 높은 경우에만 이연법인세자산을 인식하고 있습니다.

이연법인세자산과 부채는 법적으로 당기법인세자산과 당기법인세부채를 상계할 수 있는 권리를 회사가 보유하고 있으며, 동시에 이연법인세자산과 부채가 동일한 과세당국에 의해서 부과되는 법인세와 관련이 있으면서 순액으로 결제할 의도가 있는 경우에 상계됩니다.

2.14 종업원급여

회사는 순확정급여제도를 운영하고 있습니다.

확정급여제도는 확정기여제도를 제외한 모든 퇴직연금제도입니다. 일반적으로 확정급여제도는 연령, 근속연수나 급여수준 등의 요소에 의하여 종업원이 퇴직할 때 지급받을 퇴직연금급여의 금액이 확정됩니다. 확정급여제도와 관련하여 재무상태표에 계상된 부채는 보고기간말 현재 확정급여채무의 현재가치에서 사외적립자산의 공정가치를 차감한 금액입니다. 확정급여채무는 매년 독립된 보험계리인에 의해 예측단위적립방식에 따라 산정되며, 확정급여채무의 현재가치는 그 지급시점과 만기가 유사한 우량회사채의 이자율로 기대미래현금유출액을 할인하여 산정됩니다. 한편, 순확정급여부채와 관련한 재측정요소는 기타포괄손익으로 인식됩니다.

제도개정, 축소 또는 정산이 발생하는 경우, 과거근무원가 또는 정산으로 인한 손익은 당기손익으로 인식됩니다.

2.15 수익인식

수익금액을 신뢰성 있게 측정할 수 있고, 미래의 경제적 효익이 기업에 유입될 가능성이 높으며, 다음에서 설명하고 있는 회사의 활동별 특정 요건을 충족하는 경우에 수익을 인식하고 있습니다.

(1) 경영자문수수료

경영자문수수료는 계약의 실질에 따라 발생기준에 의하여 인식하고 있습니다.

(2) 이자수익

이자수익은 시간의 경과에 따라 유효이자율법에 의하여 인식됩니다. 채권 손상이 발생하는 경우 채권금액의 장부금액은 회수가능액까지 감액되며, 시간의 경과에 따라 증가하는 부분은 이자수익으로 인식됩니다. 한편, 손상채권에 대한 이자수익은 최초 유효이자율에 의하여 인식됩니다.

(3) 배당금 수익

배당수익은 배당금을 받을 권리가 확정되는 시점에 인식됩니다.

2.16 재무제표 승인

회사의 재무제표는 2016년 2월 24일자로 이사회에서 승인되었으며, 정기주주총회에서 수정승인 될 수 있습니다.

3. 중요한 회계추정 및 가정

회사는 미래에 대하여 추정 및 가정을 하고 있습니다. 추정 및 가정은 지속적으로 평가되며, 과거 경험과 현재의 상황에서 합리적으로 예측가능한 미래의 사건을 고려하여 이루어집니다. 이러한 회계추정은 실제 결과와 다를 수도 있습니다. 다음 회계연도에 자산 및 부채 장부금액에 조정을 미칠 수 있는 유의적 위험에 대한 추정 및 가정은 다음과 같습니다.

3.1 순확정급여부채

순확정급여부채의 현재가치는 보험수리적방식에 의해 결정되는 다양한 요소들 특히 할인율의 변동에 영향을 받습니다.(주석 18 참조)

3.2 법인세

회사의 과세소득에 대한 법인세는 세법 및 과세당국의 결정을 적용하여 산정되므로 최종 세효과를 산정하는 데에는 불확실성이 존재합니다.(주석 19 참조)

회사는 "기업소득 환류세제"에 따라 2015년부터 3년간 당기 과세소득의 일정 금액을 투자, 임금증가, 배당 등에 사용하지 않았을 때 세법에서 정하는 방법에 따라 산정된 법인세를 추가로 부담합니다. 따라서, 동 기간의 당기법인세와 이연법인세를 측정할 때 환류세제에 따른 세효과를 반영하여야 하고, 이로 인해 회사가 3년간 부담할 법인세는 각 연도의 투자, 임금증가, 배당 등의 수준에 따라 달라지므로 최종 세효과를 산정하는 데에는 불확실성이 존재합니다 .

4. 재무위험관리

4.1 재무위험관리요소

회사는 여러 활동으로 인하여 시장위험(환위험, 현금흐름이자율위험 및 가격위험), 신용위험 및 유동성위험과

같은 다양한 재무위험에 노출되어 있습니다. 회사의 전반적인 위험관리정책은 금융시장의 변동성에 초점을 맞추고 있으며 재무성과에 미치는 부정적 영향을 최소화하는데 중점을 두고 있습니다.

위험관리는 이사회에서 승인한 정책에 따라 이루어지고 있습니다. 이사회는 전반적인 위험관리에 대한 문서화된 정책, 외환위험, 이자율 위험, 신용 위험 및 유동성을 초과하는 투자와 같은 특정 분야에 관한 문서화된 정책을 검토하고 승인합니다.

4.1.1 시장위험

(1) 가격위험

회사는 유동성관리 및 영업상의 필요 등으로 지분증권에 투자하고 있습니다. 회사는 이를 위하여 하나 이상의 직접적 또는 간접적 투자수단을 이용하고 있으며 보고기간말 현재 회사의 지분증권투자(종속 및 관계기업투자 및 비상장주식은 제외)의 공정가치는 33,880,070천원(전기말: 16,112,903천원)입니다(주석 8 참조).

보고기간말 현재 시장성 있는 지분증권의 주가가 약 20% 상승 및 하락할 경우 당기와 전기의 기타포괄손익에 미치는 영향은 다음과 같습니다(단위:천원).

구 분	당 기		전 기	
	상승시	하락시	상승시	하락시
기타포괄손익에 미치는 효과				
매도가능금융자산	5,285,291	(5,285,291)	2,513,613	(2,513,613)

(2) 현금흐름 및 공정가치 이자율위험

회사는 가격변동으로 인한 재무제표 항목(금융자산, 부채)의 가치변동 위험 및 투자, 차입에서 비롯한 이자수의 (비용)의 변동위험 등의 이자율 변동위험에 노출되어 있습니다. 이러한 회사의 이자율 변동위험은 변동이자부 채권의 투자와 변동이자부 부채의 차입에서 비롯됩니다.

회사는 2015년 12월 31일 현재 변동이자부 채권 및 채무를 보유하고 있지 않습니다.

4.1.2 신용위험

신용위험은 회사의 통상적인 거래 및 투자활동에서 발생하며 고객 또는 거래상대방이 계약조건상 의무사항을 지키지 못하였을 때 발생합니다. 이러한 신용위험을 관리하기 위하여 회사는 주기적으로 고객과 거래상대방의 재무상태와 과거 경험 및 기타 요소들을 고려하여 재무신용도를 평가하고 있으며 고객과 거래상대방 각각에 대한 신용한도를 설정하고 있습니다.

당기 중 중요한 손상의 징후나 회수기일이 초과된 기타수취채권에 포함된 대여금이나 미수금 등은 발생하지 않았으며 회사는 당기말 현재 채무불이행 등이 발생할 징후는 낮은 것으로 판단하고 있습니다.

신용위험은 현금및현금성자산, 각종 예금 등과 같은 금융기관과의 거래에서도 발생할 수 있습니다. 이러한 위험을 줄이기 위해, 회사는 신용도가 높은 금융기관들에 대해서만 거래를 하고 있습니다.

보고기간말 현재 보유한 금융상품과 관련하여 담보물의 가치를 고려하지 않은 회사의 신용위험에 대한 최대노

출액은 다음과 같습니다(단위:천원).

구분	당기말			전기말		
	차감전장부가액	손상누계액	기말장부가액 (최대노출금액)	차감전장부가액	손상누계액	기말장부가액 (최대노출금액)
현금및현금성자산(*)	1,727,545	-	1,727,545	286,999	-	286,999
기타수취채권	4,297,440	-	4,297,440	2,353,982	-	2,353,982
보증계약	5,844,020	-	5,844,020	5,740,280	-	5,740,280
합계	11,869,005	-	11,869,005	8,381,261	-	8,381,261

(*) 현금및현금성자산은 현금시재액을 제외한 금액임.

4.1.3 유동성위험

유동성위험은 회사의 경영환경 또는 금융시장의 악화로 인해 회사가 부담하고 있는 단기 채무를 적기에 이행하지 못할 위험으로 정의합니다.

회사는 적정 유동성의 유지를 위하여 주기적인 자금수지 예측, 조정을 통해 유동성위험을 관리하고 있습니다.

보고기간말 현재 회사의 유동성 위험 분석내역은 다음과 같습니다(단위:천원).

- 당기말

구분	3개월 미만	3개월에서 1년 이하	1년 초과	합계
기타지급채무	363,648	1,500,000	-	1,863,648
보증계약(*)	5,844,020	-	-	5,844,020
합계	6,207,668	1,500,000	-	7,707,668

- 전기말

구분	3개월 미만	3개월에서 1년 이하	1년 초과	합계
단기차입금	-	2,589,750	-	2,589,750
기타지급채무	1,198,975	1,250,000	-	2,448,975
보증계약(*)	5,740,280	-	-	5,740,280
합계	6,939,255	3,839,750	-	10,779,005

(*) 금융보증 계약상 현금흐름은 해당 계약이 실행될 수 있는 가장 이른 기간을 기초로 분류함.

4.2 자본위험관리

회사의 자본관리목적은 건전한 자본구조를 유지하는 데 있습니다. 회사는 자본관리지표로 부채비율을 이용하고 있습니다. 이 비율은 총부채를 총자본으로 나누어 산출하고 있으며 총부채 및 총자본은 재무제표의 공시된 숫자로 계산합니다.

보고기간말 현재 회사의 부채비율은 다음과 같습니다(단위:천원).

구 분	당기말	전기말
부채	13,814,180	15,603,802
자본	416,452,156	393,861,474
부채비율	3.32%	3.96%

4.3 공정가치 측정

아래 표는 평가기법에 따라 공정가치로 측정되는 금융상품을 분석합니다. 정의된 수준들은 다음과 같습니다.

- 동일한 자산이나 부채에 대한 활성시장의(조정되지 않은) 공시가격(수준 1)
- 직접적으로(예: 가격) 또는 간접적으로(예: 가격에서 도출되어) 관측가능한, 자산이 나 부채에 대한 투입변수. 단, 수준 1에 포함된 공시가격은 제외함(수준 2)
- 관측가능한 시장자료에 기초하지 않은, 자산이나 부채에 대한 투입변수(관측가능 하지 않은 투입변수) (수준 3)

보고기간말 현재 공정가치로 측정된 금융상품의 공정가치 서열체계에 따른 수준별 공시는 다음과 같습니다(단위:천원).

- 당기말

구 분	수준 1	수준 2	수준 3	합 계
자산				
매도가능금융자산	33,880,070	-	-	33,880,070

- 전기말

구 분	수준 1	수준 2	수준 3	합 계
자산				
매도가능금융자산	16,112,903	-	-	16,112,903

활성시장에서 거래되는 금융상품의 공정가치는 보고기간 말 현재 고시되는 시장가격에 기초하여 산정됩니다. 거래소, 판매자, 중개인, 산업집단, 평가기관 또는 감독기관을 통해 공시가격이 용이하게 그리고 정기적으로 이용가능하고, 그러한 가격이 독립된 당사자 사이에서 정기적으로 발생한 실제 시장거래를 나타낸다면, 이를 활성시장으로 간주합니다. 회사가 보유하고 있는 금융자산의 공시되는 시장가격은 매입호가입니다. 이러한 상품들은 수준 1에 포함됩니다.

활성시장에서 거래되지 아니하는 금융상품(예: 장외파생상품)의 공정가치는 평가기법을 사용하여 결정하고 있습니다. 이러한 평가기법은 가능한 한 관측가능한 시장정보를 최대한 사용하고 기업특유정보를 최소한으로 사용합니다. 이 때, 해당 상품의 공정가치 측정에 요구되는 모든 유의적인 투입변수가 관측가능하다면 해당 상품은 수준 2에 포함됩니다.

만약 하나 이상의 유의적인 투입변수가 관측가능한 시장정보에 기초한 것이 아니라면 해당 상품은 수준 3에 포함됩니다.

금융상품의 공정가치를 측정하는 데에 사용되는 평가기법에는 다음이 포함됩니다.

- 유사한 상품의 공시시장가격 또는 딜러가격
- 파생상품의 공정가치는 보고기간말 현재의 선도환율 등을 사용하여 해당 금액을 현재가치로 할인하여 측정

나머지 금융상품에 대해서는 현금흐름의 할인기법 등의 기타 기법을 사용합니다. 매도가능금융자산을 제외한 금융상품과 금융부채의 경우 장부가액을 공정가치의 합리적인 근사치로 추정하고 있습니다.

5. 범주별 금융상품

(1) 보고기간말 현재 회사의 범주별 금융상품 내역은 다음과 같습니다(단위:천원).

- 당기말

구 분	대여금 및 수취채권	매도가능 금융자산	상각후원가 측정금융부채	합 계
금융자산				
현금및현금성자산	1,727,545	-	-	1,727,545
매도가능금융자산	-	33,880,070	-	33,880,070
기타수취채권	4,297,440	-	-	4,297,440
합 계	6,024,985	33,880,070	-	39,905,055
금융부채				
기타지급채무	-	-	1,863,648	1,863,648
합 계	-	-	1,863,648	1,863,648

- 전기말

구 분	대여금 및 수취채권	매도가능 금융자산	상각후원가 측정금융부채	합 계
금융자산				
현금및현금성자산	286,999	-	-	286,999
매도가능금융자산	-	16,112,903	-	16,112,903
기타수취채권	2,353,982	-	-	2,353,982
합 계	2,640,981	16,112,903	-	18,753,884
금융부채				
단기차입금	-	-	2,500,000	2,500,000
기타지급채무	-	-	2,448,975	2,448,975
합 계	-	-	4,948,975	4,948,975

(2) 당기와 전기 중 회사의 범주별 금융상품의 손익은 다음과 같습니다(단위:천원).

구 분	당 기	전 기
매도가능금융자산		
평가손익(기타포괄손익)	13,858,390	2,205,278

배당금수익	253,272	221,989
대여금 및 수취채권		
이자수익	38,869	3,778
외화관련손익	(1,363)	(23,683)
상각후원가측정금융부채		
이자비용	(25,180)	(312,986)

6. 금융자산의 신용건전성

외부 신용등급을 얻을 수 있는 경우 외부신용등급 또는 거래상대방의 부도율에 대한 역사적 정보를 참조하여 연체 및 손상되지 않은 금융자산의 신용 건전성을 측정하였습니다(단위:천원).

단기은행예치금	당기말	전기말
외부신용등급이 있는 거래상대방		
AAA	1,727,545	113,451
AA+	-	173,548
합 계	1,727,545	286,999

7. 현금및현금성자산

보고기간말 현재 현금및현금성자산의 내역은 다음과 같습니다(단위:천원).

구 분	당기말	전기말
단기은행예치금	1,727,545	286,999

8. 매도가능금융자산

(1) 당기와 전기 중 매도가능금융자산의 변동내역은 다음과 같습니다(단위:천원).

구 분	당 기	전 기
기초금액	16,112,903	13,285,624
평가	17,767,167	2,827,279
기말금액	33,880,070	16,112,903

(2) 보고기간말 현재 매도가능금융자산의 상세내역은 다음과 같습니다(단위:천원).

구 분	당기말	전기말
지분증권_상장주식(*1)(*2)	33,880,070	16,112,903

(*1) 보고기간말 현재 상장주식의 내역은 다음과 같습니다(단위:천원).

회사명	당기말				전기말

	보유주식수(*3)	지분율(%)	취득원가	시가	장부가액	장부가액
GOLDWIN INC.	556,800	4.67	5,725,442	33,880,070	33,880,070	16,112,903

(*2) 보고기간말 현재 손상된 매도가능금융자산은 없습니다.

(*3) 해당주식은 2015년 10월 1일자로 5:1 비율로 주식 병합.

9. 기타수취채권

(1) 보고기간말 현재 기타수취채권의 장부금액과 대손충당금은 다음과 같습니다(단위:천원).

구 분	당기말			전기말		
	채권액	대손충당금	장부가액	채권액	대손충당금	장부가액
미수금	4,297,440	-	4,297,440	2,353,982	-	2,353,982

(2) 보고기간말 현재 기타수취채권(대손충당금 차감전)에 대한 연령분석 내역은 다음과 같습니다(단위:천원).

구 분	당기말	전기말
연체되지 않은 채권	4,297,440	2,353,982
연체되었으나 손상되지 않은 채권(*1)		
3개월 이하	-	-
3개월 초과 6개월 이하	-	-
손상채권(*2)		
6개월 초과	-	-
합 계	4,297,440	2,353,982

(*1) 연체되었으나 손상되지 않은 채권은 최근 부도기록이 없는 여러 독립된 소비자들과 관련됨.

(*2) 개별적으로 손상된 채권은 주로 예측하지 못한 경제적인 어려움을 겪고 있는 거래처와 관련된 채권임.

(3) 보고기간말 현재 기타수취채권의 신용위험의 최대노출금액은 장부금액 전액이며회사가 보유하고 있는 담보는 없습니다.

10. 기타유동자산

보고기간말 현재 기타유동자산의 내역은 다음과 같습니다(단위:천원).

구 분	당기말	전기말
선급금	64,736	25,895
선급비용	3,741	3,663
합 계	68,477	29,558

11. 종속기업 및 공동지배기업

(1) 보고기간말 현재 종속기업 투자내역은 다음과 같습니다(단위:천원).

구 분	소재국가	결산월	당기말	전기말

			지분율(%)	장부금액	지분율(%)	장부금액
(주)영원무역	대한민국	12월	50.52	210,554,593	50.52	210,554,593
(주)영원아웃도어	대한민국	12월	59.30	160,959,881	59.30	160,959,881
KEPZ(*)	방글라데시	12월	100.00	-	100.00	-
Qweto GmbH	스위스	12월	51.42	498,189	51.42	498,189
POIVRE BLANC INTERNATIONAL AG	스위스	12월	100.00	3,042,244	100.00	3,042,244
(주)스캇노스아시아	대한민국	12월	60.00	1,232,040	-	-
합 계				376,286,947		375,054,907

(*) KOREAN EPZ(KEPZ) CORPORATION(BD) LIMITED.

(2) 보고기간말 현재 공동지배기업 투자내역은 다음과 같습니다(단위:천원).

구 분	소재국가	당기말		전기말	
		지분율(%)	장부금액	지분율(%)	장부금액
(주)스캇노스아시아	대한민국	-	-	60.00	1,232,040

(3) 당기와 전기 중 종속기업 및 공동지배기업투자주식의 변동내역은 다음과 같습니다(단위:천원).

구 분	종속기업		공동지배기업	
	당 기	전 기	당 기	전 기
기초 장부금액	375,054,907	377,286,043	1,232,040	1,232,040
취득	-	2,925,874	-	-
처분/대체	1,232,040	(5,157,010)	(1,232,040)	-
보고기간말 장부금액	376,286,947	375,054,907	-	1,232,040

(4) 당기 중 (주)스캇노스아시아는 공동지배기업에서 종속기업으로 대체되었습니다.

(5) 회사는 종속기업인 KEPZ에 대하여 1,819,055천원을 손상차손으로 인식하였습니다.

12. 유형자산

(1) 당기와 전기 중 유형자산의 변동내역은 다음과 같습니다(단위:천원).

- 당기

구 분	구축물	차량운반구	비품	시설물	건설중인자산	합 계
기초 순장부금액	311,444	2	195,000	24,664	-	531,110
취득	18,000	-	-	-	27,000	45,000
감가상각비	(22,225)	-	-	(1,641)	-	(23,866)
기말 순장부금액	307,219	2	195,000	23,023	27,000	552,244
취득원가	653,743	203,391	195,000	48,283	27,000	1,127,417

감가상각누계액	(346,524)	(203,389)	-	(25,260)	-	(575,173)
순장부금액	307,219	2	195,000	23,023	27,000	552,244

- 전기

구 분	구축물	차량운반구	비품	시설물	합 계
기초 순장부금액	333,059	2	195,000	26,306	554,367
감가상각비	(21,615)	-	-	(1,642)	(23,257)
기말 순장부금액	311,444	2	195,000	24,664	531,110
취득원가	635,743	203,391	195,000	48,283	1,082,417
감가상각누계액	(324,299)	(203,389)	-	(23,619)	(551,307)
순장부금액	311,444	2	195,000	24,664	531,110

(2) 감가상각비는 전액 판매비와관리비에 포함되어 있습니다.

13. 무형자산

(1) 당기와 전기 중 무형자산의 변동내역은 다음과 같습니다(단위:천원).

구 분	당 기	전 기
	산업재산권	산업재산권
기초 순장부금액	4,739	8,085
무형자산상각비	(3,345)	(3,346)
기말 순장부금액	1,394	4,739
취득원가	56,867	56,867
상각누계액	(55,473)	(52,128)
순장부금액	1,394	4,739

(2) 무형자산상각비는 전액 판매비와관리비에 포함되어 있습니다.

14. 투자부동산

(1) 당기와 전기 중 투자부동산의 변동내역은 다음과 같습니다(단위:천원).

- 당기

구 분	토지	건물	합 계
기초 순장부금액	7,228,777	6,630,259	13,859,036
처분	(784)	-	(784)
감가상각비	-	(406,033)	(406,033)
기말 순장부금액	7,227,993	6,224,226	13,452,219
취득원가	7,227,993	10,616,939	17,844,932
감가상각누계액	-	(4,392,713)	(4,392,713)

순장부금액	7,227,993	6,224,226	13,452,219
-------	-----------	-----------	------------

- 전기

구 분	토지	건물	합 계
기초 순장부금액	7,228,777	7,037,027	14,265,804
감가상각비	-	(406,768)	(406,768)
기말 순장부금액	7,228,777	6,630,259	13,859,036
취득원가	7,228,777	10,616,939	17,845,716
감가상각누계액	-	(3,986,680)	(3,986,680)
순장부금액	7,228,777	6,630,259	13,859,036

(2) 당기말 현재 투자부동산의 공정가치는 27,444,768천원(전기:25,315,203천원)입니다.

(3) 당기중 투자부동산에서 발생한 임대수익은 1,664,200천원(전기:1,515,700천원)입니다.

(4) 감가상각비는 전액 판매비와관리비에 포함되어 있습니다.

15. 기타지급채무

보고기간말 현재 기타지급채무의 내역은 다음과 같습니다(단위:천원).

구 분	당기말	전기말
유동항목		
미지급금	140,072	185,782
미지급비용	223,576	1,013,193
임대보증금	1,500,000	1,250,000
합 계	1,863,648	2,448,975

16. 기타유동부채

보고기간말 현재 기타유동부채의 내역은 다음과 같습니다(단위:천원).

구 분	당기말	전기말
선수금	381,000	381,000
예수금	77,457	32,286
합 계	458,457	413,286

17. 단기차입금

보고기간말 현재 단기차입금 내역은 다음과 같습니다(단위:천원).

구 분	차입처	이자율	당기말	전기말

		당기말 현재		
운영자금	우리은행	-	-	2,500,000

18. 순확정급여부채

(1) 보고기간말 현재 순확정급여부채의 산정내역은 다음과 같습니다(단위:천원).

구 분	당기말	전기말
확정급여채무의 현재가치	16,816,925	16,803,813
사외적립자산의 공정가치(*)	(16,315,540)	(13,946,441)
재무상태표상 순확정급여부채	501,385	2,857,372

(2) 당기와 전기 중 확정급여채무의 변동내역은 다음과 같습니다(단위:천원).

구 분	당 기	전 기
기초금액	16,803,813	13,712,867
당기근무원가	421,074	363,504
이자비용	401,881	477,853
과거근무원가 및 정산손익	-	(26,549)
재측정요소:		
- 인구통계적가정의 변동으로 인한 보험수리적손익	(27,653)	-
- 재무적가정의 변동으로 인한 보험수리적손익	69,383	518,337
- 경험적조정으로 인한 보험수리적손익	(723,399)	1,757,801
제도에서의 지급 :		
- 급여의 지급	(134,174)	-
관계회사 전출액	6,000	-
보고기간말 금액	16,816,925	16,803,813

(3) 당기와 전기 중 사외적립자산의 변동내역은 다음과 같습니다(단위:천원).

구 분	당 기	전 기
기초금액	13,946,441	11,425,939
이자수익	299,893	374,702
전출입효과	5,927	-
재측정요소:		
- 사외적립자산의 수익 (이자수익에 포함된 금액 제외)	(23,605)	(104,200)
기여금:		
- 사용자	2,220,000	2,250,000
제도에서의 지급 :		

급여의 지급	(133,116)	-
보고기간말 금액	16,315,540	13,946,441

(4) 보고기간말 현재 보험수리적평가를 위하여 적용된 주요 가정은 다음과 같습니다.

구 분	당기말	전기말
할인율	2.40%	2.60%
미래임금상승률	4.35%	6.15%

(5) 보고기간말 현재 사외적립자산의 구성내역은 다음과 같습니다(단위:천원).

구 분	당기말	전기말
유동성자산	2,013,338	3,621,891
유가증권	13,537,003	9,973,100
기타자산	765,199	351,450
합 계	16,315,540	13,946,441

(6) 주요 가정의 변동에 따른 당기 확정급여채무의 민감도 분석은 다음과 같습니다(단위:천원).

구 분	확정급여채무에 대한 영향		
	가정의 변동	가정의 증가	가정의 감소
할인율	1%	(359,300)	390,144
임금상승률	1%	369,190	(347,640)

(7) 미래현금흐름에 대한 확정급여제도의 영향

회사는 기금의 적립수준을 매년 검토하고, 기금에 결손이 발생하는 경우 이를 보전하는 정책을 보유하고 있습니다.

당기말 현재 할인되지 않은 연금 급여지급액의 만기분석은 아래와 같습니다(단위:천원).

구 분	1년미만	1년~2년미만	2~5년미만	5년이상	합 계
급여지급액	2,827,604	2,516,168	11,746,883	707,297	17,797,952

확정급여채무의 가중평균만기는 2.23년입니다.

19. 법인세비용 및 이연법인세

(1) 당기 및 전기 중에 발생한 법인세비용의 구성내용은 다음과 같습니다(단위:천원).

구 분	당 기	전 기
당기손익에 대한 당기법인세	607,637	1,118,447
전기법인세 조정사항	163,065	83,236

일시적차이로 인한 이연법인세 변동액	4,271,315	(412,080)
기타포괄손익에 직접 반영된 법인세	(4,053,551)	(98,327)
법인세비용	988,466	691,276

(2) 당기와 전기 중 법인세비용차감전순이익에 대한 법인세비용과 평균세율을 사용하여 이론적으로 계산된 금액과의 차이는 다음과 같습니다(단위:천원).

구 분	당 기	전 기
법인세비용차감전순이익	15,009,917	20,225,790
적용세율에 따른 세부담액(*)	3,280,182	4,432,641
법인세 효과:		
- 세무상 과세되지 않는 수익	(2,274,874)	(3,168,356)
- 세무상 차감되지 않는 비용	440	-
- 법인세추납액(환급액)	163,065	83,236
- 세액감면	(37,991)	(39,205)
- 이연법인세가 인식되지 않은 일시적차이	-	(576,208)
- 기타	(142,356)	(40,832)
법인세비용	988,466	691,276

(*) 적용세율은 법인세율과 주민세율의 합계로서, 2억원이하 11%, 2억원초과 22%

(3) 기타포괄손익의 각 구성항목과 관련된 법인세효과는 다음과 같습니다(단위:천원).

구 분	당 기			전 기		
	반영 전	법인세효과	반영 후	반영 전	법인세효과	반영 후
매도가능금융자산평가손익	17,767,167	(3,908,777)	13,858,390	2,827,279	(622,001)	2,205,278
순확정급여부채의 재측정요소	658,064	(144,774)	513,290	(2,380,338)	523,674	(1,856,664)
합 계	18,425,231	(4,053,551)	14,371,680	446,941	(98,327)	348,614

(4) 보고기간말 현재 이연법인세자산과 부채의 회수 및 결제시기는 다음과 같습니다(단위:천원).

구 분	당기말	전기말
이연법인세자산		
12개월 이내에 결제될 이연법인세자산	782	1,268
12개월 후에 결제될 이연법인세자산	3,547,686	3,458,895
소 계	3,548,468	3,460,163
이연법인세부채		
12개월 이내에 결제될 이연법인세부채	-	-
12개월 후에 결제될 이연법인세부채	(14,538,141)	(10,178,521)
소 계	(14,538,141)	(10,178,521)
이연법인세자산(부채) 순액	(10,989,673)	(6,718,358)

(5) 당기와 전기 중 동일과세당국과 관련된 금액을 상계하기 이전의 이연법인세자산과 부채의 변동은 다음과 같습니다(단위:천원).

- 당기

구 분	당기초	손익계산서	기타포괄손익	당기말
이연법인세자산				
퇴직급여채무	3,431,038	231,679	(144,774)	3,517,943
연차부채	1,268	(486)	-	782
지급수수료	27,857	-	-	27,857
지급보증료	-	1,886	-	1,886
합 계	3,460,163	233,079	(144,774)	3,548,468
이연법인세부채				
종속기업투자주식	(3,641,061)	-	-	(3,641,061)
토지압축기장충당금	(1,117,800)	-	-	(1,117,800)
퇴직연금운용자산	(3,067,100)	(450,843)	-	(3,517,943)
현물출자자산	(67,319)	-	-	(67,319)
매도가능금융자산	(2,285,241)	-	(3,908,777)	(6,194,018)
합 계	(10,178,521)	(450,843)	(3,908,777)	(14,538,141)

- 전기

구 분	전기초	손익계산서	기타포괄손익	전기말
이연법인세자산				
퇴직급여채무	2,778,321	129,043	523,674	3,431,038
단기종업원급여	132,452	(131,184)	-	1,268
지급수수료	27,857	-	-	27,857
합 계	2,938,630	(2,141)	523,674	3,460,163
이연법인세부채				
종속기업투자주식	(4,708,119)	1,067,058	-	(3,641,061)
토지압축기장충당금	(1,117,800)	-	-	(1,117,800)
퇴직연금운용자산	(2,512,590)	(554,510)	-	(3,067,100)
현물출자자산	(67,319)	-	-	(67,319)
매도가능금융자산	(1,663,240)	-	(622,001)	(2,285,241)
합 계	(10,069,068)	512,548	(622,001)	(10,178,521)

(6) 보고기간말 현재 이연법인세자산으로 인식하지 아니한 차감할 일시적차이의 내역은 다음과 같습니다(단위:천원).

구 분	당기말	전기말	사 유
종속기업투자주식	8,487,014	8,487,014	처분하지 않을 예정

20. 자본금과 주식발행초과금

(1) 당기와 전기 중 자본금과 주식발행초과금 변동내역은 다음과 같습니다(단위:천원).

일 자	구 분	주식수	보통주자본금	주식발행초과금	합 계
2014.1.1	전기초	13,635,592	6,817,796	113,893,779	120,711,575
2014.12.31	전기말	13,635,592	6,817,796	113,893,779	120,711,575
2015.1.1	당기초	13,635,592	6,817,796	113,893,779	120,711,575
2015.12.31	당기말	13,635,592	6,817,796	113,893,779	120,711,575

(2) 보고기간말 현재 회사의 자본금과 주식발행초과금의 내역은 다음과 같습니다.

구 분	당기말	전기말
회사가 발행할 주식의 총수	100,000,000주	100,000,000주
1주의 금액	500원	500원
발행한 보통주식의 수	13,635,592주	13,635,592주
자본금	6,817,796,000원	6,817,796,000원
주식발행초과금	113,893,779,001원	113,893,779,001원

(3) 보고기간말 현재 회사의 발행주식수 중 상법에 의하여 의결권이 제한되어 있는 주식수는 2,030,694주(전기말: 2,030,694주)입니다.

21. 기타자본항목

(1) 보고기간말 현재 기타자본항목의 세부내역은 다음과 같습니다(단위:천원).

구 분	당기말	전기말
자본잉여금:		
재평가적립금	20,674,485	20,674,485
자기주식처분이익	6,332,674	6,332,674
기타자본잉여금	58,005,153	58,005,153
기타포괄손익누계액:		
매도가능금융자산평가이익	21,960,610	8,102,220
순확정급여부채의 재측정요소	(5,668,829)	(6,182,119)
자본조정:		
자기주식(*)	(5,031,552)	(5,031,552)
합 계	96,272,541	81,900,861

(*) 보고기간말 현재 발행주식 중에서 자기주식 등 법령에 의하여 의결권이 제한되어 있는 주식의 내역은 다음과 같습니다.

주식소유자	소유주식수	지분율	의결권제한근거
자기주식	2,030,694주	14.89%	상법 제369조 제2항

(2) 당기 중 기타포괄손익누계액의 변동내역은 다음과 같습니다(단위:천원).

구분	기초	증감	기말
매도가능금융자산	8,102,220	13,858,390	21,960,610
순확정급여부채의 재측정요소	(6,182,119)	513,290	(5,668,829)

상기 기타포괄손익누계액의 증감은 법인세효과가 차감된 후의 금액입니다.

22. 이익잉여금

(1) 보고기간말 현재 회사의 이익잉여금의 세부내역은 다음과 같습니다(단위:천원).

구분	당기말	전기말
법정적립금(*1)	6,424,200	6,424,200
임의적립금(*2)	174,926,013	159,926,013
미처분이익잉여금	18,117,827	24,898,824
합계	199,468,040	191,249,037

(*1) 대한민국에서 제정되어 시행 중인 상법의 규정에 따라, 회사는 자본금의 50%에 달할 때까지 매 결산기마다 현금에 의한 이익배당금의 10% 이상을 이익준비금으로 적립하도록 되어 있습니다. 동 이익준비금은 현금으로 배당할 수 없으나 자본전입 또는 결손보전이 가능합니다.

(*2) 임의적립금은 주주총회의 결의에 의하여 배당이 가능한 잉여금입니다.

(2) 당기의 이익잉여금처분계산서는 2016년 3월 18일 주주총회에서 처분될 예정입니다(전기 처분확정일: 2015년 3월 31일, 단위:원).

과목	제 42(당)기		제 41(전기)	
I. 미처분이익잉여금		18,117,826,999		24,898,824,670
1. 전기이월미처분이익잉여금	4,096,375,670		5,364,310,662	
2. 당기순이익	14,021,451,329		19,534,514,008	
II. 이익잉여금처분액		(13,802,449,000)		(20,802,449,000)
1. 임의적립금	(8,000,000,000)		(15,000,000,000)	
2. 배당금 (현금배당(주당배당금(률): 당기: 500원(100%) 전기: 500원(100%)))	(5,802,449,000)		(5,802,449,000)	
III. 차기이월미처분이익잉여금		4,315,377,999		4,096,375,670

23. 배당금

2015년 및 2014년에 지급된 배당금은 각각 5,802,449천원(주당 500원)과 5,802,449천원(주당500원)입니다. 2015년 12월 31일로 종료하는 회계연도에 대한 주당 배당금 및 총배당금은 각각 500원과 5,802,449천원이며 2016년 3월 18일로 예정된 정기주주총회에 의안으로 상정될 예정입니다. 당기의 재무제표는 이러한 미지급배

당금을 포함하고 있지 않습니다.

24. 판매비와 관리비

당기와 전기 중 판매비와관리비 세부내역은 다음과 같습니다(단위:천원).

구 분	당 기	전 기
급여	2,157,689	2,894,711
퇴직급여	523,062	440,107
복리후생비	87,549	106,300
제세공과금	107,660	103,336
감가상각비	429,899	430,025
보험료	8,030	8,269
지급수수료	153,263	165,079
무형자산상각비	3,345	3,346
기타	19,695	34,177
합 계	3,490,192	4,185,350

25. 기타수익과 기타비용

당기와 전기 중 기타수익 및 비용의 세부내역은 다음과 같습니다(단위:천원).

구 분	당 기	전 기
기타수익		
외환차익	5,719	633
외화환산이익	-	947
유형자산처분이익	6,680	-
잡이익	32,673	20
합 계	45,072	1,600
기타비용		
외화환산손실	3,687	23,846
외환차손	3,395	1,417
종속기업투자자산처분손실	-	2,231,135
기부금	-	30,000
합 계	7,082	2,286,398

26. 비용의 성격별 분류

당기와 전기 중 회사의 비용의 성격별 분류 세부내역은 다음과 같습니다(단위:천원).

구 분	당 기	전 기
급여 및 퇴직급여	2,680,751	3,334,818
복리후생비	87,549	106,300
감가상각비	429,899	430,025
무형자산상각비	3,345	3,346

지급수수료	153,263	165,079
기타비용	135,385	145,782
합 계(*)	3,490,192	4,185,350

(*) 판매비와관리비 항목만을 포함하고 있습니다.

27. 금융수익 및 금융비용

당기와 전기 중 금융수익 및 금융비용의 내역은 다음과 같습니다(단위:천원).

구 분	당 기	전 기
금융수익		
단기은행예치금에 대한 이자수익	38,869	3,778
금융비용		
은행차입금에 대한 이자비용	25,180	312,986

28. 주당순이익

기본주당순이익은 회사의 보통주당기순이익을 회사가 매입하여 자기주식으로 보유하고 있는 보통주를 제외한 당기의 가중평균 유통보통주식수로 나누어 산정하였습니다. 한편, 회사는 희석증권을 발행하지 않았으므로 기본주당이익과 희석주당이익은 동일합니다(단위:원,주).

구 분	당 기	전 기
보통주 당기순이익	14,021,451,329원	19,534,514,008원
가중평균 유통보통주식수(*)	11,604,898주	11,604,898주
기본주당순이익	1,208원	1,683원

(*) 가중평균유통보통주식수 등의 산정내역 (단위:주)

구 분	당 기	전 기
기초 보통주	13,635,592	13,635,592
(-)가중평균자기주식수	(-)2,030,694	(-)2,030,694
가중평균유통보통주식수	11,604,898	11,604,898

29. 영업으로부터 창출된 현금

(1) 당기와 전기 중의 영업으로부터 창출된 현금은 다음과 같습니다(단위:천원).

구 분	당 기	전 기
당기순이익	14,021,451	19,534,514
조정 :		
1. 법인세비용	988,466	691,276
2. 금융수익	(38,869)	(3,778)
3. 금융비용	25,180	312,986
4. 배당금수익	(12,309,374)	(17,883,956)
5. 감가상각비	429,899	430,025

6. 무형자산상각비	3,345	3,346
7. 퇴직급여	523,062	440,107
8. 종속기업투자주식처분손실	-	2,231,135
9. 외화환산이익	-	(947)
10. 외화환산손실	3,687	23,846
11. 유형자산처분이익	(6,680)	-
소 계	(10,381,284)	(13,755,960)
순운전자본의 변동 :		
1. 기타수취채권의 감소(증가)	(1,947,145)	2,534,632
2. 기타유동자산의 증가	(38,920)	(25,403)
3. 기타지급채무의 감소	(835,327)	(496,700)
4. 기타유동부채의 증가(감소)	45,171	(62,445)
5. 확정급여부채의 감소	(2,220,985)	(2,250,000)
소 계	(4,997,206)	(299,916)
합 계	(1,357,039)	5,478,638

(2) 당기와 전기 중 현금의 유입과 유출이 없는 중요한 거래는 다음과 같습니다(단위: 천원).

구 분	당 기	전 기
매도가능금융자산의 평가손익	17,767,167	2,827,279
종속기업투자주식으로 대체	1,232,040	-
현물출자	-	2,925,874

30. 우발채무와 약정사항

(1) 당기말 현재 금융기관과의 주요 약정사항은 다음과 같습니다(단위:천원).

구 분	금융기관	한 도	사용금액
기업일반대출	우리은행	10,000,000	-

(2) 회사는 종속회사의 차입 등과 관련하여 지급보증을 제공하고 있습니다(주석31참조).

31. 특수관계자 거래

(1) 보고기간말 현재 특수관계자는 다음과 같습니다.

구 분	회사명
유의적인 영향력을 행사하는 기업	(주)와이엠에스에이
종속기업	(주)영원무역, (주)영원아웃도어, KOREAN EPZ(KEPZ) CORPORATION(BD) LIMITED., POIVRE BLANC INTERNATIONAL AG, Qweto GmbH (주)스캇노스아시아

영원무역의 종속기업	<p> YOUNGONE (CEPZ) LTD. YOUNGONE SPORTSWEAR (CEPZ) LTD. LALMAI SPORTSWEAR INDUSTRIES LTD. TITAS SPORTSWEAR INDUSTRIES LTD. YOUNGONE HI-TECH SPORTSWEAR INDUSTRIES LTD. SAVAR SPORTSWEAR CO., LTD. YOUNGONE PADDING(CEPZ) LTD. YOUNGONE GARMENT ACCESSORIES INDUSTRIES LTD. SAVAR DYEING & FINISHING INDUSTRIES LTD. YOUNGONE SYNTHETIC FIBRE PRODUCTS INDUSTRIES LTD. SUNGNAM TEXTILES MILLS LTD. YOUNGONE SPORTS SHOES INDUSTRIES LTD. YOUNGONE SHOES ACCESSORIES INDUSTRIES LTD. KARNAPHULI SHOES INDUSTRIES LTD. SUNGNAM LEATHER AND SPORTS PRODUCT INDUSTRIES LTD. QINGDAO YOUNGONE SPORTS PRODUCTS CO., LTD. QINGDAO YOUNGONE SPORTSWEAR CO.,LTD. QINGDAO MAN BOK SPORTSWEAR CO., LTD. QINGDAO YOUNGONE BROAD PEAK TRADING CO.,LTD. YOUNGONE NAM DINH CO., LTD. SUNGNAM KNITTING MILLS CO., LTD. YOUNGONE BACGIANG CO.,LTD. YOUNGONE HUNGYEN CO.,LTD. YOUNGONE (EL SALVADOR) S.A DE C.V. EVER SUMMIT (HK) LTD. DONGNAMA TRADING CO.,LTD. YOUNGONE AMERICA INC. YOUNGONE(ISTANBUL) APPAREL SANAYI VE TICARET LTD. SIRKETI ARIRANG AVIATION (IOM) LTD. MOUNTAIN SUMMIT HOLDINGS, LTD. SAMARKAND APPAREL LLC. SHINHAN EMULSION CO.,LTD. KARNAPHULI SPORTSWEAR INDUSTRIES LTD. SURMA GARMENTS WASHING & FINISHING CO., LTD. ARIRANG AVIATION LTD. OUTDOOR RESEARCH, LLC. SCOTT CORPORATION SA BROAD PEAK INTERNATIONAL LTD. </p>
영원무역의 공동지배기업	<p> GREEN GROUND LTD. DESIGNER TEXTILES INTERNATIONAL LTD. </p>

SCOTT CORPORATION SA의 종속기업	SCOTT SPORTS SA SCOTT USA INC. SSG (EUROPE) DISTRIBUTION CENTER NV SCOTT USA LTD. SCOTT ITALIA S.R.L. SPF S.P.A. SCOTT SPORTS AB SCOTT SPORTS AFRICA (PTY) LTD. SCOTT SPORTS INDIA (PVT) LTD. DFG INC. SWC L.L.C. BERGAMONT FAHRRAD VERTRIEB GMBH
SCOTT CORPORATION SA의 공동지배기업	INTERNATIONAL RETAIL CORPORATION SA.
POIVRE BLANC INTERNATIONAL AG.의 종속기업	POIVRE BLANC S-13 POIVRE BLANC LOGISTICS
(주)스캇노스아시아의 종속기업	SCOTT JAPAN INC.
기타특수관계자	DESIGNER TEXTILES VIETNAM CO.,LTD. BEIJING L.L.BEAN YOUNGONE

당기중 SCOTT CORPORATION SA, (주)스캇노스아시아 및 그 종속회사는 연결대상편입으로 특수관계가 변경되었습니다.

(2) 당기와 전기 중 특수관계자와의 중요한 영업상의 거래내용은 다음과 같습니다(단위:천원).

구 분	회사명	당 기			전 기		
		배당금수익	기타	배당금지급	배당금수익	기타	배당금지급
유의적인 영향력을 행사하는 기업	(주)와이엠에스에이	-	-	1,983,486	-	-	1,983,486
종속기업	(주)영원무역	4,477,264	4,496,035	-	4,477,264	6,110,820	-
	(주)영원아웃도어	7,578,838	1,712,275	-	13,184,703	2,976,015	-
합 계		12,056,102	6,208,310	1,983,486	17,661,967	9,086,835	1,983,486

(3) 보고기간말 현재 특수관계자에 대한 중요한 채권·채무의 내용은 다음과 같습니다(단위:천원).

구 분	회사명	당기말			전기말		
		미수금	미지급비용	임대보증금	미수금	미지급비용	임대보증금
종속기업	(주)영원무역	3,023,781	12,909	1,500,000	151,598	66	1,250,000
	(주)영원아웃도어	1,188,666	-	-	2,099,386	-	-
	POIVRE BLANC S-13	84,333	-	-	88,020	-	-
합 계		4,296,780	12,909	1,500,000	2,339,004	66	1,250,000

(4) 당기말 현재 회사가 특수관계자를 위하여 제공하고 있는 지급보증의 내역은 다음과 같습니다(단위:천원, JPY).

구분	제공받은회사	보증금액				비고
		당기말		전기말		
종속기업	(주)스캇노스아시아	KRW	3,900,000	KRW	3,900,000	차입금지급보증
	SCOTT JAPAN INC.	JPY	200,000,000	JPY	200,000,000	보증신용장지급보증

(5) 당기와 전기 중 주요경영진 전체에 대한 보상내역은 다음과 같습니다(단위:천원).

구분	당기	전기
급여	2,655,700	2,370,000
퇴직급여	500,232	415,195
합계	3,155,932	2,765,195

6. 기타 재무에 관한 사항

가. 대손충당금 설정현황 (연결기준)

- 계정과목별 대손충당금 설정내역

(단위 : 백만원, %)

구분	계정과목	채권 총액	대손충당금	대손충당금 설정률
제42기	매출채권	355,393	10,107	2.84
	미수금	36,209	78	0.22
	선급금	28,511	-	-
	단기대여금	759	2	0.26
	합 계	420,872	10,187	2.42
제41기	매출채권	270,902	6,256	2.31
	미수금	29,854	291	0.97
	선급금	-	-	-
	합 계	300,756	6,547	2.18
제40기	매출채권	255,044	2,631	1.03
	미수금	23,011	18	0.08
	선급금	-	-	-
	합 계	278,055	2,649	0.95

- 대손충당금 변동현황

(단위 : 백만원, %)

구분	제42기	제41기	제40기
1. 기초 대손충당금 잔액합계	6,547	2,649	1,677
2. 순대손처리액(① - ② ± ③)	-	-	-
① 대손처리액(상각채권액)	-	-	-
② 상각채권회수액	-	-	-
③ 기타증감액	-	-	-
3. 대손상각비 계상(환입)액	3,640	3,898	972
4. 기말 대손충당금 잔액합계	10,187	6,547	2,649

- 매출채권관련 대손충당금 설정방침

당사는 분기말 현재 매출채권, 선급금, 미수금 등 받을채권 잔액의 회수가능에 대한개별분석 및 과거의 대손경험율을 토대로 하여 예상되는 대손추정액을 대손충당금으로 설정하고 있습니다.

- 당해 사업연도말 현재 경과기간별 매출채권 잔액 현황

(단위 : 백만원, %)

구 분		6월 이하	6월 초과 1년 이하	1년 초과 3년 이하	3년 초과	계
금 액	일반	315,156	3,173	-	-	318,329
	특수관계자	187	-	-	-	187
	계	315,343	3,173	-	-	318,516
구성비율		99%	1%	-	-	100%

나. 재고자산 현황 등(연결기준)

- 재고자산의 사업부문별 보유현황

(단위 : 백만원, %)

사업부문	계정과목	제42기	제41기	제40기	비고
제조 OEM	상 품	-	-	-	-
	제 품	27,387	40,167	23,888	-
	원 재 료	77,532	73,877	75,051	-
	재 공 품	39,448	30,229	25,722	-
	저 장 품	24,479	17,447	16,633	-
	미 착 품	16,174	14,150	8,258	-
브랜드 유통 / 기타	상 품	302,827	77,090	52,817	-
	제 품	2,143	2,740	14,157	-
	원 재 료	9,397	6,384	11,299	-
	재 공 품	1,128	-	-	-
	저 장 품	193	-	-	-
	미 착 품	3,396	-	-	-
합 계		504,104	262,084	227,825	-
총자산대비 재고자산 구성비율(%) [재고자산합계÷기말자산총계×100]		19.04	14.77	14.09	-
재고자산회전율(회수) [연환산 매출원가÷{(기초재고+기말재고)÷2}]		3.30	4.20	4.13	-

- 재고자산의 실사내용

- 1) 실사원칙: 당사는 매회계연도말 기준으로 연초에 외부감사인의 입회하에 전수 실사를 실시하며, 실물과 장부상의 차이를 조정해가고 있습니다.
- 2) 실사방법: 당사의 내수판매용 상품은 생산구입연도와 제품실물 상태에 따라 장기체화재고를 파악하고, 이를 제품평가에 반영하고 있습니다.

다. 공정가치평가 절차요약

아래 표는 평가기법에 따라 공정가치로 측정되는 금융상품을 분석합니다. 정의된 수준들은 다음과 같습니다.

- 동일한 자산이나 부채에 대한 활성시장의 (조정되지 않은) 공시가격(수준 1)
- 직접적으로(예: 가격) 또는 간접적으로(예: 가격에서 도출되어) 관측가능한, 자산이나 부채에 대한 투입변수. 단, 수준 1에 포함된 공시가격은 제외함(수준 2)
- 관측가능한 시장자료에 기초하지 않은, 자산이나 부채에 대한 투입변수(관측가능하지 않은 투입변수) (수준 3)

1. 공정가치 서열체계

보고기간말 현재 공정가치로 측정된 연결회사 금융상품의 공정가치 서열체계에 따른수준별 공시는 다음과 같습니다(단위:천원).

- 당기말

구 분	수준1	수준2	수준3	합 계
자 산	-	-	-	-
매도가능금융자산	134,473,695	-	-	134,473,695
파생상품자산	-	1,547,553	-	1,547,553
부채	-	-	-	-
파생상품부채	-	2,455,391	-	2,455,391

- 전기말

구 분	수준1	수준2	수준3	합 계
자 산	-	-	-	-
매도가능금융자산	67,368,602	-	-	67,368,602

활성시장에서 거래되는 금융상품의 공정가치는 보고기간 말 현재 고시되는 시장가격에 기초하여 산정됩니다. 거래소, 판매자, 중개인, 산업집단, 평가기관 또는 감독기관을 통해 공시가격이 용이하게 그리고 정기적으로 이용가능하고, 그러한 가격이 독립된 당사자 사이에서 정기적으로 발생한 실제 시장거래를 나타낸다면, 이를 활성시장으로 간주합니다. 연결회사가 보유하고 있는 금융자산의 공시되는 시장가격은 매입호가입니다. 이러한 상품들은 수준 1에 포함됩니다.

활성시장에서 거래되지 아니하는 금융상품(예: 장외파생상품)의 공정가치는 평가기법을 사용하여 결정하고 있습니다. 이러한 평가기법은 가능한 한 관측가능한 시장정보를 최대한 사용하고 기업특유정보를 최소한으로 사용합니다. 이 때, 해당 상품의 공정가치 측정에 요구되는 모든 유의적인 투입변수가 관측가능하다면 해당 상품은 수준 2에 포함됩니다.

만약 하나 이상의 유의적인 투입변수가 관측가능한 시장정보에 기초한 것이 아니라면 해당 상품은 수준 3에 포함됩니다.

금융상품의 공정가치를 측정하는 데에 사용되는 평가기법에는 다음이 포함됩니다.

- 유사한 상품의 공시시장가격 또는 딜러가격

- 파생상품의 공정가치는 보고기간말 현재의 선도환율 등을 사용하여 해당 금액을 현재가치로 할인하여 측정

나머지 금융상품에 대해서는 현금흐름의 할인기법 등의 기타 기법을 사용합니다. 매도가능금융자산을 제외한 금융상품과 금융부채의 경우 장부가액을 공정가치의 합리적인 근사치로 추정하고 있습니다.

2. 원가로 측정되는 금융상품

매도가능금융자산 중 원가로 측정된 내역은 다음과 같습니다(단위:천원).

구 분	당기말	전기말
MAXPEED CARGO (BD) LTD.	139,145	139,145
한국패션유통물류 주식회사	882,169	882,169
MXF TECHNOLOGIES, INC.(*)	1	1
SCOTT Benelux N.V.	110,659	-
ACERBIS UK Ltd	30,738	-
합 계	1,162,712	1,021,315

(*) 전기 이전 순자산가액이 취득가액을 현저하게 미달하여 손상차손을 인식함(주석 10 참조).

상기 매도가능자산은 비상장 지분상품이며 사업 초기 단계로 추정 현금흐름의 편차가 유의적이고 다양한 추정치의 발생확률을 신뢰성 있게 평가할 수 없으므로 원가법으로 측정하였습니다.

연결회사는 위의 지분상품을 단기적으로 처분할 계획은 없으며 향후 공정가치를 신뢰성 있게 측정할 수 있게 되는 때에 공정가치로 측정할 예정입니다.

3. 범주별 금융상품

(1) 보고기간말 현재 연결회사의 범주별 금융상품 내역은 다음과 같습니다
(단위:천원).

- 당기말

구 분	대여금 및 수취채권	매도가능 금융자산	상각후원가 측정금융부채	기타금융자산· 부채	합 계
금융자산					
현금및현금성자산	555,901,273	-	-	-	555,901,273
장·단기금융상품	36,759,615	-	-	-	36,759,615
파생상품자산	-	-	-	1,547,553	1,547,553
매도가능금융자산	-	135,636,407	-	-	135,636,407
매출채권	345,285,793	-	-	-	345,285,793
기타수취채권	52,105,390	-	-	-	52,105,390
합 계	990,052,071	135,636,407	-	1,547,553	1,127,236,031

금융부채					
매입채무	-	-	176,063,079	-	176,063,079
단기차입금	-	-	171,531,228	-	171,531,228
사채	-	-	99,752,964	-	99,752,964
장기차입금	-	-	115,891,455	-	115,891,455
파생상품부채	-	-	-	2,455,391	2,455,391
기타지급채무	-	-	97,923,727	-	97,923,727
합 계	-	-	661,162,453	2,455,391	663,617,844

- 전기말

구 분	대여금 및 수취채권	매도가능 금융자산	상각후원가 측정금융부채	합 계
금융자산				
현금및현금성자산	275,640,033	-	-	275,640,033
장·단기금융상품	45,134,968	-	-	45,134,968
매도가능금융자산	-	68,389,917	-	68,389,917
매출채권	264,645,807	-	-	264,645,807
기타수취채권	40,603,237	-	-	40,603,237
합 계	626,024,045	68,389,917	-	694,413,962
금융부채				
매입채무	-	-	62,787,178	62,787,178
단기차입금	-	-	46,742,249	46,742,249
사채	-	-	49,879,434	49,879,434
장기차입금	-	-	17,430,493	17,430,493
기타지급채무	-	-	69,198,229	69,198,229
합 계	-	-	246,037,583	246,037,583

(2) 당기와 전기 중 연결회사의 범주별 금융상품의 손익은 다음과 같습니다(단위:천원).

구 분	당 기	전 기
대여금 및 수취채권		
이자수익	3,544,044	4,904,837
외환손익	38,156,916	7,432,687
합계	41,700,960	12,337,524
매도가능금융자산		
평가손익(기타포괄손익)	53,844,905	9,022,481
평가손익(손익대체)	(291,190)	-
처분손익(당기손익)	2,829,608	(53,140)
배당금수익	1,058,937	928,837

합계	57,442,260	9,898,178
상각후원가로 측정하는 부채		
이자비용	9,181,404	4,777,130
외환손익	(35,087,855)	(3,862,349)
합계	(25,906,451)	914,781

라. 기타

채무증권 발행실적

(기준일 : 2015년 12월 31일)

(단위 : 백만원, %)

발행회사	증권종류	발행방법	발행일자	권면총액	이자율	평가등급 (평가기관)	만기일	상환여부	주관회사
(주)영원무역	회사채	공모	2012년 06월 29일	50,000	3.920%	A+ (NICE신용평가) A+ (한국기업평가)	2017년 06월 29일	미상환	NH투자증권 (구 우리투자증권)
(주)영원무역	회사채	공모	2015년 05월 21일	50,000	2.582%	A+ (NICE신용평가) A+ (한국기업평가)	2020년 05월 21일	미상환	NH투자증권
합계	-	-	-	100,000	-	-	-	-	-

사채관리계약 주요내용 및 충족여부 등

(작성기준일 : 2015년 12월 31일)

(단위 : 백만원, %)

채권명	발행일	만기일	발행액	사채관리 계약체결일	사채관리회사
(주)영원무역 제1회 무보증사채	2012년 06월 29일	2017년 06월 29일	50,000	2012년 06월 19일	신한금융투자 주식회사
재무비율 유지현황	계약내용	부채비율(연결재무제표 기준) 300% 이하 유지			
	이행현황	이행 (60.77%)			
담보권설정 제한현황	계약내용	자기자본 500% 미만 유지			
	이행현황	이행 (2,265억원)			
자산처분 제한현황	계약내용	한 회계연도당 총액 1조원 이상 자산처분 제한			
	이행현황	이행 (136억원)			
이행상황보고서 제출현황	이행현황	해당사항없음			

사채관리계약 주요내용 및 충족여부 등

(작성기준일 : 2015년 12월 31일)

(단위 : 백만원, %)

채권명	발행일	만기일	발행액	사채관리 계약체결일	사채관리회사
(주)영원무역 제2회 무보증사채	2015년 05월 21일	2020년 05월 21일	50,000	2015년 05월 11일	한국예탁결제원
재무비율 유지현황	계약내용	부채비율 (별도재무제표 기준) 400% 이하유지			
	이행현황	이행 (69.03%)			

담보권설정 제한현황	계약내용	채무합계액 1조원 미만유지
	이행현황	이행 (2,265 억원)
자산처분 제한현황	계약내용	직전 회계년도(별도) 총자산의 50% 미만 유지
	이행현황	이행 (0.03%)
이행상황보고서 제출현황	이행현황	해당사항없음

기업어음증권 미상환 잔액

(기준일 : 2015년 12월 31일)

(단위 : 원)

잔여만기		10일 이하	10일초과 30일이하	30일초과 90일이하	90일초과 180일이하	180일초과 1년이하	1년초과 2년이하	2년초과 3년이하	3년 초과	합 계
미상환 잔액	공모	-	-	-	-	-	-	-	-	-
	사모	-	-	-	-	-	-	-	-	-
	합계	-	-	-	-	-	-	-	-	-

전자단기사채 미상환 잔액

(기준일 : 2015년 12월 31일)

(단위 : 원)

잔여만기		10일 이하	10일초과 30일이하	30일초과 90일이하	90일초과 180일이하	180일초과 1년이하	합 계	발행 한도	잔여 한도
미상환 잔액	공모	-	-	-	-	-	-	-	-
	사모	-	-	-	-	-	-	-	-
	합계	-	-	-	-	-	-	-	-

회사채 미상환 잔액

(기준일 : 2015년 12월 31일)

(단위 : 백만원)

잔여만기		1년 이하	1년초과 2년이하	2년초과 3년이하	3년초과 4년이하	4년초과 5년이하	5년초과 10년이하	10년초과	합 계
미상환 잔액	공모	-	50,000	-	-	50,000	-	-	100,000
	사모	-	-	-	-	-	-	-	-
	합계	-	50,000	-	-	50,000	-	-	100,000

신종자본증권 미상환 잔액

(기준일 : 2015년 12월 31일)

(단위 : 원)

잔여만기		1년 이하	1년초과 5년이하	5년초과 10년이하	10년초과 15년이하	15년초과 20년이하	20년초과 30년이하	30년초과	합 계
미상환 잔액	공모	-	-	-	-	-	-	-	-
	사모	-	-	-	-	-	-	-	-
	합계	-	-	-	-	-	-	-	-

조건부자본증권 미상환 잔액

(기준일 : 2015년 12월 31일)

(단위 : 원)

잔여만기	1년 이하	1년초과	2년초과	3년초과	4년초과	5년초과	10년초과	20년초과	30년초과	합 계

			2년이하	3년이하	4년이하	5년이하	10년이하	20년이하	30년이하		
미상환 잔액	공모	-	-	-	-	-	-	-	-	-	-
	사모	-	-	-	-	-	-	-	-	-	-
	합계	-	-	-	-	-	-	-	-	-	-

IV. 감사인의 감사의견 등

1. 회계감사인의 명칭 및 감사의견

사업연도	감사인	감사의견	감사보고서 특기사항
제42기(당기)	삼일회계법인	적정	해당사항 없음
제41기(전기)	삼일회계법인	적정	해당사항 없음
제40기(전전기)	삼일회계법인	적정	해당사항 없음

2. 감사용역 체결현황

사업연도	감사인	내 용	보수	총소요시간
제42기(당기)	삼일회계법인	분.반기 재무제표검토 개별및 연결재무제표감사	40,000 천원	518
제41기 (전기)	삼일회계법인	분.반기 재무제표검토 개별및 연결재무제표감사	40,000 천원	473
제40기(전전기)	삼일회계법인	분.반기 재무제표검토 개별및 연결재무제표감사	40,000 천원	720

3. 회계감사인과의 비감사용역 계약체결 현황

사업연도	계약체결일	용역내용	용역수행기간	용역보수	비고
제42기(당기)	-	-	-	-	-
	-	-	-	-	-
제41기 (전기)	-	-	-	-	-
	-	-	-	-	-
제40기(전전기)	-	-	-	-	-
	-	-	-	-	-

4. 내부통제에 관한 사항

당사는 주식회사의 외부감사에 관한 법률에 의거 내부회계관리제도를 설계, 운영하고 있습니다. 위의 법령에 따라 당사의 내부회계 관리제도와 규정이 보고서 제출일 현재 정상적으로 운영되고 있음을 알려드립니다.

V. 이사의 경영진단 및 분석의견

1. 예측정보에 대한 주의사항

당사가 본 경영진단 및 분석의견에서 미래에 발생할 것으로 예측하여 기재 또는 표시한 내용은 동 의견서 작성시점의 사건 및 재무성과에 대한 회사의 의견을 반영한 것입니다. 동 예측정보는 미래의 경영환경과 관련된 다양한 가정에 기초하고 있으며, 이러한 가정들은 동 의견서 작성시점의 합리적인 근거에 기초하였지만 외부 환경, 회사 내부경영과 관련된 요인 및 기타 변수로 인하여 결과적으로 부정확한 것으로 판명될 수도 있습니다. 당사는 동 의견서의 예측정보 작성시점 이후에 발생하는 위험 또는 불확실성을 반영하기 위하여 예측정보에 기재한 사항을 수정하는 정정보고서를 공시할 의무는 없습니다. 결과적으로 이러한 주의문구는 모든 예측정보에 대하여 적용되며, 동 의견서상에서 회사가 예상한 결과 또는 사항이 실현되거나 회사가 당초에 예상한 영향이 발생한다는 확신을 제공할 수 없습니다. 동 의견서에 기재된 예측정보는 동 의견서 작성시점을 기준으로 작성한 것이며, 회사가 이러한 위험요인이나 예측정보를 업데이트할 책임이 없음을 유의하시기 바랍니다.

2. 개요

당사는 2009년 4월 14일자 이사회 결의 및 2009년 5월 29일자 임시주주총회 결의에의거 2009년 7월 1일을 분할기준일로 하여 투자사업부문을 영위할 존속법인인 (주)영원무역홀딩스와 투자사업부문을 제외한 주요 제조 및 유통 사업부문을 영위할 분할신설법인인 (주)영원무역으로 분할하고, (주)영원무역홀딩스를 지주회사 체제로 전환하였습니다.

당사는 새로운 지주회사 사업비전에 맞추어 자회사의 사업단위를 수출 및 제조사업, 브랜드·리테일사업, 개발사업체제로 각각 구분 운영하면서 각 사업단위별로 책임 경영체제를 확립함과 동시에 각 사업분야에서 경쟁력을 확보하여 지속적인 성장을 도모하고자 합니다. 또한 각 사업 자회사들이 경영환경의 불확실성을 선제적으로 극복하고 지속 성장을 도모하도록 사업 자회사들의 투자 의사결정과 재무적 지원활동을 강화하고 동시에 경영 감시 활동을 통하여, 모든 사업 자회사들이 각 사업 영역별로 과감한 투자와 경영 합리화를 통하여 단기적 경영성과 달성뿐 아니라 장기적인 지속 성장간의 균형을 도모하고자 합니다.

3. 재무상태 및 영업실적 (연결기준)

가. 재무상태

2015년 12월 말 연결기준으로 현재의 자산총계는 2조 6,482 억원이며, 유동자산은 1조 5,218 억원, 비유동자산은 1조 1,264 억원으로 구성되어있습니다. 유동부채는 4,737 억원이며, 비유동부채는 4,482 억원을 포함하여 부채총계는 9,219 억원이며, 자본총계는 1조 7,263 억원입니다. 따라서 회사의 부채비율은 53.4%이며, 유동비율은 320.9%입니다.

(단위: 백만원)

구분	제 42기	제 41기	증 감
자산			
Ⅰ. 유동자산	1,521,833	914,777	607,056
Ⅱ. 비유동자산	1,126,398	860,013	266,385
자산총계	2,648,231	1,774,790	873,441
부채			

Ⅰ. 유동부채	473,706	217,634	256,072
Ⅱ. 비유동부채	448,190	216,763	231,427
부채총계	921,896	434,397	487,499
자본			
Ⅰ. 지배기업지분	814,118	678,967	135,151
1. 자본금	6,818	6,818	-
2. 주식발행초과금	113,894	113,894	-
3. 이익잉여금	618,694	539,816	78,878
4. 기타자본항목	74,712	18,440	56,272
Ⅱ. 비지배지분	912,217	661,426	250,791
자본총계	1,726,335	1,340,393	385,942
부채와자본총계	2,648,231	1,774,790	873,441

나. 영업실적 (연결기준)

당사 2015년도 영업실적을 살펴보면, 총매출액은 1조 8,805 억원, 영업이익은 2,309억원 그리고 당기순이익은 1,726억원을 시현하였습니다.

(단위 : 백만원)

구 분	제42기	제41기	증 감
매출액	1,880,488	1,644,311	236,177
영업이익	230,875	234,996	-4,121
당기순이익	172,629	181,666	-9,037
기본주당순이익 (원)	7,297	7,407	-110

한편 주력 사업회사인 (주)영원무역은 연결기준으로 2015년도에 총매출액 1조 5,849억원, 영업이익 1,968억원을 기록하였고, The North Face 외 기타 아웃도어 브랜드 유통사업을 전개하는 사업자회사 (주)영원아웃도어의 2015년도 총매출액은 3,802억원, 영업이익은 303억원을 기록하였습니다.

4. 유동성 및 자금조달 (연결기준)

유동성위험은 연결회사의 경영환경 또는 금융시장의 악화로 인해 연결회사가 부담하고 있는 단기 채무를 적기에 이행하지 못할 위험으로 정의합니다.

연결회사는 적정 유동성의 유지를 위하여 주기적인 자금수지 예측, 조정을 통해 유동성위험을 관리하고 있습니다.

보고기간말 현재 연결회사의 유동성위험 분석내역은 다음과 같습니다(단위:천원).

- 당기말

구 분	3개월 미만	3개월에서 1년이하	1년에서 2년 이하	2년초과	합 계
차입금	136,568,934	35,054,205	36,538,283	94,219,007	302,380,429

사채	812,500	2,437,500	52,270,000	53,547,500	109,067,500
매입채무	137,034,862	39,028,217	-	-	176,063,079
기타지급채무	72,455,763	6,953,241	2,699,150	15,815,573	97,923,727
파생상품부채	2,455,391	-	-	-	2,455,391
보증계약(*)	3,633,200	-	-	-	3,633,200
합 계	352,960,650	83,473,163	91,507,433	163,582,080	691,523,326

(*) 금융보증 계약상 현금흐름은 해당 계약이 실행될 수 있는 가장 이른 기간을 기초로 분류함.

- 전기말

구 분	3개월 미만	3개월에서 1년이하	1년에서 2년 이하	2년초과	합 계
단기차입금	7,301,557	40,221,289	385,011	17,719,251	65,627,108
사채	490,000	1,470,000	1,960,000	51,470,000	55,390,000
매입채무	62,787,178	-	-	-	62,787,178
기타지급채무	60,680,252	7,518,566	999,411	-	69,198,229
보증계약(*)	9,147,800	-	-	-	9,147,800
합 계	140,406,787	49,209,855	3,344,422	69,189,251	262,150,315

(*) 금융보증 계약상 현금흐름은 해당 계약이 실행될 수 있는 가장 이른 기간을 기초로 분류함.

4. 그밖의 투자의사결정에 필요한 사항

가. 중요한 회계정책 및 추정에 관한 사항

당사 2015년 감사보고서 중 '재무제표에 대한 주석' 을 참고하시기 바랍니다.

VI. 이사회 등 회사의 기관에 관한 사항

1. 이사회에 관한 사항

가. 이사회 구성 개요

보고서 작성기준일 현재 당사의 이사회는 3명의 상근이사, 1인의 비상근이사로 구성되어 있습니다. 또한 이사회 내에는 상벌위원회인 소위원회가 있으며 이사회의 권한은 아래와 같습니다.

1. 상법 규정사항
2. 정관 규정사항
3. 당사 사업계획 및 기타 사업운영에 관한 중요 방침
4. 중요 규정의 제정 또는 기구의 개폐통합에 관한 사항
5. 중요한 인사 정책, 상벌에 관한 사항
6. 중요한 소송 및 화해에 관한 사항
7. 자금의 차입 및 그 상환에 관한 사항
8. 중요 자산의 취득 및 처분에 관한 사항
9. 기타 업무운영에 중요성이 인정되는 사항

각 이사의 주요 이력 및 업무분장은 VIII. 임원 및 직원 등에 관한 사항의 1.가. 임원의 현황을 참조하시기 바랍니다.

나. 주요 안건 및 의결사항

회차	개최일자	의 안 내 용	가 결 여 부	사외이사
				이영선
1	2015.02.27	2014년 (제41기) 재무제표 승인 및 현금배당 결의	가결	찬성
2	2015.03.02	제41기 정기주주총회 소집의 건	가결	찬성
3	2015.03.16	제41기 정기주주총회 변경소집의 건	가결	찬성
4	2015.04.02	SCOTT JAPAN INC 차입 지급보증의 건	가결	찬성
5	2015.07.28	우리은행 한도감액 및 기간 연장의 건	가결	찬성

다. 이사회내의 위원회 및 활동내역

위원회명	구성	성명	설치목적 및 권한사항	비고
상벌위원회	3명	성기학 채규태 성래은	사원의 공정한 표창 및 징계를 심의하기 위함.	-

이사회내의 소위원회인 상벌위원회는 상근이사 3명으로 구성되어 있으며 사원의 공정한 표창 및 징계를 심의하기 위하여 설치되었으나 당해 사업연도의 작성기준일 현재 활동한 사항은 없습니다.

라. 이사의 독립성

이사는 주주총회에서 선임하며, 주주총회에서 선임할 이사후보자는 이사회가 선정하여 주주총회에 제출할 의안으로 확정하고 있습니다. 또한 회사의 중요한 의사결정은 이사회의 심의

및 결정을 통하여 이루어지고 있습니다.

직명	성명	추천인	담당 업무	회사와의 거래	최대주주 또는 주요주주와의 관계
사내이사 (대표이사)	성 기 학	이사회	대표이사	해당없음	본인
사내이사	성 래 은	이사회	사업자회사 영업 및 관리	해당없음	친인척
사내이사	채 규 태	이사회	사업자회사 기획 및 재무	해당없음	해당없음
사외이사	이 영 선	이사회	사외이사	해당없음	해당없음

2. 감사제도에 관한 사항

가. 감사에 관한 사항

당사는 본 보고서 제출일 현재 감사위원회를 별도로 설치하고 있지 아니하며, 주주총회 결의에 의하여 선임된 감사 1명이 감사업무를 수행하고 있습니다. 감사는 이사회에 참석하여 독립적으로 이사의 업무를 감독할 수 있으며, 제반업무와 관련하여 관련장부 및 관계서류를 해당부서에 제출을 요구 할 수 있습니다. 또한 필요시 회사로부터 영업에 관한 사항을 보고 받을 수 있으며, 적절한 방법으로 경영정보에 접근 할 수 있습니다. 감사의 인적사항에 대해서는 VIII. 임원 및 직원 등에 관한 사항의 1.가. 임원의 현황을 참조하기 바랍니다.

나. 감사의 주요활동내역

회차	개최일자	의 안 내 용	가 결 여 부
1	2015.02.27	2014년 (제41기) 재무제표 승인 및 현금배당 결의	가결
2	2015.03.02	제41기 정기주주총회 소집의 건	가결
3	2015.03.16	제41기 정기주주총회 변경소집의 건	가결
4	2015.04.02	SCOTT JAPAN INC 차입 지급보증의 건	가결
5	2015.07.28	우리은행 한도감액 및 기간 연장의 건	가결

※ 제 41기 정기주주총회 개최일자인 2015년 3월 31일 이전의 감사의 주요활동내역은 이 전 감사의 활동내역입니다.

3. 주주의 의결권 행사에 관한 사항

당사 주주의 의결권은 1주마다 1개로 하며 집중투표제나 서면투표제, 전자투표제는 도입되어 있지 않습니다.

VII. 주주에 관한 사항

최대주주 및 특수관계인의 주식소유 현황

(기준일 : 2015년 12월 31일)

(단위 : 주, %)

성명	관계	주식의 종류	소유주식수 및 지분율				비고
			기 초		기 말		
			주식수	지분율	주식수	지분율	
성기학	본인	보통주	2,309,745	16.94	2,309,745	16.94	-
성래은	임원	보통주	2,400	0.02	2,400	0.02	-
이선진	친인척	보통주	1,727	0.01	1,727	0.01	-
김희진	친인척	보통주	43,616	0.32	43,616	0.32	-
이선결	친인척	보통주	29,077	0.21	29,077	0.21	-
염종섭	임원	보통주	250	0.00	150	0.00	-
(주)와이엠에스에이	기타	보통주	3,966,971	29.09	3,966,971	29.09	-
영원무역홀딩스 사내근로복지기금	기타	보통주	20,000	0.15	20,000	0.15	-
계		보통주	6,373,786	46.74	6,373,686	46.74	-
		-	-	-	-	-	-

[최대주주의 개요]

최대주주 성명	직 위	주요경력 (최근 5년간)		
		기 간	경 력 사 항	겸 임 현 황
성 기 학	대표이사 및 회장	1974년 6월 ~ 현재	(주)영원무역홀딩스 대표이사 및 회장	(주)영원무역 대표이사 및 회장 (주)영원아웃도어 대표이사 및 회장 한국섬유산업연합회 회장

나. 주식 소유현황

(기준일 : 2015년 12월 31일)

(단위 : 주)

구분	주주명	소유주식수	지분율	비고
5% 이상 주주	성기학	2,309,745	16.94	-
	(주)와이엠에스에이	3,966,971	29.09	-
	자기주식	2,030,694	14.89	-
	FIDELITY LOW PRICED STOCK FUND	889,600	6.52	-
우리사주조합		302	0.00	-

소액주주현황

(기준일 : 2015년 12월 31일)

(단위 : 주)

구 분	주주		보유주식		비 고
	주주수	비율	주식수	비율	
소액주주	3,047	99.6%	2,382,605	17.5%	-

다. 주식사무

정관상 신주인수권의 내용	<p>①이 회사가 이사회 결의로 신주를 발행하는 경우 다음 각 호의 방식에 의한다.</p> <ol style="list-style-type: none"> 1. 주주에게 그가 가진 주식 수에 따라서 신주를 배정하기 위하여 신주인수의 청약을 할 기회를 부여하는 방식 2. 발행주식총수의 100분의 50을 초과하지 않는 범위 내에서 신기술의 도입, 재무구조의 개선 등 회사의 경영상 목적을 달성하기 위하여 필요한 경우 제1호 외의 방법으로 특정한 자(이 회사의 주주를 포함한다)에게 신주를 배정하기 위하여 신주인수의 청약을 할 기회를 부여하는 방식 3. 발행주식총수의 100분의 50을 초과하지 않는 범위 내에서 제1호 외의 방법으로 불특정 다수인(이 회사의 주주를 포함한다)에게 신주인수의 청약을 할 기회를 부여하고 이에 따라 청약을 한 자에 대하여 신주를 배정하는 방식 <p>②제1항 제3호의 방식으로 신주를 배정하는 경우에는 이사회 결의로 다음 각 호의 어느 하나에 해당하는 방식으로 신주를 배정하여야 한다.</p> <ol style="list-style-type: none"> 1. 신주인수의 청약을 할 기회를 부여하는 자의 유형을 분류하지 아니하고 불특정 다수의 청약자에게 신주를 배정하는 방식 2. 관계 법령에 따라 이사사주조합원에 대하여 신주를 배정하고 청약되지 아니한 주식까지 포함하여 불특정 다수인에게 신주인수의 청약을 할 기회를 부여하는 방식 3. 주주에 대하여 우선적으로 신주인수의 청약을 할 수 있는 기회를 부여하고 청약되지 아니한 주식이 있는 경우 이를 불특정 다수인에게 신주를 배정받을 기회를 부여하는 방식 4. 투자매매업자 또는 투자중개업자가 인수인 또는 주선인으로서 마련한 수요예측 등 관계 법규에서 정하는 합리적인 기준에 따라 특정한 유형의 자에게 신주인수의 청약을 할 수 있는 기회를 부여하는 방식 <p>③제1항 제2호 및 제3호에 따라 신주를 배정하는 경우 상법 제416조제1호, 제2호, 제2호의2, 제3호 및 제4호에서 정하는 사항을 그 납입기일의 2주 전까지 주주에게 통지하거나 공고하여야 한다. 다만, 자본시장과 금융투자업에 관한 법률 제165조의9에 따라 주요사항보고서를 금융위원회 및 거래소에 공시함으로써 그 통지 및 공고를 갈음할 수 있다.</p> <p>④제1항 각호의 어느 하나의 방식에 의해 신주를 발행할 경우에는 발행할 주식의 종류와 수 및 발행가격 등은 이사회 결의로 정한다.</p> <p>⑤회사는 신주를 배정하는 경우 그 기일까지 신주인수의 청약을 하지 아니하거나 그 가액을 납입하지 아니한 주식이 발생하는 경우에 그 처리방법은 발행가액의 적정성 등 관련 법령에서 정하는 바에 따라 이사회 결의로 정한다.</p> <p>⑥회사는 신주를 배정하면서 발생하는 단주에 대한 처리방법은 이사회 결의로 정한다.</p> <p>⑦회사는 제1항 제1호에 따라 신주를 배정하는 경우에는 주주에게 신주인수권증서를 발행하여야 한다.</p>				
결 산 일	12월 31 일	정기주주총회	3월 중		
주주명부폐쇄시기	1월 1일부터 1월 31일까지				
주권의 종류	1주권 5주권 10주권 50주권 100주권 500주권 1,000주권 10,000주권 총 8 (종)				
명의개서대리인	국민은행 증권대행부 (Tel : 02-2073-8105)				

주주의 특전	없 음	공고게재신문	매일경제신문
--------	-----	--------	--------

라. 주가 및 주식거래실적

(단위 : 원, 천주)

종 류		2015년 7월 - 2015년 12월					
		7월	8월	9월	10월	11월	12월
보통주	최 고	90,500	94,500	88,400	86,000	70,400	68,000
	최 저	82,800	78,200	78,700	71,700	62,900	57,800
월간거래량		462	386	252	382	246	166

VIII. 임원 및 직원 등에 관한 사항

1. 임원 및 직원의 현황

가. 임원 현황

(기준일 : 2015년 12월 31일)

(단위 : 주)

성명	성별	출생년월	직위	등기임원 여부	상근 여부	담당 업무	주요경력	소유주식수		재직기간	임기 만료일
								의결권 있는 주식	의결권 없는 주식		
성기학	남	1947년 07월	회장	등기임원	상근	대표이사	서울대 상대 졸업 현 한국성유산업연합회 회장 현 ㈜영원아웃도어 대표이사 현 ㈜영원무역 대표이사	2,309,745	-	41년 1개월	2016년 03월 14일
성래은	여	1978년 11월	사장	등기임원	상근	사업자회사 영업 및 관리	Stanford University 졸업 현 ㈜영원무역 전무이사	2,400	-	13년 3개월	2016년 03월 14일
채규태	남	1957년 01월	부사장	등기임원	상근	사업자회사 기획 및 재무	연세대 경영대학원 졸업 안건회계법인 현 ㈜영원무역 부사장	-	-	14년 7개월	2016년 03월 14일
이영선	남	1947년 08월	사이외사	등기임원	비상근	사이외사	연세대학교 교수 한림대학교 총장	-	-	3년 10개월	2018년 03월 20일
유창종	남	1947년 01월	감사	등기임원	상근	감사	서울대 상대 졸업 국제상사 파리지사 법인 사장 ㈜영풍전자 부사장	-	-	0년 9개월	2018년 02월 20일
영종섭	남	1951년 05월	상무	미등기임원	상근	재무	한국외대 졸업 굿모닝신한증권	150	-	7년 5개월	-

※ 기준일 이후 대표이사 변동 내용

2016년 3월 19일 이사회에서 임기만료된 성기학 대표이사의 후임으로 성래은 대표이사를 신규 선임 함.

나. 직원 현황

(기준일 : 2015년 12월 31일)

(단위 : 백만원)

사업부문	성별	직원 수				합계	평균 근속연수	연간급여 총액	1인평균 급여액	비고
		기간의 정함이 없는 근로자		기간제 근로자						
		전체	(단시간 근로자)	전체	(단시간 근로자)					
관리사무 및 생산직	남	9	0	0	0	9	14년 3개월	144	16	-
관리사무 및 생산직	여	2	0	1	0	3	9년 3개월	23	8	-
합계		11	0	1	0	12	-	167	-	-

※ 상기 직원 현황은 겸직인원 포함입니다.

2. 임원의 보수 등

<이사·감사 전체의 보수현황>

1. 주주총회 승인금액

(단위 : 백만원)

구분	인원수	주주총회 승인금액	비고
등기이사 (사외이사포함)	4	6,000	-
감사위원회 위원 또는 감사	1	100	-

2. 보수지급금액

(단위 : 백만원)

구분	인원수	보수총액	1인당 평균보수액	비고
등기이사	3	3,113	1,038	-
사외이사	1	40	40	-
감사위원회 위원 또는 감사	1	100	100	-
계	5	3,256	651	-

<이사·감사의 개인별 보수현황>

1. 개인별 보수지급금액

(단위 : 백만원)

이름	직위	보수총액	보수총액에 포함되지 않는 보수
성기학	대표이사	1,880	-

2. 산정기준 및 방법

성명	보수의 종류	금액(백만원)	산정기준 및 방법
성기학 회장	급여	1,500	이사보수한도의 범위 내에서 산정하여 연간 급여총액을12개월로균등 나누어 지급
	상여	380	상여급 결정은 주로 두 가지 지표를 고려하여 결정되었는 바, 계량적 지표로서 당연도 매출이 전년대비 14% 증가하였고, 비계량지표로서는 대표이사 회장으로서는 리더쉽 발휘를 통한 직전사업연도 보다 사업자회사들의 경영성과 달성을 고려하여 결정 했으며, 주주총회에서 승인한 총 이사보수 한도액 내에서 결정 집행 함
	주식매수선택권 행사이익	-	해당사항없음
	기타 근로소득	-	해당사항없음
	퇴직소득	-	해당사항없음
	기타소득	-	해당사항없음

IX. 계열회사 등에 관한 사항

가. 계열회사 현황

.영원무역.

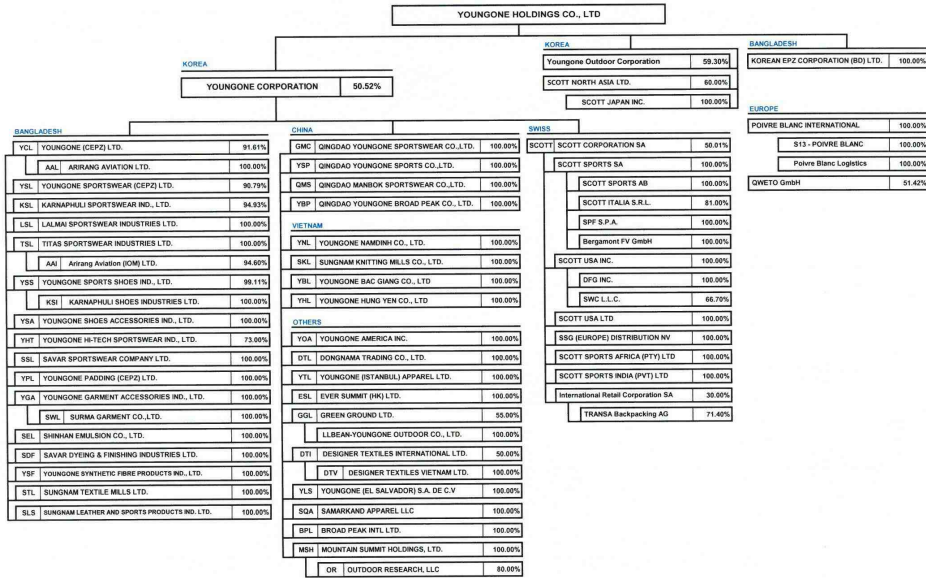

16032814279291

나. 타법인출자 현황

(기준일 : 2015년 12월 31일)

(단위 : 백만원, 주, %)

법인명	최초취득일자	출자 목적	최초취득 금액	기초잔액			증가(감소)			기말잔액			최근사업연도 재무현황	
				수량	지분율	장부 가액	취득(처분)		평가 손익	수량	지분율	장부 가액	총자산	당기 순손익
							수량	금액						
㈜영원무역	2009년 07월 01일	의류제조, 판매	201,829	22,386,320	50.52	210,555	-	-	0	22,386,320	50.52	210,555	1,358,084	55,400
㈜영원아웃도어	1992년 10월 15일	의류판매, 유통	80,702	355,814	59.30	160,959	-	-	0	355,814	59.30	160,959	359,542	26,224
KEPZ	1999년 06월 14일	부동산 개발	11,628	4,832,000	100.00	-	-	-	0	4,832,000	100.00	-	30,325	-538
PBI	2013년 11월 26일	의류유통	3,042	600	100.00	3,042	-	-	0	600	100.00	3,042	7,481	-1,149
QWETO GMBH	1996년 02월 29일	의류제조, 판매	12	18	51.42	498	-	-	0	18	51.42	498	5,032	6
㈜스카노스아시아	2012년 09월 20일	자전거 관련 판매, 유통	1,232	300,000	60.00	1,232	-	-	0	300,000	60.00	1,232	14,729	238
합 계				-	-	376,286	-	-	-	-	-	376,286	-	-

X. 이해관계자와의 거래내용

1. 최대주주등에 대한 신용공여등

가. 가지급금 및 대여금(유가증권 대여 포함)내역

성명(법인명)	관계	거 래 내 역				비 고
		채무금액	채무보증금액	채무보증기간	채무보증조건	
스캇노스아시아	계열회사	30억원	39억원	2016년 11월까지	1년단기	-
Scott Japan Inc.	손자회사	2억엔	2억엔	2016년 4월까지	1년단기 보증신용장	-

나. 담보제공 내역

- 해당 사항 없습니다.

다. 채무보증 내역

- 해당 사항 없습니다.

라. 부동산 거래 내역

- 해당 사항 없습니다.

2. 대주주와의 자산양수도

- 해당 사항 없습니다.

XI. 그 밖에 투자자 보호를 위하여 필요한 사항

1. 주주총회 의사록 요약

주총일자	결의 내용	비고
제42기 주주총회 (2016.03.18)	제1호 의안 : 제42기 재무제표(이익잉여금처분 계산서 포함) 및 연결재무제표 승 인의 건 제2호 의안: 이사 선임의 건 제4호 의안: 이사보수 한도액 승인의 건 제5호 의안: 감사보수 한도액 승인의 건	원안대로 승인 유임이사: 성래은, 채규태 이사보수: 30억원 감사보수: 1억원
제41기 주주총회 (2015.03.31)	제1호 의안 : 제41기 재무제표(이익잉여금처분 계산서 포함) 및 연결재무제표 승 인의 건 제2호 의안: 이사 선임의 건 제3호 의안: 감사 선임의 건 제4호 의안: 이사보수 한도액 승인의 건 제5호 의안: 감사보수 한도액 승인의 건	원안대로 승인 유임이사: 이영선 신임감사: 유창종 이사보수: 60억원 감사보수: 1억원
제40기 주주총회 (2014.03.14)	제1호 의안 : 제40기 재무제표(이익잉여금처분 계산서 포함) 및 연결재무제표 승 인의 건 제2호 의안: 정관 변경의 건 제3호 의안: 이사보수 한도액 승인의 건 제4호 의안: 감사보수 한도액 승인의 건	원안대로 승인 원안대로 승인 이사보수: 50억원 감사보수: 1억원

【 전문가의 확인 】

1. 전문가의 확인

2. 전문가와의 이해관계