

# 사업보고서

(제 51기)

사업연도 2024년 01월 01일 부터  
2024년 12월 31일 까지

금융위원회

한국거래소 귀중

2025년 3월 21일

제출대상법인 유형 : 주권상장법인

면제사유발생 : 해당사항 없음

회 사 명 : (주)영원무역홀딩스

대 표 이 사 : 성 래 은

본 점 소 재 지 : 서울특별시 중구 만리재로 159 (만리동2가)

(전 화) 02-390-6114

(홈페이지) <http://www.youngone.co.kr>

작 성 책 임 자 : (직 책) 이 사 (성 명) 이 길 흥

(전 화) 02-390-6203

# 목 차

I. 회사의 개요.....	2
II. 사업의 내용.....	13
III. 재무에 관한 사항.....	27
IV. 이사의 경영진단 및 분석의견 .....	320
V. 회계감사인의 감사의견 등.....	330
VI. 이사회 등 회사의 기관에 관한 사항.....	334
VII. 주주에 관한 사항.....	344
VIII. 임원 및 직원 등에 관한 사항.....	347
IX. 계열회사 등에 관한 사항.....	355
X. 대주주 등과의 거래내용.....	357
XI. 그 밖에 투자자 보호를 위하여 필요한 사항.....	358
XII. 상세표.....	360

## 【 대표이사 등의 확인 】

### 확 인 서

우리는 당사의 대표이사 및 신고업무담당이사로서 이 공시서류의 기재내용에 대해 상당한 주의를 다하여 직접 확인, 검토한 결과, 중요한 기재사항의 기재 또는 표시의 누락이나 허위의 기재 또는 표시가 없고, 이 공시서류에 표시된 기재 또는 표시사항을 이용하는 자의 중대한 오해를 유발하는 내용이 기재 또는 표시되지 아니하였음을 확인합니다.

또한, 당사는 「주식회사 등의 외부감사에 관한 법률」 제8조의 규정에 따라 내부회계관리제도를 마련하여 운영하고 있음을 확인합니다.

2025. 3. 21.

주식회사 영원무역홀딩스

대표이사 성 래 은 (서명)

성래은

신고업무담당이사 이 길 흥 (서명)

이길흥

51기 사업보고서 확인서

# I. 회사의 개요

## 1. 회사의 개요

### 가. 연결대상 종속회사 개황

- 연결대상 종속회사 현황(요약)

(단위 : 사)

구분	연결대상회사수				주요 종속회사수
	기초	증가	감소	기말	
상장	1	-	-	1	1
비상장	80	-	1	79	15
합계	81	-	1	80	16

※상세 현황은 '상세표-1. 연결대상 종속회사 현황(상세)' 참조

- 연결대상회사의 변동내용

구분	자회사	사유
신규 연결	-	-
	-	-
연결 제외	POVRE BLANC LOGISTICS	법인청산
	-	-

### 나. 회사의 법적, 상업적 명칭

당사의 명칭은 "주식회사 영원무역홀딩스"이며, 영문으로는 Youngone Holdings Co., Ltd. 로 표기합니다.

### 다. 설립일자

당사는 아웃도어 및 스포츠 의류 제조 및 판매를 목적으로 1974년 6월 5일에 설립되었으며, 1988년 10월 8일에 한국거래소 유가증권시장에 주식을 상장하였습니다. 그후 2009년 7월 1일에 회사 인적분할을 통해 지주회사와 사업회사로 분할하면서 순수 지주회사로 존속하였으며 상호를 (주)영원무역홀딩스로 변경하였습니다.

**라. 본사의 주소, 전화번호 및 홈페이지**

주소: 서울시 중구 만리재로 159

전화번호: 02-390-6114

홈페이지: <http://www.youngone.co.kr>

**마. 중소기업 등 해당 여부**

중소기업 해당 여부	미해당
벤처기업 해당 여부	미해당
중견기업 해당 여부	해당

**바. 주요 사업의 내용**

당사 정관 상정하고 있는 사업 목적의 사항은 아래와 같으며, 상세한 사업의 내용에 대해서는 아래 II. 사업의 내용을 참조하시기 바랍니다.

목 적 사 업
1. 자회사의 주식 또는 지분을 취득, 소유함으로써 자회사의 제반 사업내용을 지배, 경영지도, 정리, 육성하는 지주사업 2. 자회사에 대한 자금 및 업무지원 사업 3. 자회사 등에 대한 자금지원을 위한 자금조달 업무 4. 자회사 등과 상품의 공동개발, 판매 및 설비, 전산시스템 등의 공동활용 등을 위한 사무지원 업무 5. 자회사 등에 대한 전산시스템 개발·설비제공 및 이와 관련된 컨설팅/판매/임대사업 6. 정보처리 및 전산 시스템의 개발, 구축, 판매 및 임대 등 제공, 유지보수 및 컨설팅 등 서비스업 7. 정보처리 및 전산 기술에 관한 컨설팅 등 서비스업 8. 소프트웨어 개발, 판매 및 임대 등 제공, 유지보수 및 컨설팅 등 서비스업 9. 시스템 통합구축 서비스업 10. 기술연구 및 개발과 기술정보의 제공업/용역수탁업 11. 시장조사 및 경영자문 및 컨설팅업 12. 부동산업 및 임대업/창고업/개발업/분양업 13. 브랜드 및 상표권 등 지적재산권의 라이센스업 14. 정보의 운영 및 판매업 15. 수출입 대행업, 무역대리업을 포함한 수출입사업 16. 신규사업 관련 투자, 관리, 운영사업 17. 회사가 보유하고 있는 지식, 정보 등 무형자산의 판매 및 용역사업 18. 국내외 자원개발 및 판매업 19. 호텔업, 휴양콘도미니엄업 등 관광숙박업 20. 여행업 21. 전 각호의 사업을 수행하는데 필요한 일체의 부대사업

## 사. 회사의 주권상장(또는 등록·지정)여부 및 특례상장에 관한 사항

주권상장 (또는 등록·지정)현황	주권상장 (또는 등록·지정)일자	특례상장 유형
유가증권시장 상장	1988.10.08	해당사항 없음

### 아. 신용평가에 관한사항

- 해당 사항 없습니다.

## 2. 회사의 연혁

### 가. 경영진의 중요한 변동

공시대상기간동안 발생한 변동내역은 아래와 같습니다.

변동일자	주종종류	선임		임기만료 또는 해임
		신규	재선임	
2024.03.29	정기주총	-	사내이사 조재영 감사 박수원	-
2023.03.29	정기주총	사외이사 한철수	-	-
2022.03.30	-	-	-	사외이사 최명석(중도퇴임)
2022.03.29	-	-	대표이사 성래은	-
2022.03.29	정기주총	사내이사 김주원 사외이사 조인영	사내이사 성래은	사내이사 채규태(임기만료) 사외이사 Rokanuddin Mahmud(임기만료)

### 나. (주)영원무역홀딩스

일자	내역
1974.06	주식회사 영원무역 설립
1987.09	방글라데시 치타공에 YOUNGONE (CEPZ) LTD. (YCL) 설립
1988.10	증권거래소 주식상장
1992.10	미국 시애틀 해외사무소 개설
1992.10	일본 Goldwin Inc.사와 합작회사 (주)골드윈코리아 설립 (現 (주)영원아웃도어)
1994.12	태국 방콕에 해외사무소 개설
1999.10	방글라데시 KEPZ 공단 기공식
2001.06	엘살바도르 라파스(LA PAZ) 지역에 YOUNGONE (EL SALVADOR) S.A. DE C.V 현지법인(YLS) 설립
2003.12	베트남 남딘에 YOUNGONE NAMDINH CO., LTD. (YNL) 설립
2004.03	베트남 하노이에 해외사무소 개설
2009.07	회사분할을 통하여 (주)영원무역(신설법인)을 분할 신설하면서, 존속법인으로서 지주회사 체제로 전환
2009.07	(주)영원무역홀딩스로 상호 변경
2012.09	(주)스캇노스아시아 지분 취득으로 자회사 편입
2012.12	(주)스캇노스아시아가 100% 출자한 SCOTT JAPAN 설립
2013.11	스위스에 PB 브랜드 지주사 PBI 설립

일 자	내 역
2016.03	성기학 대표이사에서 성래은 대표이사로 변경
2021.10	미국에 YOH, LLC 법인설립
2022.03	싱가포르에 YOH CVC PTE. LTD. 법인 설립
2022.07	YOH CVC FUND 1 LIMITED PARTNERSHIP에 400억원 투자
2024.10	일본 Goldwin Inc.사와 합작으로 ㈜골드윈코리아 설립

주) 2024.10 설립한 ㈜골드윈코리아는 기존 ㈜영원아웃도어(구 ㈜골드윈코리아)와는 별개의 법인입니다.

#### 다. ㈜영원무역

일 자	내 역
2013.07	스위스 소재 BIKE 회사 SCOTT CORPORATION SA의 신규 20% 지분 취득
2014.01	우즈베키스탄에 SAMARKAND APPAREL LLC (SQA) 투자 설립
2014.04	미국 시애틀에 MOUNTAIN SUMMIT HOLDINGS, LTD. (MSH) 설립하여, OUTDOOR RESEARCH LLC (OR) 의 80% 지분 인수
2015.03	SCOTT CORPORATION SA 지분 추가 30.01% 취득하여 과반수 지분 확보
2016.08	에티오피아에 EVERTOP SPORTSWEAR PLC (ESP) 신규 투자
2017.11	의류제조분야 세계 최초 '사업연속성 관리시스템'에 대한 ISO 22301 획득
2018.02	뉴질랜드 합작법인 DESIGNER TEXTILES INTERNATIONAL (DTI) 지분 50% 추가 취득하여 100% 지분 보유
2018.06	베트남 HAI DUONG HI-TECH SPORTSWEAR COMPANY LTD (HDL) 100% 지분 인수
2019.11	싱가포르에 YOUNGONE INTERNATIONAL ASIA PTE. LTD (YA) 법인 설립
2020.08	HDL 법인 지분 100%를 베트남 현지기업 TAN HAI DUONG COMPANY에게 양도
2020.12	인도에 EVERTOP TEXTILE & APPAREL COMPLEX PRIVATE LTD (ETL) 법인 설립
2021.06	중국 QINGDAO MAN BOK SPORTSWEAR CO., LTD. (QMS) 법인 청산
2022.07	YOH CVC FUND 1 LIMITED PARTNERSHIP에 450억원 투자
2022.11	포르투갈에 YOUNGONE CORPORATION EUROPE, SGPS, S.A. 법인 및 YOK MIRAGAIA, S.A. 법인 설립
2023.11	과테말라에 AMATITLAN SUNGNAM INDUSTRIES, S. A. (ASI) 법인 설립

#### 라. ㈜영원아웃도어

일 자	내 역
1992.10	주식회사 골드윈코리아 설립
1992.10	GOLDWIN 브랜드 스키의류 제조 및 판매 개시
1997.08	THE NORTH FACE 브랜드 제품의 제조 및 판매 개시
2010.03	한국능률협회 주관, THE NORTH FACE 브랜드 파워 4년 연속 1위 선정
2013.07	(주)골드윈코리아에서 (주)영원아웃도어로 상호변경
2014.07	THE NORTH FACE, 2018 평창동계올림픽 스포츠의류부문 공식후원사 협약 체결
2022.07	국내 THE NORTH FACE 브랜드 론칭 25주년
2024.03	본점이전(경기도 성남시 중원구 사기막골로 169)
2024.05	한국생산성본부 발표, 국가브랜드경쟁력지수(NBCI) 아웃도어 부문 17년 연속 1위 기업 선정
2024.09	한국생산성본부 발표, 국가고객만족도(NCSI) 아웃도어 부문 11년 연속 1위 기업 선정

### 마. 주요 종속회사의 연혁

공시대상기간 중 당사의 주요종속회사의 주요 변동 사항은 아래와 같습니다.

#### [SCOTT CORPORATION SA]

- 2021.08 이탈리아 소재 손자회사 SPF S.P.A. 법인 청산
- 2021.09 미국 소재 손자회사 SWC L.L.C. 법인 청산
- 2023.04 자회사 SHEPPARD CYCLES AUSTRALIA PTY LTD.가 오스트레일리아 소재 Bike Retail Store인 BSSH Pty Ltd 지분취득

#### [YOUNGONE HI-TECH SPORTSWEAR IND. LTD. (YHT)]

- 2023.12 방글라데시 현지법인 SAVAR SPORTSWEAR CO., LTD (SSL) 흡수합병

## 3. 자본금 변동사항

- 당사는 최근 5년간 자본금 변동사항이 없습니다.

(단위 : 원, 주)

종류	구분	제51기 (2024년 12월말)	제50기 (2023년 12월말)	제49기 (2022년 12월말)
보통주	발행주식총수	13,635,592	13,635,592	13,635,592
	액면금액	500	500	500
	자본금	6,817,796,000	6,817,796,000	6,817,796,000
우선주	발행주식총수	-	-	-
	액면금액	-	-	-
	자본금	-	-	-
기타	발행주식총수	-	-	-
	액면금액	-	-	-
	자본금	-	-	-
합계	자본금	6,817,796,000	6,817,796,000	6,817,796,000



## 4. 주식의 총수 등

### 가. 주식의 총수 현황

보고서 작성기준일 현재 정관상 발행 가능한 주식의 총수는 100,000,000주이며 발행한 주식의 총수는 보통주 13,635,592주 입니다. 유통주식수는 자사주 2,030,694주를 제외한 보통주 11,604,898주 입니다.

(기준일: 2024년 12월 31일 )

(단위: 주, %)

구 분	주식의 종류			비고
	보통주	우선주	합계	
I. 발행할 주식의 총수	100,000,000	-	100,000,000	-
II. 현재까지 발행한 주식의 총수	13,635,592	-	13,635,592	-
III. 현재까지 감소한 주식의 총수	-	-	-	-
1. 감자	-	-	-	-
	2. 이익소각	-	-	-
	3. 상환주식의 상환	-	-	-
	4. 기타	-	-	-
IV. 발행주식의 총수 (II-III)	13,635,592	-	13,635,592	-
V. 자기주식수	2,030,694	-	2,030,694	-
VI. 유통주식수 (IV-V)	11,604,898	-	11,604,898	-
VII. 자기주식 보유비율	14.9	-	14.9	-

### 나. 자기주식 취득 및 처분 현황

보고서 작성기준일 현재 당사의 자기주식수는 총 2,030,694주이며, 공시대상기간 중 자기주식 취득 및 처분내역이 없습니다. 또한, 보고서 작성기준일 현재 당사는 보통주 외의 주식은 없습니다.

## 다. 자기주식 보유현황

### (1) 자기주식 보유현황

(단위 : 주)

취득 방법	취득(계약체결) 결정 공시일자	주식 종류	취득 기간	취득 목적	최초보유 예상기간	최초 취득수량	변동 수량		기말 수량	비고	
							처분(-)	소각(-)			
배당가능 이익범위 이내취득	직접 취득	2000.02.25	보통주	-	-	-	114,200	-	-	114,200	-
		-	-	-	-	-	-	-	-	-	-
	신탁계약에 의한 취득	2000.04.20	보통주	-	-	-	1,916,300	-	-	1,916,300	-
		-	-	-	-	-	-	-	-	-	-
기타 취득	2009.09.03	보통주	-	-	-	194	-	-	194	회사 분할로 인한 단주증가	
	-	-	-	-	-	-	-	-	-	-	
총계						2,030,694	-	-	2,030,694	-	

주1) 상기 자기주식 현황은 2009년 7월 1일 회사분할로 인하여 분할 전 주식 1주당 존속법인(영원무역홀딩스) 주식 0.2주로 병합된 후 산출된 자기주식 수입니다.

주2) 취득(계약체결)결정 공시일자는 회사분할 이전 "(구)"영원무역에서 공시한 최초 자기주식 취득일(신고일) 기준입니다.

### (2) 자기주식 보유 목적

- 주주환원 및 기업가치 제고목적으로 취득한 자기주식을 계속 보유하고 있고, 아래와 같이 단계적으로 소각하여 주주환원에 활용할 목적으로 보유 중입니다. 잔여 자기주식은 추후 처분 방안이 이사회 결의 등을 통해서 결정되는 경우 공시할 예정입니다.

### (3) 자기주식 취득계획

- 보고서 제출일 기준 자기주식 취득 계획은 없습니다.

### (4) 자기주식 소각 및 처분계획

- 당사는 향후 5년간('25~'29년) 현재 발행주식 총수의 5% 분할 소각할 계획입니다. 대상 자사주는 매년 보통주 136,355주(현재 발행주식수의1%) 씩 5년간 소각할 계획입니다. 당사의 자기주식 소각계획은 향후 경영환경 및 시장상황의 변화 등 제반 여건에 따라 변경될 수 있으며, 소각 규모 및 시기 등 세부사항은 매년 이사회 결의를 통해 결정할 예정입니다.

### (5) 기타 투자자 보호를 위해 필요한 사항

- 해당 사항 없습니다.

## 5. 정관에 관한 사항

### 가. 정관 변경 이력

당사 정관의 최근 개정일은 2023년 3월 29일 제49기 정기주주총회이며, 공시대상기간 중 변경된 정관의 이력은 다음과 같습니다.

정관변경일	해당주총명	주요변경사항	변경이유
2023.03.29	제49기 정기주주총회	<ul style="list-style-type: none"> <li>- 제2조(사업의 목적)</li> <li>* 자회사 등에 대한 전산시스템 개발·설비제공 및 이와 관련된 컨설팅/판매/임대사업 등 추가</li> <li>- 제43조(재무제표와 영업보고서 작성,비치 등)</li> <li>- 제11조의2(주주명부 작성비치), 제13조(주주명부의 폐쇄 및 기준일), 제15조의2(사채 및 신주인수권증권에 표시되어야 할 권리의 전자등록)</li> <li>- 제10조의3(신주의 배당기산일), 제45조(이익배당)</li> <li>- 제46조의2(중간배당)</li> <li>- 제21조(주주제안), 제23조(의결의 질서유지권), 제44조(이익금의 처분)</li> </ul>	<ul style="list-style-type: none"> <li>- 사업목적 추가</li> <li>- 이사회회 재무제표 승인 권한 부여</li> <li>- 법률('전자증권법' 등) 개정에 따른 정비</li> <li>- 배당기준일 제도 개선정책 반영</li> <li>- 중간배당 근거 조항 신설</li> <li>- 상장회사 표준정관 등 통상적인 상장회사 정관 규정 반영</li> </ul>

주) 상세한 정관변경 내용은 각 주주총회의 주주총회소집공고를 참고해주시기 바랍니다.

### 나. 사업목적 현황

공시서류작성기준일 현재 정관상 명시된 회사의 사업목적은 아래와 같습니다.

구분	사업목적	사업영위 여부
1	자회사의 주식 또는 지분을 취득,소유함으로써 자회사의 제반 사업내용을 지배,경영지도,정리,육성 하는 지주사업	영위
2	자회사에 대한 자금 및 업무지원 사업	영위
3	자회사 등에 대한 자금지원을 위한 자금조달 업무	영위
4	자회사 등과 상품의 공동개발,판매 및 설비,전산시스템 등의 공동활용 등을 위한 사무지원 업무	영위
5	자회사 등에 대한 전산시스템 개발·설비제공 및 이와 관련된 컨설팅/판매/임대사업	영위
6	정보처리 및 전산 시스템의 개발, 구축, 판매 및 임대 등 제공, 유지보수 및 컨설팅 등 서비스업	영위
7	정보처리 및 전산 기술에 관한 컨설팅 등 서비스업	영위
8	소프트웨어 개발, 판매 및 임대 등 제공, 유지보수 및 컨설팅 등 서비스업	영위
9	시스템 통합구축 서비스업	영위
10	기술연구 및 개발과 기술정보의 제공업/용역수탁업	영위
11	시장조사 및 경영자문 및 컨설팅업	영위
12	부동산업 및 임대업/창고업/개발업/분양업	영위
13	브랜드 및 상표권 등 지적재산권의 라이센스업	영위
14	정보의 운영 및 판매업	영위
15	수출입 대행업, 무역대리업을 포함한 수출입사업	미영위
16	신규사업 관련 투자, 관리, 운영사업	영위
17	회사가 보유하고 있는 지식, 정보 등 무형자산의 판매 및 용역사업	영위
18	국내외 자원개발 및 판매업	미영위
19	호텔업, 휴양콘도미니엄업 등 관광숙박업	미영위
20	여행업	영위
21	전 각호의 사업을 수행하는데 필요한 일체의 부대사업	영위

**- 사업목적 변경 내용**

구분	변경일	사업목적	
		변경 전	변경 후
추가	2023.03.29	-	5. 자회사 등에 대한 전산시스템 개발, 설비제공 및 이와 관련된 컨설팅/판매/임대사업
추가	2023.03.29	-	6. 정보처리 및 전산 시스템의 개발, 구축, 판매 및 임대 등 제공, 유지보수 및 컨설팅 등 서비스업
추가	2023.03.29	-	7. 정보처리 및 전산 기술에 관한 컨설팅 등 서비스업
추가	2023.03.29	-	8. 소프트웨어 개발, 판매 및 임대 등 제공, 유지보수 및 컨설팅 등 서비스업
추가	2023.03.29	-	9. 시스템 통합구축 서비스업

**- 사업목적 추가 사유**

사업목적	추가사유
5. 자회사 등에 대한 전산시스템 개발· 설비제공 및 이와 관련된 컨설팅/판매/임대사업	그룹웨어, ERP 등 그룹이 공유하는 전산시스템의 개발 및 제공을 통한 수익 창출
6. 정보처리 및 전산 시스템의 개발, 구축, 판매 및 임대 등 제공, 유지보수 및 컨설팅 등 서비스업	패션/성유 산업의 사업역량을 기반으로 하는 산업특화 전산 시스템 개발 및 제공을 통한 수익 창출
7. 정보처리 및 전산 기술에 관한 컨설팅 등 서비스업	패션/성유 산업의 사업역량을 기반으로 하는 산업특화IT 컨설팅을 통한 수익 창출
8. 소프트웨어 개발, 판매 및 임대 등 제공, 유지보수 및 컨설팅 등 서비스업	패션/성유 산업의 사업역량을 기반으로 하는 산업특화 소프트웨어 개발, 제공 및 컨설팅을 통한 수익 창출
9. 시스템 통합구축 서비스업	패션/성유 산업의 사업역량을 기반으로 하는 산업특화 시스템의 통합구축 서비스 제공을 통한 수익 창출

**다. 사업목적 추가 현황표**

공시대상기간중 정관상에 추가된 회사의 사업목적은 아래와 같습니다.

구분	사업목적	추가일자
5	자회사 등에 대한 전산시스템 개발· 설비제공 및 이와 관련된 컨설팅/판매/임대사업	2023.03.29
6	정보처리 및 전산 시스템의 개발, 구축, 판매 및 임대 등 제공, 유지보수 및 컨설팅 등 서비스업	2023.03.29
7	정보처리 및 전산 기술에 관한 컨설팅 등 서비스업	2023.03.29
8	소프트웨어 개발, 판매 및 임대 등 제공, 유지보수 및 컨설팅 등 서비스업	2023.03.29
9	시스템 통합구축 서비스업	2023.03.29

#### - 사업 분야 및 진출 목적

당사는 국내외 자회사를 포함한 계열회사의 사업 경쟁력 강화 및 업무 효율성 증대를 위하여 패션/섬유 산업 내 사업 역량을 기반으로 하는 산업특화 전산시스템 개발 및 자체적인 IT 컨설팅 사업을 통해 지주회사로서의 수익을 발생시키고자 합니다. 통합그룹웨어, 글로벌 OEM/섬유/패션유통 전문 ERP시스템, 생산관리시스템(MES) 등 전산시스템 제공을 통해 업무의 효율성, 정확성, 신속성을 높이고 관리체계의 수준을 제고하여 경쟁력을 강화하고, 장기적으로는 자회사들의 사업을 지원하면서 얻은 노하우를 바탕으로 새로운 시스템을 구축하고 관련 서비스를 제공하는 등 지적재산권을 이용한 수익모델 또한 구상하고 있습니다.

#### - 시장의 주요 특성 · 규모 및 성장성

단기적으로 주고객은 영원무역홀딩스 산하 국내외 자회사를 포함한 계열회사가 대상입니다. 기존에 당사는 여러 국가에서 사업을 전개하며 국가별, 법인별로 현지화된 전산시스템을 구축하였으나, 중장기적으로 자회사 및 계열회사의 생산성과 경영관리 효율성을 높이기 위하여 컨설팅을 포함해 통합관리 시스템을 제공하는 종합 IT 사업으로의 성장을 도모하고자 합니다.

#### - 투자 및 예상 자금소요액 등

대외비 사항으로 기재하지 않습니다.

#### - 사업 추진현황

조직 및 인력구성, 연구개발활동 내역, 매출 발생 여부 등은 대외비 사항으로 기재하지 않으며, 제품/서비스 개발 진척도 및 상용화 여부는 아래 향후 추진계획 내용으로 같습니다.

#### - 기존 사업과의 연관성

지주회사의 사업목적인 자회사 등에 대한 경영지원이라는 포괄적인 목적에 전산시스템 개발, 컨설팅 등 구체화된 사업 목적을 추가함으로써 당사의 사업 방향성을 넓히고 이를 구체화하는데 목적이 있습니다.

#### - 주요 위험

해당사항 없습니다.

**- 향후 추진계획**

통합그룹웨어는 2023년 7월, 글로벌 차세대 ERP시스템은 2024년 4월 오픈하였고, 생산관리시스템(MES) 등 새로운 전산시스템 개발을 지속적으로 추진하고 있습니다.

**- 미추진 사유**

해당사항 없습니다.

※ 전산시스템과 관련된 개발, 제공, 컨설팅 서비스 사업의 내용이 서로 유사하고 연관되어 통합 기재하였습니다.

## II. 사업의 내용

### 1. 사업의 개요

#### 가. ㈜영원무역홀딩스

당사는 2009년 7월 1일 회사 분할을 통해 지주회사로서 존속하게 되었고, 순수 지주회사로 다른 회사의 주식을 소유함으로써 다른 회사를 지배하는 것을 주된 목적으로 하며, 지배하는 자회사 들로부터 받는 배당금, 임대료, 및 경영관리 수수료를 주 수입원으로 하고 있습니다.

사업회사인 ㈜영원무역을 통해 아웃도어 및 스포츠 의류, 신발, Backpack의 제조, 수출 및 유통사업을 영위하고, ㈜영원아웃도어는 국내에서 노스페이스 브랜드 리테일 사업을 전개하고 있습니다. 또한 방글라데시에서는 사업회사 KEPZ를 통해 2012년부터 신발 및 의류용 생산공장 부지와 기반시설을 제공하면서 본격적으로 공단개발을 실행하였습니다. 2012년도에는 ㈜스캇노스아시아를 설립하여 SCOTT 자전거 브랜드의 국내 유통사업을 전개하고 있습니다. 2022년 3월 싱가포르에 YOH CVC를 설립하여 성장 잠재력이 있는 스타트업 등에 투자하여 ㈜영원무역홀딩스 자회사와의 사업적 시너지 창출 및 미래성장 동력 발굴을 도모하고자 합니다.

#### - 영업실적(단위: 백만원) \*별도기준

구 분	제51기 (2024.1.1 ~ 12.31)	제50기 (2023.1.1 ~ 12.31)
1. 영업수익	151,461	110,052
- 배당금수익	132,345	99,505
- 기타	19,115	10,547
2. 영업이익	122,016	94,494

#### 나. ㈜영원무역

##### [제조 OEM 사업부문]

회사는 약 40 여개의 해외 유명 바이어들로부터 아웃도어 및 스포츠 의류, 신발, Backpack 등의 제품을 수주 받아 해외현지법인 공장에서 OEM 방식으로 제품을 생산하여 수출하는 기업입니다. 회사는 저임금만을 경쟁력으로 하는 단순 의류 제조업체가 아닌 제품개발 능력과 기술력을 겸비한 업체로서 방글라데시, 베트남, 엘살바도르 및 에티오피아 지역 공장

별로 다변화된 생산기지와 뛰어난 재무구조를 바탕으로 경쟁력을 유지하고 있습니다.

주요 생산기지인 방글라데시 경우, 상대적으로 낮은 인건비와 유럽향 수출의류에 대한 GSP관세면제혜택으로 인해 유럽 바이어들의 방글라데시 선호도가 높은 편이나, 전기와 가스 같은 열악한 인프라와 여러 재해 및 연이은 최저임금 인상으로 인한 원가상승 요인이 대두되고 있기에 진입장벽은 높은 편입니다. 이런 상황에서 방글라데시에 진입하여 대규모 생산기반을 두고 현지화 경영에 앞장서 온 영원무역은 주요 종속회사를 비롯한 다수의 현지법인 공장들의 생산성 증대를 통해 경쟁력을 유지하고 있습니다. 또한 방글라데시 치타공에 있는 한국수출가공공단(KEPZ) 및 인도, 케냐 등에 시설투자 및 의류 생산라인 증설을 통하여 중장기적 성장을 도모하고 있습니다.

회사는 아웃도어 의류제품 생산이 갖고 있는 계절성 문제를 해결하고자 신발, Backpack, 기능성 니트의류 및 원단 생산까지 사업의 범위를 확대해왔습니다. 기존 고객에 대한 Cross Selling 능력을 이용하여 니트의류 및 원단사업 부문을 확대하고자, 베트남 남단에 Textile Mills 단지를 건설하여 메리노울 원단, 폴리에스터 플리스 및 기능성 원단 등을 생산하고 있습니다. 뿐만 아니라 자체 개발한 특수 패딩 및 원단 등 관련 제품의 생산판매 정상화를 위한 투자를 계속 하고 있으며, 원단부터 완제품에 이르는 수직계열화에 의한 생산리드타임 단축 및 생산성 향상을 위한 노력을 지속적으로 하고 있습니다. 회사의 원단사업 확대를 위해 방글라데시 KEPZ 공단 내 KARNAPHULI POLYESTER PRODUCTS COMPANY LIMITED (KPP) 공장을 설립하였습니다. 이를 통해 스포츠 의류 소재인 경편 니트와 환편 니트, 플리스 니트 등 다양한 기능성 니트 제품을 비롯하여 기능성 경량 다운프루프 우븐 원단을 생산 및 납품하고 있습니다.

지난 2020년에는 코로나19가 미국, 유럽, 아시아 등 전세계적으로 확산됨에 따라 글로벌 경기가 침체되었고 이는 바이어 측면뿐 아니라 회사의 OEM 생산공장에도 영향을 미쳤으나, 2021년부터 글로벌 공급망 이슈와 인플레이션 우려에도 불구하고 글로벌 시장의 소비 회복과 더불어 아웃도어 및 스포츠 활동에 대한 제품 수요가 증가하며 회복세를 보였습니다. 2023년에는 글로벌 경제 불확실성 및 전방산업 수요둔화 등 어려운 경영환경 영향으로 오더가 다시 감소했으나, 2024년 하반기부터 일부 회복세를 보였습니다. 또한 회사는 해외현지법인 생산공장에 지속적인 설비투자 및 생산성 향상을 위한 다양한 노력을 통하여 경쟁력 강화를 모색하고 있습니다.



## [SCOTT 사업부문]

2015년 스위스 소재 프리미엄 자전거 브랜드 업체인 SCOTT CORPORATION SA의 과반수 지분을 확보함으로써, 글로벌 자전거 및 스포츠 브랜드 유통 사업에 진출하였습니다. SCOTT CORPORATION SA 및 계열회사(이하 "SCOTT")은 1958년에 세계 최초 알루미늄 Ski Pole 개발을 시작으로 설립되어, 이후 다양한 스키용품 개발 및 판매를 통해 유럽 스키 시장에서 입지를 다지다가, 1986년 첫 MTB를 출시하면서 자전거 시장에 진출하게 되었습니다. 이후 2007년에는 세계에서 가장 가벼운 Road Frame을, 2011년에는 MTB Carbon Frame을 개발하는 등 지속적인 제품 개발과 투자를 통하여, SCOTT은 고가의 프리미엄 자전거 브랜드로서의 경쟁력을 유지해왔으며 현재 80% 이상의 매출이 자전거 사업부에서 발생하고 있습니다.

SCOTT은 자전거 포트폴리오를 확대해 가며 혁신, 기술, 디자인 3가지의 핵심요소를 바탕으로 세계적인 프리미엄 자전거 브랜드로서의 명성을 유지해왔습니다. 지난 2020년에는 코로나19 확산으로 인한 격리해제 이후 글로벌 시장에서 E-BIKE를 포함한 자전거가 가장 이상적인 언택트 운동 및 교통수단으로서 각광받으면서 판매가 크게 증가하였습니다. 그러나 2023년부터는 인플레이션 및 금리인상에 따른 경기침체 우려 등 불확실한 사업환경이 지속되었고, 이후 코로나19가 종료됨에 따라 글로벌 자전거 시장 수요가 둔화되어 판매감소 및 재고과다로 어려움을 겪고 있습니다. 2025년에도 시장 전반적으로 과잉재고 및 할인판매가 지속될 것으로 예상되며, SCOTT도 일부 재고 할인판매가 유지될 것으로 예상됩니다. 이에 SCOTT은 2025 모델 출시 등으로 시장 선도를 시도하고자 하며, 향후에도 소비자들의 니즈를 기반으로 하는 제품개발 및 SKU(Stock Keeping Unit) 합리화를 통해 프리미엄 자전거 시장의 독보적인 브랜드로 나아가고자 합니다.

### - 영업실적(단위: 백만원)

구분	제16기 (2024.1.1 ~ 12.31)	제15기 (2023.1.1 ~ 12.31)
1. 매출액	3,517,837	3,604,377
2. 영업이익	315,581	637,146

주) 상기 영업실적은 (주)영원무역의 연결기준 실적입니다.

## 다. ㈜영원아웃도어

건강과 레저에 대한 관심 고조로 국내 아웃도어 시장은 지난 2020년 이후 수 년간에 걸쳐

의류 산업 중에서 가장 큰 호황을 누려왔습니다. 하지만, 수조원대 산업규모로 가파른 성장세를 보여오던 국내 아웃도어 시장이 장기적으로 정체 현상을 보이고 있습니다. 아웃도어 제품 수요에 대한 정체와 기후 변화에 따른 판매 시기의 변동으로 인해 아웃도어 의류 업체간 치열한 가격 경쟁이 심화되고 있으며, 시장세분화 심화, 신규 브랜드의 부침현상, 새로운 유통망 개발과 다양한 마케팅 수단이 등장하는 등 시장 성숙기를 거쳐 정체기에서 볼 수 있는 여러 가지 특징들이 나타나고 있습니다.

회사의 주력 브랜드인 노스페이스(The North Face) 를 통해 지속적인 브랜드 가치 강화 및 제품 혁신에 주력하고 있습니다. 2018년 평창동계올림픽 및 대한민국 국가대표 선수단 공식 후원사로서 스포츠 발전에 기여했으며, 초경량 롱패딩(0.99kg), 눕시 다운 재킷, 빅샷 백팩, 친환경 에코 테크 제품 등 다양한 혁신적 제품을 선보이며 시장을 선도해왔습니다. 또한, 대한민국 100대 브랜드 의류/패션 분야에서 수년간 연속 1위를 차지하였으며, 국가고객만족도(NCSI), 국가브랜드경쟁력지수(NBCI) 등 공신력 있는 브랜드 평가에서도 장기간 아웃도어 부문 1위를 기록 하는 등 브랜드 명성을 유지하고 있습니다. 2025년 글로벌 경기 둔화 및 소비심리 위축 등의 불확실한 시장 환경 속에서도 변화하는 소비 트렌드에 맞춘 제품 개발 및 판매 전략 을 지속적으로 추진하며 브랜드 경쟁력을 강화할 계획입니다.

- 영업실적 (단위: 백만원)

구 분	제33기 (2024.1.1 ~ 12.31)	제32기 (2023.1.1 ~ 12.31)
1. 매출액	1,005,180	961,386
2. 영업이익	219,468	242,553

## 2. 주요 제품 및 서비스

사업자회사의 제조 OEM 사업부문과 SCOTT 및 내수리테일 그리고 기타 사업부문으로 구분하여, 아래와 같이 각 사업부의 상품 및 제품 현황을 기재하고 있습니다.

(단위 : 백만원)

사업부문	매출유형	품목	주요상표등	제51기 (2024.1.1 ~ 12.31)	제50기 (2023.1.1 ~ 12.31)	제49기 (2022.1.1 ~ 12.31)
제조 OEM	상품 제품	아웃도어/스포츠 의류 신발, Backpack 등	The North Face Lululemon Patagonia 등	4,405,930	4,016,704	4,411,124
SCOTT	상품	자전거 관련 상품	SCOTT 등	953,662	1,242,422	1,397,536

사업부문	매출유형	품목	주요상표등	제51기 (2024.1.1 ~ 12.31)	제50기 (2023.1.1 ~ 12.31)	제49기 (2022.1.1 ~ 12.31)
	제품					
내수 리테일	상품 제품	아웃도어 의류 상품 신발 및 기타 용품 등 자전거 관련 상품 등	The North Face SCOTT 등 (국내)	1,016,110	973,912	781,097
기타 사업부문	상품 제품 기타	아웃도어 의류 관련 상품 스포츠 신발 관련 상품 기타 스포츠 용품 등	Outdoor Research Poivre Blanc 등	369,389	316,400	198,133
단순 매출 합계				6,745,091	6,549,439	6,787,890
내부거래 매출액 제거				(2,439,053)	(2,193,961)	(2,254,010)
합계				4,306,038	4,355,478	4,533,879

### 3. 원재료 및 생산설비

당사는 2009년 7월 1일 인적분할 전, 한국, 대만, 미국 및 기타 아시아 국가로부터 제품생산에 필요한 원부자재를 수입하였으나, 지주회사로의 전환이후의 관련내용은 영원무역의 사업보고서를 참조하시기 바랍니다.

- 국내사업장

(단위: 백만원)

구분	소재지	토지	건물	합계	비고
만리동 본사	서울특별시 중구 만리재로 159	7,608	7,800	15,408	영원무역에 임대

### 4. 매출 및 수주상황

가. 사업부문별 매출 (연결기준)

(단위: 백만원)

사업부문	매출유형		제51기 (2024.1.1 ~ 12.31)	제50기 (2023.1.1 ~ 12.31)	제49기 (2022.1.1 ~ 12.31)
제조OEM	상품/제품	수 출	4,405,930	4,016,704	4,411,124
SCOTT	상품/제품	해외(연결)	953,662	1,242,422	1,397,536
내수리테일	상품/제품	내 수	1,016,110	973,912	781,097
기타 사업부문	상품/제품 기타	해외(연결)	204,988	184,920	165,336
		내 수	164,401	131,480	32,797
		합 계	369,389	316,400	198,132
합 계		수 출	4,405,930	4,016,704	4,411,124
		해외(연결)	1,158,649	1,427,342	1,562,871
		내 수	1,180,511	1,105,392	813,894
		연결조정	(2,439,053)	(2,193,961)	(2,254,010)
		합 계	4,306,038	4,355,478	4,533,879

## 나. 상품의 판매방법 및 전략

### [제조OEM 사업부문]

판매경로	각 수출영업부별로 바이어를 나누어 개별 상담을 통하여 수주 받아 당사 해외 현지법인 공장에서 OEM 방식으로 생산하여 바이어들에게 판매
	바이어 상담 및 주문 수주 - 샘플제작 - 원단구입 및 원단생산 - 제품생산 (해외현지법인) - 각 바이어 지정 지역에 출고 - 판매 대금 청구
판매방법	신용장 수취방식 및 외상거래 (T/T 사후 송금) 방식
판매전략	세계 각국에 소재한 마케팅 사무소에서의 활발한 신규 거래선 개발 활동과 다양한 해외 생산기지를 활용한 신소재 및 제품개발 서비스 제공, 납기준수, 엄격한 품질 관리시스템 등으로 기존 고객과의 매출증대와 신규고객 창출을 지향

### [SCOTT 사업부문]

판매경로	유럽, 미국 등 각국에 있는 복합 및 개별 자전거, 스포츠용품 취급 유통업자들에게 도매로 판매 후, 다시 판매점을 통해 최종 소비자에게 판매
판매방법	외상 및 사후 송금 (평균 90일 이내 결제)
판매전략	지속적인 신제품 개발을 통한 프리미엄 자전거 브랜드 이미지 강화를 추구하고 동시에 다양한 유통채널과 사후 서비스망 구축을 통하여 중고가 자전거 시장에서의 판매 확대를 지향

### [내수리테일 사업부문]

판매경로	국내 대리점, 백화점 및 아울렛과 영원아웃도어가 직접 운영하는 직영점 및 온라인 사이트를 통해 최종 소비자에게 판매
판매방법	국내 직영점 및 온라인 사이트를 통하여 소비자에게 직접 판매하며, 대리점 및 백화점과의 거래는 위탁판매로 진행
판매전략	매 시즌 소비자가 선호하는 신제품 출시와 노스페이스 브랜드 이미지 제고를 바탕으로 한 다양한 마케팅과 판매 프로모션을 통해 높은 판매율 유지

## 다. 수주상황

당사의 주요 사업자회사인 영원무역의 제조 OEM 사업부문은 The North Face, Lululemon, Patagonia를 포함한 약 40여개의 세계 유명 브랜드 업체로부터 아웃도어 및 스포츠 의류, 신발, Backpack 등의 제품을 수주 받아 방글라데시, 베트남, 엘살바도르 및 에티오피아 등 지역에 소재한 해외 현지법인 공장을 이용하여 제품을 생산 및 수출하고 있으나, 바이어별 수주현황은 영업상의 주요한 기밀사항으로서 자세한 언급은 생략하겠습니다.

## 5. 위험관리 및 파생거래

### 가. 주요 시장위험 내용

연결회사는 외화표시 자산 및 부채의 환율변동에 의한 리스크를 최소화하여 재무구조의 건전성 및 예측가능 경영을 통한 경영의 안정성 실현을 목표로 환리스크 관리에 만전을 기하고 있습니다. 그러나 대부분의 자금 수입과 지출이 미달러화로 이루어지고 있어, 환율변동 위험이 상당부분 자동 헤지(Hedge) 되고 있습니다.

연결회사는 외화차입금 및 기능통화와 다른 수입과 지출로 인해 외화 환포지션이 발생하며, 환포지션이 발생하는 주요 외화로는 USD가 있습니다. 또한 연결회사는 외화로 표시된 채권과 채무에 대한 환노출 위험을 주기적으로 평가, 관리 및 보고하고 있습니다.

보고기간말 현재 기능통화 이외의 금융상품의 주요 통화별 구성내역은 다음과 같습니다.(단위: 천원)

구 분	당기말	전기말
현금 및 현금성자산		
USD	475,998,914	419,648,557
EUR	13,548,976	10,400,514
HKD	4,808	4,193
JPY	34,595,113	71,044,241
CHF	4,210,058	33,805
GBP	6,554	4,958
NZD	414	-
SGD	39,283	125,390
합 계	528,404,121	501,261,658
단기금융상품		
USD	492,450,000	452,966,220
합 계	492,450,000	452,966,220
매출채권 및 기타수취채권		
USD	364,563,284	214,817,924
EUR	81,642,743	118,671,288
합 계	446,206,027	333,489,212
매입채무 및 기타지급채무		

구 분	당기말	전기말
USD	131,643,489	223,181,079
EUR	169,149,396	161,512,501
JPY	1,498,368	11,308
CHF	109,793	-
SGD	265,331	19,614
합 계	302,666,377	384,724,502
차입금		
USD	19,306,798	4,182,943
EUR	240,710,559	238,903,472
CHF	541,409	641,914
합 계	260,558,766	243,728,329

당기말과 전기말 현재 다른 변수가 일정하고 해당통화에 대한 기능통화의 환율이 5%절상 및 절하인 경우 법인세비용차감전순이익에 영향을 미치는 환율효과는 다음과 같습니다.(단위:천원)

구 분	당기말		전기말	
	상승시	하락시	상승시	하락시
USD	58,864,714	(58,864,714)	43,003,434	(43,003,434)
EUR	(15,733,412)	15,733,412	(13,567,209)	13,567,209
HKD	240	(240)	210	(210)
JPY	1,654,837	(1,654,837)	3,551,647	(3,551,647)
CHF	177,943	(177,943)	(30,405)	30,405
GBP	328	(328)	248	(248)
NZD	21	(21)	-	-
SGD	(11,302)	11,302	5,289	(5,289)
합계	44,953,369	(44,953,369)	32,963,214	(32,963,214)

#### 나. 위험관리 방식

연결회사는 미래의 예상치 못한 환율변동으로 인한 외화표시 거래 및 외화표시 재무제표 항목의 가치가 변동하는 재무적 위험으로부터 경영의 건전성과 안정성을 도모하기 위하여 파생상품을 투기목적이 아닌 환위험 회피의 일환으로만 제한적으로 필요시 시행 이용하

고 있습니다.

#### 다. 환관리 관련 추진사항

당사는 기본적으로 외환수입과 외환지출을 대응시키는 방법으로 외화자금을 운용함으로써 외환관련 손실이 자연스럽게 Hedge되도록 운용하며, 또한 바이어로부터의 입금계획을 추정하고 원단 및 자재 구매자금의 지급 시기 및 금액을 추정한 뒤 생산 스케줄을 감안해서 작성한 자금계획을 기초로 필요시 소요외화를 미리 확보하고, 아울러 일정주기로 일정금액의 외화매각을 통해 필요한 원화자금을 조달합니다.

#### 라. 파생상품 거래현황

보고서 작성기준일 현재 당사의 자회사 및 연결 주요종속회사가 체결한 파생상품의 공정가치 및 평가손익은 아래와 같습니다. (단위: 백만원)

거래목적	파생상품 종류	자산	부채	평가손익
환율변동 위험회피	통화선도	8,336	114	(3,914)

당사의 자회사인 영원무역이 체결한 선물환(SWAP) 계약내용은 아래와 같습니다.

(단위: 백만원, 외화 1,000)

계약처	매입통화	매입금액	매도통화	매도금액	만기일	약정환율
스탠다드차타드은행	KRW	26,680	USD	20,000	2025-03-18	1334.00 ~ 1308.00
스탠다드차타드은행	KRW	13,470	USD	10,000	2025-03-28	1347.00 ~ 1321.55
스탠다드차타드은행	KRW	13,740	USD	10,000	2025-05-02	1374.00 ~ 1354.00
씨티은행	KRW	28,132	USD	20,000	2025-08-18	1406.6 ~ 1388.30
씨티은행	KRW	14,022	USD	10,000	2025-11-28	1402.20 ~ 1377.40
스탠다드차타드은행	CHF	120,000	USD	133,333	2025-12-30	0.9000 ~ 0.8635
씨티은행	KRW	29,400	USD	20,000	2025-10-10	1470.00 ~ 1449.45

당사 연결 주요종속회사인 SCOTT SPORTS SA가 체결한 만기 미도래 통화선도계약은 없습니다.

## 6. 주요계약 및 연구개발활동

당사는 순수 지주회사로 다른 회사의 주식을 소유함으로써 다른 회사를 지배하는 것을 주된 목적으로 하며, 사업자회사들로부터 받는 배당금, 임대료, 및 경영관리 수수료를 주 수입원으로 하고 있습니다. 주요계약 및 연구개발활동 등에 대한 사항은 주요 사업자회사인 영원무역의 사업보고서를 참조하시기 바랍니다.

## 7. 기타 참고사항

### 가. 사업부문별 현황

#### [제조 OEM 사업부문]

##### (1) 아웃도어 산업의 특성

아웃도어 의류 및 부대품목의 제조산업은 등산, 트레킹 등 다양한 야외활동에 적합한 자켓류 등의 의류와 부대품목을 생산하여 판매하는 산업으로 패션업 중에서 기능성을 강조하는 고기능성 의류의 제조를 특성으로 합니다. 이러한 고기능성 의류 제조산업은 소재에서부터 방수, 보온성, 통기성, 수분 조절 등의 기능성을 보장하는 차별화된 원단을 사용하여 다양한 기능성 제품을 구현하고 있습니다. 또한 범세계적으로 생산과 소비가 이루어지는 노동집약적인 글로벌 산업으로서 인건비가 저렴한 개발도상국에서 제품을 생산해서 바이어에 납품하는 제조기업과, 생산시설을 소유하지 않고 바이어로서 제품을 대량 구매해서 전세계 소비자를 대상으로 판매하는 판매기업으로 구성됩니다.

##### (2) 산업의 성장성

자연환경에서의 활동을 위한 특수복으로 등장했던 아웃도어 의류는 추운 북유럽 등에서 캐주얼 의류를 대체하는 생활복으로 착용범위가 확장됨에 따라, Lifestyle 아웃도어 의류로 생산품목이 확대되었습니다. 또한 지역적으로는 서구를 주요시장으로 하여 발원된 아웃도어 산업은 글로벌화가 진행되면서, 아시아권까지 큰 성장세를 보였습니다. 이는 전세계적으로 활동성과 편안함을 추구하는 Lifestyle 트렌드 영향으로 아웃도어 의류가 보다 광범위한 수요층을 기반으로 하는 캐주얼 의류의 대체재로 자리매김했기 때문입니다. 하지만 유럽 및 북미 아웃도어 의류 시장의 포화상태로 인해 그 성장세가 둔화되었습니다.

##### (3) 국내외 경쟁상황

아웃도어 제품의 OEM 제조 및 수출시장은 고기능성과 Compliance(바이어가 요구하는 작업환경 준수요건)로 인해 대규모 업체로서는 진입장벽이 있는 편이나, 아웃도어 의류 제품 및 부대품목의 제조 수출산업은 아웃도어 제조 기업간 경쟁 이외에도 대체재 공급자인 캐주얼 의류 및 부대품목 제조기업의 진입위협이 있고, 공급자인 원단제조 및 판매기업의 진입위협이 있는 반면, 바이어의 진입위협은 거의 없는 상황입니다. 이는 생산과 판매의 국제적 분업이 산업구조적으로 안정화되어 있기 때문입니다.



#### (4) 시장점유율 추이

사업자회사 영원무역의 OEM 제조 및 수출부문은 해외 바이어들이 직접 오더를 주고 있기 때문에 정확한 시장점유율 측정은 어려우나, 세계시장의 일부 유명 아웃도어 브랜드에 국한해서는 비교적 상당한 점유율을 차지하는 것으로 알려져 있습니다.

#### (5) 시장에서 경쟁력을 좌우하는 요인

아웃도어 시장에서 경쟁력을 좌우하는 세부 성공요인은 아웃도어 의류의 특성인 고기능성에 기반한 신제품 개발 능력 및 납기 준수와 가격 경쟁력입니다. 영원무역은 고기능성 원단 및 Down 제품의 특화와 무봉제접착(CWS) 등의 차별화된 제조기술을 바탕으로 경쟁우위를 확보하고 있지만, 글로벌 시장에서 다수 경쟁자의 참여로 인해 지속적인 경쟁우위의 위상이 도전 받고 있기에 방글라데시와 베트남을 중심으로 지속적인 생산성 확대를 통해 경쟁우위 유지를 위해 노력하고 있습니다.

### [SCOTT 사업부문]

#### (1) 자전거 산업의 특성

자전거 산업은 크게 완성차업체와 부품업체 및 하청업체로 구성되어 있습니다. 일반적으로 자전거는 300여개 이상의 부품으로 구성되어 있는데, 어떤 품질의 부품을 사용하여 조립되었는지에 따라 완제품 자체의 품질이 달라지기에, 자전거 산업은 타 업종보다 핵심부품 업체들의 지위가 높은 편에 속하는 산업입니다. 때문에 안정적인 부품 공급을 확보하는 것이 중요한 경쟁력 중에 하나입니다. 자전거 산업은 뚜렷한 계절성을 보이고 있으며, 산업 특성상 아웃도어 활동하기 적합한 봄, 가을이 성수기이고, 날씨가 추워 야외활동이 어려운 겨울이 비수기입니다. 하지만 성수기 시즌에도 날씨가 춥거나 비가 많이 오는 경우에는 판매가 감소하는 등 날씨에 민감한 산업입니다.

#### (2) 산업의 성장성

전세계적으로 경제적 여유가 생기고 품질, 기능, 디자인을 모두 고려한 고가의 고급형 자전거의 대한 선호도가 높아짐에 따라 프리미엄 자전거 수요는 꾸준히 증가해왔습니다. 또한 지난 2020년에는 코로나19 팬데믹으로 인한 격리해제 이후 유럽 등 전세계에서 E-BIKE를 포함한 자전거가 가장 이상적인 언택트 운동 및 교통 수단으로서 각광받으면서 그 수요가 크게 증가하였습니다. 그러나 이후 코로나19가 종료됨에 따라 글로벌 자전거 시장 수요가 다시 둔화되어 재고과다 및 판매감소로 어려움을 겪고 있으며, 2025년에도 불확실한 시장 환경이 예상됩니다. 다만 E-BIKE가 친환경 이동 수단으로도 자리 매김하면서 앞으로 성장할 수 있는 여력이 있는 만큼 장기적인 관점에서 글로벌 자전거 시장은 회복세를

보일 것으로 기대하고 있습니다.

### (3) 시장점유율 추이

정확한 시장점유율 추정은 어려우나, SCOTT 브랜드 자전거 매출 중 약 80%가 유럽지역에서 발생하고 있기에 유럽 프리미엄 자전거 시장에서는 상당한 시장 점유율을 차지하는 것으로 보이며, 레저스포츠가 보편화 되면서 고급형 자전거에 대한 관심이 증가하고 있는 요즘, 레저용 자전거인 MTB, 로드바이크 및 E-BIKE가 자전거 매출의 대부분을 차지하고 있는 SCOTT은 프리미엄 시장에서 높은 경쟁력을 유지하고 있습니다.

## [내수리테일 사업부문]

### (1) 산업의 성장성

국내 아웃도어 시장은 지난 2000년대 초반부터 2010년 초·중반까지 초고속 성장세를 보인 후, 시장 정체기 및 조정기를 맞이했습니다. 이러한 상황에서 2020년 전세계적으로 발발한 코로나19 팬데믹과 델타 및 오미크론 변이 등으로 인한 국내 확진자 수 급증으로 인해 소비자들의 구매 심리가 크게 위축되었으나, 오랜 실내 생활에 지친 소비자들이 야외 아웃도어 활동을 다시 시작했고, 2023년 엔데믹 전환으로 특히 젊은 세대들이 등산, 캠핑 등에 큰 관심을 가지게 되면서 국내아웃도어 시장은 반등 및 성장세를 이루는데 성공하였습니다.

### (2) 브랜드 특성

노스페이스는 수년째 공신력 있는 각종 브랜드 평가지표에서 아웃도어 부문 1위를 석권하고 있습니다. 오랜 시간 동안 국내 아웃도어 시장을 대표하는 리딩 브랜드로서 수많은 충성 고객을 확보하였고, '눅시 자켓', '빅 샷' 등 브랜드를 대표하는 스테디셀러 제품을 최근 트렌드에 맞게 새롭게 선보이면서 높은 브랜드 명성을 이어가고 있습니다. 또한 아웃도어 전문 제품은 물론, 일상 생활에서도 활용 가능한 라이프스타일 제품부터 리사이클링 및 생분해 소재가 적용된 친환경 제품에 이르기까지 한층 혁신적이고 다양한 제품들을 선보이면서 남녀노소 모두에게 큰 인기를 얻고 있습니다.

## 나. 사업부문별 요약 재무현황 (연결기준)

(단위: 백만원)

구분		제51기 (2024.1.1 ~ 12.31)	제50기 (2023.1.1 ~ 12.31)	제49기 (2022.1.1 ~ 12.31)
제조OEM	매출액	4,405,930	4,016,704	4,411,124
	영업이익	501,701	559,786	635,915

구분		제51기 (2024.1.1 ~ 12.31)	제50기 (2023.1.1 ~ 12.31)	제49기 (2022.1.1 ~ 12.31)
사업부문	자산총액	4,596,909	3,822,198	3,231,864
SCOTT 사업부문	매출액	953,662	1,242,422	1,397,536
	영업이익	(212,282)	58,727	176,533
	자산총액	1,304,684	1,608,800	1,217,163
내수리테일 사업부문	매출액	1,016,110	973,912	781,097
	영업이익	218,107	243,090	184,827
	자산총액	967,844	949,818	777,523
기타 사업부문	매출액	369,389	316,400	198,133
	영업이익	12,468	117,942	12,267
	자산총액	2,572,492	2,298,555	2,065,044
연결조정	매출액	(2,439,053)	(2,193,961)	(2,254,010)
	영업이익	(2,949)	(106,961)	(7,343)
	자산총액	(2,865,212)	(2,300,028)	(1,801,374)
합 계	매출액	4,306,038	4,355,478	4,533,879
	영업이익	517,045	872,582	1,002,199
	자산총액	6,576,716	6,379,343	5,490,220

## 다. 친환경경영

### - ㈜영원무역

영원무역은 주력 생산법인이 위치한 방글라데시 및 베트남 등을 포함한 전 세계 사업장에서 지속가능한 생산체계를 구축하고 있습니다. 회사는 ESG 기반 경영 체계를 실현하기 위해 친환경 제품 생산을 확대하고, 신재생에너지를 적극적으로 도입하는 등 지속적인 노력을 기울이고 있습니다.

방글라데시 치타공 지역의 KEPZ(Korean Export Processing Zone: 한국수출가공공단)는 1999년부터 20년 이상 지속적인 투자를 통해 세계적인 친환경 공단으로 조성되었습니다. 전체 공단 면적의 52%를 녹지화하여 조류 100여 종을 포함한 다양한 동식물이 서식할 수 있는 환경을 마련하였으며, 산업용수 및 지역사회 농업 및 생활용수로 활용할 수 있도록 25개 이상의 인공 수역을 구축하여 연간 190만 톤 이상의 빗물을 저장하고 있습니다.

또한, 탄소 배출 저감을 위해 신재생에너지 활용을 확대하고 있으며 글로벌 사업장 기준으로 100MW 규모의 Rooftop 태양광 발전 시스템을 도입하여 지속 가능한 생산체계를 구축하고 있습니다. 이를 통해 회사는 환경적 영향을 최소화하고 친환경적이고 지속가능한 생산을 실현하고자 합니다.

**- ㈜영원아웃도어**

국내에서 노스페이스 브랜드 사업을 전개하고 있는 영원아웃도어는 지속가능한 패션 실현을 위한 친환경 경영을 강화하고 있으며, 제품 기획, 생산 및 마케팅 전 과정에서 환경 보호를 위한 다양한 노력을 기울이고 있습니다.

대표적인 친환경 제품군인 에코 플리스는 노스페이스 '에코 플리스 컬렉션' 이라는 이름으로 출시하자마자 국내 플리스 열풍을 일으켰으며, 페트병 1,080만 개를 재활용하여 만든 제품이 첫 시즌에 판매된 후 계속 인기를 얻고 있습니다. 이후 리사이클된 소재의 원단을 가공 공정에서도 보다 친환경적인 요소를 더하여 에너지 자원을 절약하고 온실가스 배출도 줄인 형태로 생산하여 친환경성을 강화해 나가고 있습니다. 아울러, 컬렉션 개념으로 에코 플리스 의류 외에도 다양한 친환경 제품을 선보이면서 플라스틱과 같은 재활용 가능한 소재를 재활용하는 활동의 중요성을 소비자들에게 적극적으로 홍보하고 있습니다. 또한, 친환경 소비문화 확산을 위해 다양한 친환경 캠페인을 전개하여 소비자들에게 지속가능한 소비의 중요성을 알리는 다양한 마케팅 활동을 전개하고 있습니다. 이를 통해 플라스틱 재활용 및 순환 경제의 필요성을 강조하며 등 지속가능한 패션 산업 조성에 앞장서고 있습니다.

**라. 대외후원 주요현황**

현황	금액	내용	기부회사
월드비전	17억원	· 의류 등 현물 기부	(주)영원무역
월드비전	6억 5천만원	· 기부금 지원	(주)영원무역
유니세프	8억원	· 의류 등 현물 기부	(주)영원무역
적십자	1억 9천만원	· 의류 등 현물 기부	(주)영원무역
한국국제교류재단	1억 7천만원	· 기부금 지원	(주)영원무역
UIAA(국제산악연맹)	1억 6천만원	· 기부금 지원	(주)영원무역
강원소방본부, 복지관 등	6억 1천만원	· 의류 등 현물 기부	(주)영원무역
한국세계자연기금	4천만원	· 기부금 지원	(주)영원무역
(사)대한산악연맹	5억 4천만원	· 대회 제품 후원금 등	(주)영원아웃도어
대한체육회	3억 6천만원	· 국가대표 선수단 및 대한체육회 기부 등	(주)영원아웃도어
(사)대한스키협회	1억원	· 프리스타일 스키대표팀 제품 지원 등	(주)영원아웃도어

주1) 상기 대외후원 주요현황은 국내 계열회사 기준 1천만원 이상의 현금 & 현물기부 중 일부 현황입니다.

주2) 2024년 1~12월까지의 대외후원 일부 현황입니다.

### III. 재무에 관한 사항

#### 1. 요약재무정보

##### 가. 연결 요약 재무정보

(단위 : 백만원)

구분	제51기	제50기	제49기
	(2024년 12월말)	(2023년 12월말)	(2022년 12월말)
I. 유동자산	4,372,108	4,200,038	3,589,463
1. 현금및현금성자산	1,273,001	1,183,868	1,000,869
2. 단기금융상품	833,009	833,982	643,585
3. 파생상품자산	8,336	8,040	31,098
4. 매출채권	618,515	526,160	586,370
5. 재고자산	1,420,598	1,503,172	1,120,453
6. 기타수취채권	63,959	56,084	40,870
7. 기타유동자산	121,406	76,105	157,558
8. 당기법인세자산	33,282	12,627	8,658
II. 비유동자산	2,204,608	2,179,305	1,900,757
1. 장기금융상품	1,313	612	614
2. 당기손익-공정가치측정금융자산	55,704	30,155	13,204
3. 기타포괄손익-공정가치측정금융자산	493,902	546,907	522,263
4. 관계기업 및 공동지배기업	4,256	1,061	927
5. 유형자산	1,201,098	1,086,679	988,765
6. 사용권자산	80,908	84,983	65,311
7. 무형자산	175,978	210,572	183,063
8. 투자부동산	131,690	144,239	62,098
9. 기타수취채권	11,462	7,089	10,000
10. 기타비유동자산	5,249	4,598	9,385
11. 이연법인세자산	43,048	62,410	45,127
<b>자산총계</b>	<b>6,576,716</b>	<b>6,379,343</b>	<b>5,490,220</b>
[유동부채]	828,777	1,220,665	937,917
[비유동부채]	760,829	578,779	565,639
<b>부채총계</b>	<b>1,589,606</b>	<b>1,799,444</b>	<b>1,503,556</b>
지배기업지분	2,714,895	2,355,457	2,047,852
[자본금]	6,818	6,818	6,818
[주식발행초과금]	113,894	113,894	113,894
[이익잉여금]	2,342,898	2,064,294	1,746,527

구분	제51기	제50기	제49기
	(2024년 12월말)	(2023년 12월말)	(2022년 12월말)
[기타자본항목]	251,285	170,451	180,613
비지배지분	2,272,214	2,224,442	1,938,812
<b>자본총계</b>	<b>4,987,109</b>	<b>4,579,899</b>	<b>3,986,663</b>
<b>부채 및 자본총계</b>	<b>6,576,716</b>	<b>6,379,343</b>	<b>5,490,220</b>
	(2024년 1-12월)	(2023년 1-12월)	(2022년 1-12월)
매출액	4,306,038	4,355,478	4,533,879
영업이익	517,045	872,582	1,002,199
당기순이익	495,633	718,737	898,144
[지배기업지분]	333,960	371,729	440,843
[비지배지분]	161,673	347,007	457,301
기본주당순이익(원)	28,777	32,032	37,988
연결에 포함된 회사수	80	81	78

나. 요약 재무정보

(단위 : 백만원)

구분	제51기	제50기	제49기
	(2024년 12월말)	(2023년 12월말)	(2022년 12월말)
[유동자산]	142,762	86,097	58,137
1. 현금및현금성자산	26,675	42,845	35,003
2. 단기금융상품	101,400	35,223	15,000
3. 기타수취채권	13,247	7,499	8,118
4. 당기법인세자산	332	480	-
5. 기타유동자산	1,107	50	16
[비유동자산]	581,507	582,877	570,981
1. 기타포괄손익-공정가치측정금융자산	114,569	128,098	125,812
2. 당기손익-공정가치측정금융자산	1,920	783	885
3. 관계기업투자주식	3,360	-	-
4. 종속기업투자주식	420,281	420,281	420,281
5. 유형자산	761	826	903
6. 무형자산	21,796	14,612	2,418
7. 사용권자산	538	666	1,799
8. 투자부동산	15,408	15,951	16,498
9. 기타수취채권	2,874	1,657	2,384
<b>자산총계</b>	<b>724,269</b>	<b>668,974</b>	<b>629,118</b>
[유동부채]	4,389	8,521	6,729
[비유동부채]	31,496	27,985	27,514
<b>부채총계</b>	<b>35,885</b>	<b>36,506</b>	<b>34,243</b>
[자본금]	6,818	6,818	6,818
[주식발행초과금]	113,894	113,894	113,894
[이익잉여금]	413,282	344,455	306,189
[기타자본항목]	154,390	167,301	167,974
<b>자본총계</b>	<b>688,384</b>	<b>632,468</b>	<b>594,875</b>
<b>부채 및 자본총계</b>	<b>724,269</b>	<b>668,974</b>	<b>629,118</b>
종속, 관계, 공동기업 투자주식의 평가 방법	관계기업: 원가법 종속기업: 원가법	관계기업: 원가법 종속기업: 원가법	관계기업: 원가법 종속기업: 원가법
	(2024년 1-12월)	(2023년 1-12월)	(2022년 1-12월)
영업수익	151,461	110,052	66,428
영업이익	122,016	94,494	54,862
당기순이익	124,182	92,229	53,576
기본주당순이익(원)	10,701	7,947	4,617

## 2. 연결재무제표

### 2-1. 연결 재무상태표

#### 연결 재무상태표

제 51 기 2024.12.31 현재

제 50 기 2023.12.31 현재

제 49 기 2022.12.31 현재

(단위 : 원)

	제 51 기	제 50 기	제 49 기
<b>자산</b>			
유동자산	4,372,107,678,298	4,200,038,436,119	3,589,462,887,266
현금및현금성자산	1,273,001,203,017	1,183,867,828,814	1,000,869,586,527
단기금융상품	833,009,269,239	833,982,020,902	643,585,312,074
파생상품자산	8,336,183,578	8,039,634,600	31,098,251,240
매출채권	618,515,212,321	526,160,340,093	586,370,104,833
재고자산	1,420,598,126,236	1,503,172,218,421	1,120,453,201,512
기타수취채권	63,959,349,314	56,083,941,963	40,870,360,017
기타유동자산	121,406,030,481	76,105,119,834	157,558,419,642
당기법인세자산	33,282,304,112	12,627,331,492	8,657,651,421
비유동자산	2,204,607,954,162	2,179,304,709,982	1,900,756,823,918
장기금융상품	1,312,902,289	611,606,880	613,570,768
당기손익-공정가치금융자산	55,703,537,913	30,154,755,800	13,204,399,286
기타포괄손익-공정가치금융자산	493,901,612,721	546,907,156,717	522,262,690,111
관계기업 및 공동지배기업	4,256,386,491	1,061,139,900	926,687,250
유형자산	1,201,098,277,638	1,086,678,790,808	988,764,616,054
사용권자산	80,907,989,535	84,983,267,024	65,311,143,495
무형자산	175,978,376,078	210,572,518,294	183,062,884,234
투자부동산	131,689,915,046	144,238,949,072	62,098,507,820
기타수취채권	11,461,872,134	7,088,773,981	10,000,253,850
기타비유동자산	5,249,104,074	4,597,734,868	9,385,252,198
이연법인세자산	43,047,980,243	62,410,016,638	45,126,818,852
자산총계	6,576,715,632,460	6,379,343,146,101	5,490,219,711,184
<b>부채</b>			
유동부채	828,777,285,830	1,220,665,123,125	937,917,047,917
매입채무	428,972,525,429	434,732,109,155	343,970,076,142
단기차입금	28,104,155,332	400,421,228,237	225,446,775,196
유동성장기차입금	19,547,825,434	70,620,137,120	28,929,517,784
유동리스부채	20,037,969,788	20,567,114,313	14,682,729,323
유동성사채	0	0	9,995,754,179
파생상품부채	113,846,600	1,010,074,888	3,443,949,811
당기법인세부채	114,363,987,834	104,161,073,327	143,251,541,731
기타총당부채	29,357,370,340	32,145,027,200	26,032,109,179



	제 51 기	제 50 기	제 49 기
기타지급채무	158,698,893,631	134,050,476,393	113,679,852,910
기타유동부채	29,580,711,442	22,957,882,492	28,484,741,662
비유동부채	760,829,084,157	578,779,096,433	565,639,264,873
장기차입금	261,227,823,589	80,864,722,332	136,390,463,654
비유동리스부채	65,497,999,339	68,944,813,365	54,569,987,779
순확정급여부채	105,646,241,428	74,454,284,010	43,531,540,883
이연법인세부채	317,113,697,843	350,399,607,554	328,624,814,195
기타지급채무	5,949,473,687	1,010,642,012	17,574,866
기타총당부채	0	0	41,835,242
기타비유동부채	5,393,848,271	3,105,027,160	2,463,048,254
부채총계	1,589,606,369,987	1,799,444,219,558	1,503,556,312,790
자본			
지배기업지분	2,714,895,195,388	2,355,456,748,097	2,047,851,708,917
자본금	6,817,796,000	6,817,796,000	6,817,796,000
주식발행초과금	113,893,779,001	113,893,779,001	113,893,779,001
이익잉여금	2,342,898,222,581	2,064,293,850,799	1,746,527,033,702
기타자본항목	251,285,397,806	170,451,322,297	180,613,100,214
비지배지분	2,272,214,067,085	2,224,442,178,446	1,938,811,689,477
자본총계	4,987,109,262,473	4,579,898,926,543	3,986,663,398,394
자본과부채총계	6,576,715,632,460	6,379,343,146,101	5,490,219,711,184

2-2. 연결 손익계산서

연결 손익계산서

제 51 기 2024.01.01 부터 2024.12.31 까지

제 50 기 2023.01.01 부터 2023.12.31 까지

제 49 기 2022.01.01 부터 2022.12.31 까지

(단위 : 원)

	제 51 기	제 50 기	제 49 기
매출액	4,306,038,171,138	4,355,478,262,337	4,533,879,205,529
매출원가	2,698,418,591,332	2,496,614,929,837	2,660,035,593,343
매출총이익	1,607,619,579,806	1,858,863,332,500	1,873,843,612,186
판매비와관리비	1,090,574,128,896	986,281,198,998	871,644,904,937
영업이익	517,045,450,910	872,582,133,502	1,002,198,707,249
기타수익	362,847,438,336	224,186,345,435	296,830,721,593
기타비용	258,387,999,829	194,036,010,014	224,791,044,202
금융수익	66,730,837,513	59,481,367,130	23,218,093,406
금융비용	24,020,973,898	24,462,410,875	14,054,374,392
지분법이익	65,341,203	0	0
지분법손실	296,505,292	920,445,300	0
법인세비용차감전순이익	663,983,588,943	936,830,979,878	1,083,402,103,654
법인세비용	168,350,553,002	218,094,352,838	185,257,542,546
당기순이익	495,633,035,941	718,736,627,040	898,144,561,108
당기순이익의 귀속			
지배기업지분	333,959,735,242	371,729,592,797	440,843,105,607
비지배지분	161,673,300,699	347,007,034,243	457,301,455,501
주당이익			
기본 및 희석 주당순이익 (단위 : 원)	28,777	32,032	37,988

2-3. 연결 포괄손익계산서

연결 포괄손익계산서

제 51 기 2024.01.01 부터 2024.12.31 까지

제 50 기 2023.01.01 부터 2023.12.31 까지

제 49 기 2022.01.01 부터 2022.12.31 까지

(단위 : 원)

	제 51 기	제 50 기	제 49 기
당기순이익	495,633,035,941	718,736,627,040	898,144,561,108
기타포괄손익	130,598,360,007	5,122,881,499	(111,529,792)
당기손익으로 재분류되지 않은 항목			
순확정급여부채의 재측정요소	(4,920,512,919)	(11,242,955,386)	7,510,346,473
기타포괄손익-공정가치측정금융자산 평가손익	(40,704,282,135)	19,121,656,719	86,102,151,186
후속적으로 당기손익으로 재분류될 수 있는 항목			
해외사업환산손익	180,137,630,061	6,473,636,191	(98,804,552,554)
지분법자본변동	0	(7,553,825)	8,985,553
파생상품평가손익	(3,914,475,000)	(9,221,902,200)	5,071,539,550
총포괄손익	626,231,395,948	723,859,508,539	898,033,031,316
포괄손익의 귀속			
지배기업 소유주지분	396,559,329,913	361,567,814,880	442,810,217,855
비지배지분	229,672,066,035	362,291,693,659	455,222,813,461

2-4. 연결 자본변동표

연결 자본변동표

제 51 기 2024.01.01 부터 2024.12.31 까지

제 50 기 2023.01.01 부터 2023.12.31 까지

제 49 기 2022.01.01 부터 2022.12.31 까지

(단위 : 원)

	총자본						
	지배기업 소유주지분					비지배지분	총자본 합계
	자본금	주식발행초과금	이익잉여금	기타자본항목	지배기업 소유주지분 합계		
2022.01.01 (기초자본)	6,817,796,000	113,893,779,001	1,328,893,724,095	178,645,987,966	1,628,251,287,062	1,526,827,054,732	3,155,078,341,794
당기순이익	0	0	440,843,105,607	0	440,843,105,607	457,301,455,501	898,144,561,108
기타포괄손익-공정가치측정금융자산 평가손익	0	0	0	55,480,313,926	55,480,313,926	30,621,837,260	86,102,151,186
해외사업환산손익	0	0	0	(53,907,614,392)	(53,907,614,392)	(44,896,938,162)	(98,804,552,554)
지분법자본변동	0	0	0	0	0	8,985,553	8,985,553
순확정급여부채의 재측정요소	0	0	0	(893,032,998)	(893,032,998)	8,403,379,471	7,510,346,473
파생상품평가손익	0	0	0	1,287,445,712	1,287,445,712	3,784,093,838	5,071,539,550
중간 및 연차배당	0	0	(23,209,796,000)	0	(23,209,796,000)	(43,238,178,716)	(66,447,974,716)
종속기업의 자기주식의 취득							
종속기업에 대한 소유주지분의 변동							
2022.12.31 (기말자본)	6,817,796,000	113,893,779,001	1,746,527,033,702	180,613,100,214	2,047,851,708,917	1,938,811,689,477	3,986,663,398,394
2023.01.01 (기초자본)	6,817,796,000	113,893,779,001	1,746,527,033,702	180,613,100,214	2,047,851,708,917	1,938,811,689,477	3,986,663,398,394
당기순이익	0	0	371,729,592,797	0	371,729,592,797	347,007,034,243	718,736,627,040
기타포괄손익-공정가치측정금융자산 평가손익	0	0	0	10,702,462,697	10,702,462,697	8,419,194,022	19,121,656,719
해외사업환산손익	0	0	0	(11,519,472,697)	(11,519,472,697)	17,993,108,888	6,473,636,191
지분법자본변동	0	0	0	0	0	(7,553,825)	(7,553,825)
순확정급여부채의 재측정요소	0	0	0	(7,001,936,779)	(7,001,936,779)	(4,241,018,607)	(11,242,955,386)
파생상품평가손익	0	0	0	(2,342,831,138)	(2,342,831,138)	(6,879,071,062)	(9,221,902,200)
중간 및 연차배당	0	0	(53,962,775,700)	0	(53,962,775,700)	(76,661,204,690)	(130,623,980,390)
종속기업의 자기주식의 취득	0	0	0	0	0	0	0
종속기업에 대한 소유주지분의 변동	0	0	0	0	0	0	0
2023.12.31 (기말자본)	6,817,796,000	113,893,779,001	2,064,293,850,799	170,451,322,297	2,355,456,748,097	2,224,442,178,446	4,579,898,926,543
2024.01.01 (기초자본)	6,817,796,000	113,893,779,001	2,064,293,850,799	170,451,322,297	2,355,456,748,097	2,224,442,178,446	4,579,898,926,543
당기순이익	0	0	333,959,735,242	0	333,959,735,242	161,673,300,699	495,633,035,941
기타포괄손익-공정가치측정금융자산 평가손익	0	0	0	(25,759,289,938)	(25,759,289,938)	(14,944,992,197)	(40,704,282,135)
해외사업환산손익	0	0	0	92,069,751,456	92,069,751,456	88,067,878,605	180,137,630,061
지분법자본변동	0	0	0	0	0	0	0
순확정급여부채의 재측정요소	0	0	0	(2,718,476,579)	(2,718,476,579)	(2,202,036,340)	(4,920,512,919)
파생상품평가손익	0	0	0	(992,390,268)	(992,390,268)	(2,922,084,732)	(3,914,475,000)
중간 및 연차배당	0	0	(55,355,363,460)	0	(55,355,363,460)	(97,313,185,532)	(152,668,548,992)
종속기업의 자기주식의 취득	0	0	0	(21,408,263,249)	(21,408,263,249)	(19,658,880,051)	(41,067,143,300)

	총자본						
	지배기업 소유주지분					비지배지분	총자본 합계
	자본금	주식발행초과금	이익잉여금	기타자본항목	지배기업 소유주지분 합계		
특							
종속기업에 대한 소유주지분의 변동	0	0	0	39,642,744,087	39,642,744,087	(64,928,111,813)	(25,285,367,726)
2024.12.31 (기말자본)	6,817,796,000	113,893,779,001	2,342,898,222,581	251,285,397,806	2,714,895,195,388	2,272,214,067,085	4,987,109,262,473

2-5. 연결 현금흐름표

연결 현금흐름표

제 51 기 2024.01.01 부터 2024.12.31 까지

제 50 기 2023.01.01 부터 2023.12.31 까지

제 49 기 2022.01.01 부터 2022.12.31 까지

(단위 : 원)

	제 51 기	제 50 기	제 49 기
영업활동 현금흐름	781,001,481,488	701,813,745,240	519,228,688,003
영업으로부터 창출된 현금흐름	911,563,169,011	927,255,949,651	682,850,662,923
이자수취	62,453,649,762	54,274,592,991	14,845,297,431
이자지급	(24,033,063,865)	(24,693,882,738)	(13,983,317,194)
배당금수입	9,179,832,169	6,478,285,841	5,109,062,414
법인세납부	(178,162,105,589)	(261,501,200,505)	(169,593,017,571)
투자활동 현금흐름	(134,061,832,343)	(528,359,755,309)	(382,943,621,966)
단기금융상품의 감소	44,659,199,569	0	0
단기금융상품의 증가	0	(231,145,785,353)	(201,829,208,802)
장기금융자산의 감소	0	2,000,000	257,810,000
장기금융자산의 증가	(701,000,000)	0	0
장기대여금의 감소	266,438,320	0	0
유형자산의 처분	8,882,130,408	3,110,750,869	34,482,033,150
유형자산의 취득	(136,919,491,859)	(190,452,941,721)	(149,889,283,840)
투자부동산의 취득	(5,015,062,979)	(73,275,118,181)	(13,032,200,881)
투자부동산의 처분	0	0	239,312,850
무형자산의 처분	11,440,000	18,016,847	520,000,074
무형자산의 취득	(20,806,034,136)	(22,125,267,143)	(9,032,681,801)
임차보증금의 감소	129,249,945	285,987,849	2,075,051,675
임차보증금의 증가	(2,799,211,292)	(1,926,812,914)	(4,441,999,818)
기타포괄손익-공정가치측정금융자산의 취득	0	0	(32,780,841,147)
당기손익-공정가치측정금융자산의 처분	0	227,320,782	241,228,976
당기손익인식금융자산의 취득	(23,178,248,099)	(12,141,631,744)	(8,840,208,652)
파생상품의 정산	4,768,757,780	(200,500,000)	0
관계기업투자주식의 취득	(3,360,000,000)	(949,527,300)	(912,633,750)
연결범위변동	0	213,752,700	0
재무활동 현금흐름	(513,618,317,304)	(42,936,737,388)	69,834,871,817
단기차입금의 증가	0	146,179,382,592	129,769,361,264
단기차입금의 상환	(381,473,211,424)	0	0
장기차입금의 증가	184,616,015,963	0	60,861,215,372
장기차입금의 상환	0	0	(20,280,750)
유동성장기차입금의 상환	(71,619,597,170)	(30,839,796,407)	(1,763,073,200)
배당금의 지급	(152,663,901,187)	(130,623,980,390)	(66,447,974,716)
금융리스부채의 상환	(27,228,190,430)	(20,230,133,095)	(13,232,450,235)
사채의 상환	0	(10,000,000,000)	(40,000,000,000)

	제 51 기	제 50 기	제 49 기
기타보증금의 증가	3,819,453,977	3,159,331,912	3,159,710,232
기타보증금의 감소	(1,144,748,850)	(581,542,000)	(2,491,636,150)
자기주식의 취득	(41,067,143,300)	0	0
비지배지분의 취득	(26,856,994,883)	0	0
외화환산으로 인한 현금의 변동	(44,187,957,638)	52,480,989,744	(54,705,533,235)
현금및현금성자산의 증가	89,133,374,203	182,998,242,287	151,414,404,619
기초의 현금및현금성자산	1,183,867,828,814	1,000,869,586,527	849,455,181,908
기말의 현금및현금성자산	1,273,001,203,017	1,183,867,828,814	1,000,869,586,527

### 3. 연결재무제표 주석

#### 1. 일반적 사항 (연결)

주식회사 영원무역홀딩스(이하 "회사")는 주식회사 영원무역 등 80개 종속기업(이하 주식회사 영원무역홀딩스 및 종속기업을 "연결회사")을 연결대상으로 하고, INTERNATIONAL RETAIL CORPORATION, Scott Network Solutions India 등 4개 법인을 지분법적용대상으로 하여 연결재무제표를 작성하였습니다.

##### 1.1 회사의 개요

주식회사 영원무역홀딩스(구, 주식회사 영원무역, 이하 "회사")는 1974년 6월 5일 설립되어 서울특별시 중구에 본사를 두고 있으며 1988년 11월 7일 한국거래소에 주식을 상장하였습니다.

회사는 분할 전인 2009년 6월 30일까지 국내외 수출입업 및 그 대행업, 의류 제조 및판매업 등을 주업으로 영위하고 있었으며, 2009년 7월 1일을 분할등기일로 하여 분할신설회사인 주식회사 영원무역(신설분할법인)에게 사업부문을 인적분할하였습니다. 이에 회사는 상호를 주식회사 영원무역에서 주식회사 영원무역홀딩스로 변경하였으며, 종속기업 지분출자를 통한 지주사업 및 임대사업 부문을 영위하는 지주회사로 전환하였습니다. 2024년 12월 31일 현재 회사의 자본금은 6,817,796천원이며, 주요 주주현황은 다음과 같습니다.

주주명	소유주식수	지분율(%)	비 고
(주)와이엠에스에이	3,966,971	29.09	최대주주
성기학	2,286,445	16.77	
(주)영원무역홀딩스	2,030,694	14.89	자기주식
기 타	5,351,482	39.25	
합 계	13,635,592	100.00	

##### 1.2 종속기업의 현황

2024년 12월 31일 현재 연결회사가 보유한 종속기업 투자의 내역은 다음과 같습니다.

종속기업	투자주식수			지분율		결산월	소재지
	지배기업	종속기업	계	지배기업 지분율(+58)	종속기업 지분율		
(주)영원무역	22,386,320	-	22,386,320	52.37%	-	12월	대한민국
(주)영원아웃도어	355,814	-	355,814	59.30%	-	12월	대한민국
KEPZ(*1)	4,832,000	-	4,832,000	100.00%	-	12월	방글라데시
Qweto GmbH	18	-	18	51.42%	-	12월	스위스
PBI(*2)	600	-	600	100.00%	-	12월	스위스
(주)스캇노스아시아	300,000	200,000	500,000	60.00%	40.00%	12월	대한민국
S-13(*3)	-	12,000	12,000	-	100.00%	12월	프랑스
SCOTT JAPAN INC.	-	8,001	8,001	-	100.00%	12월	일본
YOH, LLC	6,000,000	-	6,000,000	100.00%	-	12월	미국
YOH CVC PTE. LTD.	1,000,000	-	1,000,000	100.00%	-	12월	싱가포르
YOH CVC Fund 1 Limited Partnership(*56)	-	-	-	47.06%	52.94%	12월	싱가포르

YCL(*4)	-	2,039,795	2,039,795	-	100.00%	12월	방글라데시
TSL(*5)	-	1,165,504	1,165,504	-	100.00%	12월	방글라데시
KSL(*6)	-	105,064	105,064	-	100.00%	12월	방글라데시
YHT(*7)	-	618,505	618,505	-	100.00%	12월	방글라데시
YPL(*8)	-	514,684	514,684	-	100.00%	12월	방글라데시
YGA(*9)	-	199,595	199,595	-	100.00%	12월	방글라데시
SEL(*10)	-	346,802	346,802	-	100.00%	12월	방글라데시
SDF(*11)	-	619,760	619,760	-	100.00%	12월	방글라데시
YSF(*12)	-	453,722	453,722	-	100.00%	12월	방글라데시
STL(*13)	-	1,706,255	1,706,255	-	100.00%	12월	방글라데시
YSS(*14)	-	3,991,663	3,991,663	-	100.00%	12월	방글라데시
AAL(*15)	-	2,500,000	2,500,000	-	100.00%	12월	방글라데시
KSI(*16)	-	100,000	100,000	-	100.00%	12월	방글라데시
SWL(*17)	-	3	3	-	100.00%	12월	방글라데시
SLS(*18)	-	771,000	771,000	-	100.00%	12월	방글라데시
APD(*19)	-	100,000	100,000	-	100.00%	12월	방글라데시
CPD(*20)	-	100,000	100,000	-	100.00%	12월	방글라데시
DPD(*21)	-	100,000	100,000	-	100.00%	12월	방글라데시
EPD(*22)	-	100,000	100,000	-	100.00%	12월	방글라데시
GPD(*23)	-	100,000	100,000	-	100.00%	12월	방글라데시
KPP(*24)	-	1,000,000	1,000,000	-	100.00%	12월	방글라데시
TWL(*25)	-	100,000	100,000	-	100.00%	12월	방글라데시
TL(*26)	-	100,000	100,000	-	100.00%	12월	방글라데시
ICL(*27)	-	100,000	100,000	-	100.00%	12월	방글라데시
SAL(*28)	-	100,000	100,000	-	100.00%	12월	방글라데시
BHL(*29)	-	100,000	100,000	-	100.00%	12월	방글라데시
KPL(*30)	-	900,000	900,000	-	100.00%	12월	방글라데시
YSP(*31)(*56)	-	-	-	-	100.00%	12월	중국
GMC(*32)(*56)	-	-	-	-	100.00%	12월	중국
YNL(*33)(*56)	-	-	-	-	100.00%	12월	베트남
YBL(*34)(*56)	-	-	-	-	100.00%	12월	베트남
YHL(*35)(*56)	-	-	-	-	100.00%	12월	베트남
BSL(*36)(*56)	-	-	-	-	100.00%	12월	베트남
YLS(*37)	-	760,000	760,000	-	100.00%	12월	엘살바도르
ESL(*38)	-	390,000	390,000	-	100.00%	12월	홍콩
DTL(*39)	-	510,000	510,000	-	100.00%	12월	태국
YOA(*40)	-	1,000	1,000	-	100.00%	12월	미국
MSH(*41)	-	40,817,178	40,817,178	-	100.00%	12월	미국
OR(*42)	-	950	950	-	95.00%	12월	미국
OR CANADA(*43)	-	1,000	1,000	-	100.00%	12월	미국
YTL(*44)(*56)	-	-	-	-	100.00%	12월	터키
AAI(*45)	-	66,000,000	66,000,000	-	100.00%	12월	영국(IOM)
SQA(*46)(*56)	-	-	-	-	100.00%	12월	우즈베키스탄
BKS(*47)(*56)	-	-	-	-	100.00%	12월	우즈베키스탄
BPL(*48)(*56)	-	-	-	-	100.00%	12월	대만
ESP(*49)	-	5,352,755	5,352,755	-	100.00%	12월	에티오피아
DTI(*50)	-	102	102	-	100.00%	12월	뉴질랜드
YIA(*51)	-	15,300,000	15,300,000	-	100.00%	12월	싱가포르
ETL(*52)	-	72,000,000	72,000,000	-	100.00%	12월	인도



YES(*53)	-	200,000	200,000	-	100.00%	12월	포르투갈
YMS(*54)	-	170,000	170,000	-	100.00%	12월	포르투갈
ASI(*55)	-	1,075,239	1,075,239	-	100.00%	12월	과테말라
SCOTT CORPORATION SA	-	6,251,250	6,251,250	-	50.01%	9월	스위스
SCOTT SPORTS SA	-	12,001	12,001	-	50.01%	9월	스위스
SCOTT USA INC.	-	1	1	-	50.01%	9월	미국
SSG (EUROPE) DISTRIBUTION CENTER NV	-	250	250	-	50.01%	9월	벨기에
SCOTT ITALIA S.R.L.	-	100,000	100,000	-	50.01%	9월	이탈리아
SCOTT SPORTS AB	-	5,000	5,000	-	50.01%	9월	스웨덴
SCOTT SPORTS AFRICA (PTY) LTD	-	100	100	-	50.01%	9월	남아공
SCOTT SPORTS INDIA (PVT) LTD	-	10,000	10,000	-	50.01%	9월	인도
DFG INC.	-	4,438	4,438	-	50.01%	9월	미국
BERGAMONT FAHRRAD VERTRIEB GMBH(*56)	-	1	1	-	50.01%	9월	독일
DOLOMITE S.R.L.	-	100,000	100,000	-	50.01%	9월	이탈리아
SHEPPARD CYCLES AUSTRALIA PTY LTD.(*57)	-	95,000	95,000	-	47.51%	9월	호주
SHEPPARD CYCLES NEW ZEALAND LIMITED(*57)	-	95,000	95,000	-	47.51%	9월	뉴질랜드
SPORT NETWORK SOLUTION SA	-	10,000,000	10,000,000	-	50.01%	9월	스위스
SCOTT SPORTS DENMARK A/S	-	5,000	5,000	-	50.01%	9월	덴마크
SHEPPARD CYCLES RETAIL SERVCES PTY LTD.(*56)(*57)	-	-	-	-	47.51%	9월	호주
BSSH Pty Ltd.(*57)	-	2,280,000	2,280,000	-	47.51%	9월	호주

- (\*1) KOREAN EPZ(KEPZ) CORPORATION(BD) LIMITED
- (\*2) POIVRE BLANC INTERNATIONAL AG.
- (\*3) POIVRE BLANC S-13
- (\*4) YOUNGONE (CEPZ) LTD.
- (\*5) TITAS SPORTSWEAR INDUSTRIES LTD.
- (\*6) KARNAPHULI SPORTSWEAR INDUSTRIES LTD.
- (\*7) YOUNGONE HI-TECH SPORTSWEAR INDUSTRIES LTD.
- (\*8) YOUNGONE PADDING (CEPZ) LTD.
- (\*9) YOUNGONE GARMENT ACCESSORIES INDUSTRIES LTD.
- (\*10) SHINHAN EMULSION CO.,LTD.
- (\*11) SAVAR DYEING & FINISHING INDUSTRIES LTD.
- (\*12) YOUNGONE SYNTHETIC FIBRE PRODUCTS INDUSTRIES LTD.
- (\*13) SUNGNAM TEXTILES MILLS LTD.
- (\*14) YOUNGONE SPORTS SHOES INDUSTRIES LTD.
- (\*15) ARIRANG AVATION LTD.
- (\*16) KARNAPHULI SHOES INDUSTRIES LTD.
- (\*17) SURIMA GARMENTS WASHING & FINISHING CO.,LTD.
- (\*18) SUNGNAM LEATHER AND SPORTS PRODUCT INDUSTRIES LTD.
- (\*19) ALPHA PRODUCT DEVELOPMENT COMPANY (BD) LIMITED
- (\*20) CHANG-JO PRODUCT DEVELOPMENT CO.(BD) LIMITED
- (\*21) DAE-GU PRODUCT DEVELOPMENT CO.(BD) LIMITED
- (\*22) EVERTOP PRODUCT DEVELOPMENT CO.(BD) LIMITED
- (\*23) GAYA PRODUCT DEVELOPMENT COMPANY (BD) LIMITED
- (\*24) KARNAPHULI POLYESTER PRODUCTS COMPANY LIMITED
- (\*25) TEKWIN (BD) LIMITED
- (\*26) TEKVISION (BD) LIMITED
- (\*27) INCHEON CONTAINERS (BD) LIMITED
- (\*28) SUNGNAM APPARELS (BD) LIMITED
- (\*29) BUSAN HARBOUR (BD) LIMITED

- (\*30) KARNAPHULI PACKAGING IND LTD.
- (\*31) QINGDAO YOUNGONE SPORTS PRODUCTS CO.,LTD.
- (\*32) QINGDAO YOUNGONE SPORTSWEAR CO.,LTD.
- (\*33) YOUNGONE NAM DINH CO.,LTD.
- (\*34) YOUNGONE BAC GIANG CO.,LTD.
- (\*35) YOUNGONE HUNGYEN CO.,LTD.
- (\*36) BROADPEAK SOC TRANG CO.,LTD.
- (\*37) YOUNGONE (EL SALVADOR) S.A DE C.V.
- (\*38) EVER SUMMIT (HK) LTD.
- (\*39) DONGNAMA TRADING CO.,LTD.
- (\*40) YOUNGONE AMERICA INC.
- (\*41) MOUNTAIN SUMMIT HOLDINGS, LTD.
- (\*42) OUTDOOR RESEARCH, LLC.
- (\*43) Outdoor Research-Canada, Inc
- (\*44) YOUNGONE (ISTANBUL) APPAREL SANAYI VE TICARET LTD. SIRKETI
- (\*45) ARIRANG AVATION (IOM) LTD.
- (\*46) SAMARKAND APPAREL LLC.
- (\*47) BUKA SPORTSWEAR LLC.
- (\*48) BROAD PEAK INTL LTD.
- (\*49) EVERTOP SPORTSWEAR PLC.
- (\*50) DESIGNER TEXTILES INTERNATIONAL LTD.
- (\*51) YOUNGONE INTERNATIONAL ASIA PTE. LTD.
- (\*52) EVERTOP TEXTILE & APPAREL COMPLEX PRIVATE LIMITED
- (\*53) YOUNGONE CORPORATION EUROPE SGPS S.A.
- (\*54) YOK MIRAGIA, S.A.
- (\*55) AMATITLAN SUNGNAM INDUSTRIES, S. A.
- (\*56) 상기 법인은 주권을 미발행하였거나 법인형태가 주식회사가 아니므로 주식수가 존재하지 아니함.
- (\*57) SCOTT CORPORATION SA의 보유지분이 50%를 초과하므로 연결대상 종속기업에 해당함.
- (\*58) 연결유효지분을 기준

1.3 종속기업 관련 재무정보 요약

연결대상 종속기업의보고기간말 현재 요약재무상태표와 동일로 종료되는 회계기간의 요약포괄손익계산서는 다음과 같습니다(단위:천원).

- 당기 및 당기말

종속기업	자산	부채	자본	매출액	당기순이익 (손실)	총포괄이익 (손실)
(주)영원무역	2,807,729,909	816,529,668	1,991,200,241	2,113,886,201	335,740,716	304,525,990
(주)영원아웃도어	951,724,377	241,876,140	709,848,237	1,005,180,243	200,755,450	200,394,537
Qweto GmbH	5,341,753	3,293,277	2,048,476	-	-	125,399
PBI(*)	6,309,374	11,877,284	(5,567,910)	6,127,095	(1,614,451)	(2,007,849)
KEPZ	53,277,794	42,241,375	11,036,419	12,561,951	4,447,713	4,931,545
(주)스캇노스아시아(*)	16,119,151	12,581,936	3,537,215	10,929,692	(1,745,863)	(1,792,324)
YOH, LLC	7,511,103	5,957	7,505,146	-	(383,480)	559,549
YOH CVC PTE. LTD.	3,017,683	96,245	2,921,438	886,785	544,625	873,765
YOH CVC Fund 1 Limited Partnership	101,508,724	535,124	100,973,600	(3,084,526)	(1,858,692)	10,648,266
YCL	476,415,483	62,527,487	413,887,996	339,964,096	56,396,009	75,329,568
TSL	321,008,918	38,720,067	282,288,850	205,846,363	39,179,226	51,772,666
KSL	179,907,545	36,161,350	143,746,195	166,499,471	18,442,821	24,976,945
YHT	325,403,201	32,117,505	293,285,696	161,866,178	23,016,220	36,491,301

1.5 비지배지분

(1) 연결회사에 포함된 비지배지분이 중요한 종속기업의 당기손익 및 자본 중 비지배지분에 배분된 당기순손익 및 누적비지배지분은 다음과 같습니다(단위:천원).

- 당기

구 분	비지배지분율	당기초 누적 비지배지분	비지배지분에 배분된 당기순손익	비지배지분에 배분된 배당금	비지배지분에 배분된 기타자본항목	당기말 누적 비지배지분
영원무역(*)	47.63%	1,921,767,106	80,479,517	(27,923,663)	(18,997,160)	1,955,325,800
영원아웃도어	40.70%	276,737,788	82,123,142	(69,389,522)	(146,883)	289,324,525
스캇노스아시아(*)	29.52%	1,587,738	(462,836)	-	(19,840)	1,105,062
Qweto	48.57%	934,039	-	-	60,906	994,945
YOH CVC Fund 1 Limited Partnership	25.22%	23,415,507	(466,522)	-	2,514,750	25,463,735
합계		2,224,442,178	161,673,301	(97,313,185)	(16,588,227)	2,272,214,067

(\*) 연결재무정보입니다.

- 전기

구 분	비지배지분율	전기초 누적 비지배지분	비지배지분에 배분된 당기순손익	비지배지분에 배분된 배당금	비지배지분에 배분된 기타자본항목	전기말 누적 비지배지분
영원무역	48.97%	1,671,209,837	267,535,384	(32,864,004)	15,885,889	1,921,767,106
영원아웃도어	40.70%	243,645,243	77,927,179	(43,797,201)	(1,037,433)	276,737,788
스캇노스아시아	29.89%	1,699,767	(100,749)	-	(11,280)	1,587,738
Qweto	48.57%	839,861	-	-	94,178	934,039
YOH CVC Fund 1 Limited Partnership	25.92%	21,416,981	1,645,220	-	353,306	23,415,507
합계		1,938,811,689	347,007,034	(76,661,205)	15,284,660	2,224,442,178

(\*) 연결재무정보입니다.

(2) 연결회사에 포함된 비지배지분이 중요한 종속기업의 내부거래 제거전 요약 재무정보는 다음과 같습니다(단위:천원).

- 요약 연결재무상태표

구 분	당기말		전기말	
	영원무역	영원아웃도어	영원무역	영원아웃도어
유동자산	3,429,710,996	844,468,558	3,346,930,109	804,641,508
비유동자산	1,960,011,912	107,255,819	1,950,193,532	122,517,577
유동부채	727,832,707	195,818,810	1,123,291,101	208,768,959
비유동부채	766,237,111	46,057,330	585,862,019	38,436,425
자본	3,895,653,090	709,848,238	3,587,970,521	679,953,701

- 요약 연결포괄손익계산서

구 분	당 기		전 기	
	영원무역	영원아웃도어	영원무역	영원아웃도어
매출	3,517,837,283	1,005,180,243	3,604,377,025	961,386,096
당기순이익	294,535,557	200,755,450	533,070,681	191,478,247
기타포괄손익	138,097,030	(360,914)	7,710,772	(2,549,119)
총포괄손익	432,632,587	200,394,536	540,781,453	188,929,128

- 요약 연결현금흐름표

구 분	당 기		전 기	
	영원무역	영원아웃도어	영원무역	영원아웃도어
영업활동으로 인한 현금흐름	623,729,053	160,112,252	525,111,273	192,938,246

투자활동으로 인한 현금흐름	(254,622,686)	211,206,626	(437,489,586)	1,437,884
재무활동으로 인한 현금흐름	(412,050,018)	(183,596,538)	21,233,872	(120,570,253)
외화표시 현금의 환율변동효과	(53,925,287)	6,478,136	51,593,755	(27,865)
현금및현금성자산의 증가	(96,868,938)	194,200,474	160,449,314	73,778,012
기초 현금및현금성자산	896,394,078	220,544,611	735,944,764	146,766,599
기말의 현금및현금성자산	799,525,140	414,745,085	896,394,078	220,544,611

## 2. 중요한 회계정책 (연결)

다음은 재무제표의 작성에 적용된 중요한 회계정책입니다. 이러한 정책은 별도의 언급이 없다면, 표시된 회계기간에 계속적으로 적용됩니다.

### 2.1 재무제표 작성기준

연결회사의 재무제표는 한국채택국제회계기준에 따라 작성되었습니다. 한국채택국제회계기준은 국제회계기준위원회("IASB")가 발표한 기준서와 해석서 중 대한민국이 채택한 내용을 의미합니다.

재무제표는 다음을 제외하고는 역사적 원가에 기초하여 작성하였습니다.

- 특정 금융자산과 금융부채(파생상품 포함), 공정가치로 측정하는 특정 유형자산과 투자부동산 유형
- 순공정가치로 측정하는 매각예정자산
- 확정급여제도와 공정가치로 측정하는 사외적립자산

한국채택국제회계기준은 재무제표 작성시 중요한 회계추정의 사용을 허용하고 있으며, 회계정책을 적용함에 있어 경영진의 판단을 요구하고 있습니다. 보다 복잡하고 높은 수준의 판단이 요구되는 부분이나 중요한 가정 및 추정이 요구되는 부분은 주석3에서 설명하고 있습니다.

### 2.2 회계정책과 공시의 변경

#### 2.2.1 연결회사가 채택한 제·개정 기준서 및 해석서

연결회사는 2024년 1월 1일로 개시하는 회계기간부터 다음의 개정 기준서 및 해석서를 신규로 적용하였습니다.

(1) 기업회계기준서 제1001호 '재무제표 표시' 개정 - 부채의 유동/비유동 분류, 약정사항이 있는 비유동부채

보고기간말 현재 존재하는 실질적인 권리에 따라 유동 또는 비유동으로 분류되며, 부채의 결제를 연기할 수 있는 권리의 행사가능성이나 경영진의 기대는 고려하지 않습니다. 또한

, 부채의 결제에 자기지분상품의 이전도 포함되나, 복합금융상품에서 자기지분상품으로 결제하는 옵션이 지분상품의 정의를 충족하여 부채와 분리하여 인식된 경우는 제외됩니다. 또한, 기업이 보고기간말 후에 준수해야 하는 약정은 보고기간말에 해당 부채의 분류에 영향을 미치지 않으며, 보고기간 이후 12개월 이내 약정사항을 준수해야 하는 부채가 보고기간말 현재 비유동부채로 분류된 경우 보고기간 이후 12개월 이내 부채가 상환될 수 있는 위험에 관한 정보를 공시해야 합니다. 해당 기준서의 개정이 연결재무제표에 미치는 중요한 영향은 없습니다.

(2) 기업회계기준서 제1007호 '현금흐름표', 기업회계기준서 제1107호 '금융상품: 공시' 개정 - 공급자금융약정에 대한 정보 공시

공급자금융약정을 적용하는 경우, 재무제표이용자가 공급자금융약정이 기업의 부채와 현금흐름 그리고 유동성위험 익스포저에 미치는 영향을 평가할 수 있도록 공급자금융약정에 대한 정보를 공시해야 합니다. 해당 기준서의 개정이 연결재무제표에 미치는 중요한 영향은 없습니다.

(3) 기업회계기준서 제1116호 '리스' 개정 - 판매후리스에서 생기는 리스부채

판매후리스에서 생기는 리스부채를 후속적으로 측정할 때 판매자-리스이용자가 보유하는 사용권 관련 손익을 인식하지 않는 방식으로 리스료나 수정리스료를 산정합니다. 해당 기준서의 제정이 연결재무제표에 미치는 중요한 영향은 없습니다.

(4) 기업회계기준서 제1001호 '재무제표 표시' 개정 - '가상자산 공시'

가상자산을 보유하는 경우, 가상자산을 고객을 대신하여 보유하는 경우, 가상자산을 발행한 경우의 추가 공시사항을 규정하고 있습니다. 해당 기준서의 개정이 연결재무제표에 미치는 중요한 영향은 없습니다.

## 2.2.2 연결회사가 적용하지 않은 제·개정 기준서 및 해석서

제정 또는 공표되었으나 시행일이 도래하지 않아 적용하지 아니한 제개정 기준서 및 해석서는 다음과 같습니다.

(1) 기업회계기준서 제1021호 '환율변동효과'와 기업회계기준서 제1101호 '한국채택국제회계기준의 최초채택' 개정 - 교환가능성 결여

통화의 교환가능성을 평가하고 다른 통화와 교환이 가능하지 않다면 현물환율을 추정하며 관련 정보를 공시하도록 하고 있습니다. 동 개정사항은 2025년 1월 1일 이후 시작하는 회계연도부터 적용되며, 조기적용이 허용됩니다. 해당 기준서의 개정이 재무제표에 미치는 중요한 영향은 없습니다.

(2) 기업회계기준서 제1109호 '금융상품', 제1107호 '금융상품: 공시' 개정

실무에서 제기된 의문에 대응하고 새로운 요구사항을 포함하기 위해 기업회계기준서 제1109호 '금융상품'과 제1107호 '금융상품: 공시'가 개정되었습니다. 동 개정사항은 2026년 1월 1일 이후 시작하는 회계연도부터 적용되며, 조기적용이 허용됩니다. 주요 개정내용은 다음과 같습니다. 연결회사는 동 개정으로 인한 연결재무제표의 영향을 검토 중에 있습니다.

- 특정 기준을 충족하는 경우, 결제일 전에 전자지급시스템을 통해 금융부채가 결제된 것으로(제거된 것으로) 간주할 수 있도록 허용
- 금융자산이 원리금 지급만으로 구성되어 있는지의 기준을 충족하는지 평가하기 위한 추가 지침을 명확히 하고 추가함
- 계약상 현금흐름의 시기나 금액을 변경시키는 계약조건이 기업에 미치는 영향과 기업이 노출되는 정도를 금융상품의 각 종류별로 공시
- FVOCI 지정 지분상품에 대한 추가 공시

### (3) 한국채택국제회계기준 연차개선Volume 11

한국채택국제회계기준 연차개선Volume 11은 2026년 1월 1일 이후 시작하는 회계연도부터 적용되며, 조기적용이 허용됩니다. 연결회사는 동 개정으로 인해 연결재무제표에 중요한 영향은 없을 것으로 예상하고 있습니다.

- 기업회계기준서 제1101호 '한국채택국제회계기준의 최초채택' : K-IFRS 최초 채택시 위험회피회계 적용
- 기업회계기준서 제1107호 '금융상품:공시' : 제거 손익, 실무적용지침
- 기업회계기준서 제1109호 '금융상품' : 리스부채의 제거 회계처리와 거래가격의 정의
- 기업회계기준서 제1110호 '연결재무제표' : 사실상의 대리인 결정
- 기업회계기준서 제1007호 '현금흐름표' : 원가법

## 2.3 연결

연결회사는 기업회계기준서 제1110호 '연결재무제표'에 따라 연결재무제표를 작성하고 있습니다.

### (1) 종속기업

종속기업은 지배기업이 지배하고 있는 모든 기업입니다. 회사가 투자한 기업에 관여해서 변동이익에 노출되거나 변동이익에 대한 권리가 있고, 투자한 기업에 대해 자신의 힘으로 그러한 이익에 영향을 미칠 능력이 있는 경우, 해당 기업을 지배한다고 판단합니다. 종속기업은 회사가 지배하게 되는 시점부터 연결재무제표에 포함되며, 지배력을 상실하는 시점부터 연결재무제표에서 제외됩니다.

연결회사의 사업결합은 취득법으로 회계처리됩니다. 이전대가는 취득일의 공정가치로 측정하고, 사업결합으로 취득한 식별가능한 자산·부채 및 우발부채는 취득일의 공정가치로 최초 측정하고 있습니다. 연결회사는 청산 시 순자산의 비례적 몫을 제공하는 비지배지분을 사업결합 건별로 판단하여 피취득자의 순자산 중 비례적 지분 또는 공정가치로 측정합니다. 그밖의 비지배지분은 다른 기준서의 요구사항이 없다면 공정가치로 측정합니다. 취득관련 원가는 발생 시 당기비용으로 인식됩니다.

영업권은 이전대가, 피취득자에 대한 비지배지분의 금액과 취득자가 이전에 보유하고 있던 피취득자에 대한 지분의 취득일의 공정가치 합계액이 취득한 식별가능한 순자산을 초과하는 금액으로 인식됩니다. 이전대가 등이 취득한 종속기업 순자산의 공정가액보다 작다면, 그 차액은 당기손익으로 인식됩니다.

연결회사 내의 기업간에 발생하는 거래로 인한 채권, 채무의 잔액, 수익과 비용 및 미실현 이익 등은 제거됩니다. 또한 종속기업의 회계정책은 연결회사에서 채택한 회계정책을 일관성 있게 적용하기 위해 차이가 나는 경우 수정됩니다.

지배력의 상실을 발생시키지 않는 비지배지분과의 거래는 비지배지분의 조정금액과 지급 또는 수취한 대가의 공정가치의 차이를 지배기업의 소유주에게 귀속되는 자본으로 직접 인식합니다.

## (2) 관계기업

관계기업은 연결회사가 유의적 영향력을 보유하는 기업이며, 관계기업 투자는 최초로 취득원가로 인식하며 이후 지분법을 적용합니다. 연결회사와 관계기업 간의 거래에서 발생한 미실현이익은 연결회사의 관계기업에 대한 지분에 해당하는 부분만큼 제거됩니다. 관계기업의 손실 중 연결회사의 지분이 관계기업에 대한 투자지분(순투자의 일부를 구성하는 장기투자지분 포함)과 같거나 초과하는 경우에는 지분법 적용을 중지합니다. 단, 연결회사의 지분이 영(0)으로 감소된 이후 추가 손실분에 대하여 연결회사에 법적·의제의무가 있거나, 관계기업을 대신하여 지급하여야 하는 경우, 그 금액까지만 손실과 부채로 인식합니다. 또한 관계기업 투자에 대한 객관적인 손상의 징후가 있는 경우 관계기업 투자의 회수가능액과 장부금액과의 차이는 손상차손으로 인식됩니다. 연결회사는 지분법을 적용하기 위하여 관계기업의 재무제표를 이용할 때, 유사한 상황에서 발생한 동일한 거래나 사건에 대하여 연결회사가 적용하는 회계정책과 동일한 회계정책이 적용되었는지 검토하여 필요한 경우 관계기업의 재무제표를 조정합니다.

## (3) 공동약정

둘 이상의 당사자들이 공동지배력을 보유하는 공동약정은 공동영업 또는 공동기업으로 분류됩니다. 공동영업자는 공동영업의 자산과 부채에 대한 권리와 의무를 보유하며, 공동영업의 자산과 부채, 수익과 비용 중 자신의 몫을 인식합니다. 공동기업참여자는 공동기업의 순자산에 대한 권리를 가지며, 지분법을 적용합니다.

#### (4) 동일지배하의 사업결합

동일지배 하에 있는 기업간 사업결합은 장부금액법으로 회계처리 됩니다. 사업결합으로 이전받는 자산과 부채는 최상위지배기업의 연결재무제표에 포함된 장부금액으로 측정하나, 연결재무제표가 작성되지 않는 경우에는 피취득자의 재무제표상 자산과 부채의 장부금액으로 측정하고 있습니다. 또한, 이전받는 자산과 부채의 연결장부금액 및 관련 기타포괄손익누계액의 합계액과 이전대가의 차이는 자본잉여금으로 반영하고 있습니다.

#### 2.4 영업부문

영업부문별 정보는 최고경영의사결정자에게 보고되는 사업본부별로 공시됩니다(주석 6 참조). 최고경영의사결정자는 영업부문에 배부될 자원과 영업부문의 성과를 평가하는 데 책임이 있으며, 연결회사는 전략적 의사결정을 수행하는 지배기업의 이사회를 최고의사결정자로 보고 있습니다.

#### 2.5 외화환산

##### (1) 기능통화와 표시통화

연결회사는 재무제표에 포함되는 항목들을 영업활동이 이루어지는 주된 경제환경에서의 통화("기능통화")를 적용하여 측정하고 있습니다. 연결회사의 기능통화는 대한민국 원화이며, 재무제표는 대한민국 원화로 표시되어 있습니다.

##### (2) 외화거래와 보고기간말의 환산

외화거래는 거래일의 환율 또는 재측정되는 항목인 경우 평가일의 환율을 적용한 기능통화로 인식됩니다. 외화거래의 결제나 화폐성 외화 자산·부채의 환산에서 발생하는 외환차이는 당기손익으로 인식됩니다. 다만, 조건을 충족하는 현금흐름위험회피나 순투자의 위험회피의 효과적인 부분과 관련되거나 보고기업의 해외사업장에 대한 순투자의 일부인 화폐성항목에서 생기는 손익은 기타포괄손익으로 인식합니다.

차입금과 관련된 외환차이는 손익계산서에 금융원가로 표시되며, 다른 외환차이는 기타수익 또는 기타비용에 표시됩니다.

비화폐성 금융자산·부채로부터 발생하는 외환차이는 공정가치 변동손익의 일부로 보아 당기손익-공정가치 측정 지분상품으로부터 발생하는 외환차이는 당기손익으로, 기타포괄손익-공정가치 측정 지분상품의 외환차이는 기타포괄손익에 포함하여 인식됩니다.

#### 2.6 금융자산

##### (1) 분류



연결회사는 다음의 측정 범주로 금융자산을 분류합니다.

- 당기손익-공정가치 측정 금융자산
- 기타포괄손익-공정가치 측정 금융자산
- 상각후원가 측정 금융자산

금융자산은 금융자산의 관리를 위한 사업모형과 금융자산의 계약상 현금흐름 특성에 근거하여 분류합니다.

공정가치로 측정하는 금융자산의 손익은 당기손익 또는 기타포괄손익으로 인식합니다. 채무상품에 대한 투자는 해당 자산을 보유하는 사업모형에 따라 그 평가손익을 당기손익 또는 기타포괄손익으로 인식합니다. 회사는 금융자산을 관리하는 사업모형을 변경하는 경우에만 채무상품을 재분류합니다.

단기매매항목이 아닌 지분상품에 대한 투자는 최초 인식시점에 후속적인 공정가치 변동을 기타포괄손익으로 표시할 것을 지정하는 취소불가능한 선택을 할 수 있습니다. 지정되지 않은 지분상품에 대한 투자의 공정가치 변동은 당기손익으로 인식합니다.

## (2) 측정

연결회사는 최초 인식시점에 금융자산을 공정가치로 측정하며, 당기손익-공정가치 측정 금융자산이 아닌 경우에 해당 금융자산의 취득과 직접 관련되는 거래원가는 공정가치에 가산합니다. 당기손익-공정가치 측정 금융자산의 거래원가는 당기손익으로 비용처리합니다.

내재파생상품을 포함하는 복합계약은 계약상 현금흐름이 원금과 이자로만 구성되어 있는지를 결정할 때 해당 복합계약 전체를 고려합니다.

### ① 채무상품

금융자산의 후속적인 측정은 금융자산의 계약상 현금흐름 특성과 그 금융자산을 관리하는 사업모형에 근거합니다. 연결회사는 채무상품을 다음의 세 범주로 분류합니다.

#### (가) 상각후원가

계약상 현금흐름을 수취하기 위해 보유하는 것이 목적인 사업모형 하에서 금융자산을 보유하고, 계약상 현금흐름이 원리금만으로 구성되어 있는 자산은 상각후원가로 측정합니다. 상각후원가로 측정하는 금융자산으로서 위험회피관계의 적용 대상이 아닌 금융자산의 손익은 해당 금융자산을 제거하거나 손상할 때 당기손익으로 인식합니다. 유효이자율법에 따라 인식하는 금융자산의 이자수익은 '금융수익'에 포함됩니다.

#### (나) 기타포괄손익-공정가치 측정 금융자산

계약상 현금흐름의 수취와 금융자산의 매도 둘 다를 통해 목적을 이루는 사업모형 하에서 금융자산을 보유하고, 계약상 현금흐름이 원리금만으로 구성되어 있는 금융자산은 기타포괄손익-공정가치로 측정합니다. 손상차손(환입)과 이자수익 및 외환손익을 제외하고는,

공정가치로 측정하는 금융자산의 평가손익은 기타포괄손익으로 인식합니다. 금융자산을 제거할 때에는 인식한 기타포괄손익누계액을 자본에서 당기손익으로 재분류합니다. 유효이자율법에 따라 인식하는 금융자산의 이자수익은 '금융수익'에 포함됩니다. 외환손익은 '기타수익 또는 기타비용'으로 표시하고 손상차손은 '기타비용'으로 표시합니다.

#### (다) 당기손익-공정가치측정 금융자산

상각후원가 측정이나 기타포괄손익-공정가치 측정 금융자산이 아닌 채무상품은 당기손익-공정가치로 측정됩니다. 위험회피관계가 적용되지 않는 당기손익-공정가치 측정 채무상품의 손익은 당기손익으로 인식하고 발생한 기간에 손익계산서에 '기타수익 또는 기타비용'으로 표시합니다.

### ② 지분상품

연결회사는 모든 지분상품에 대한 투자를 후속적으로 공정가치로 측정합니다. 공정가치 변동을 기타포괄손익으로 표시할 것을 선택한 장기적 투자목적 또는 전략적 투자목적의 지분상품에 대해 기타포괄손익으로 인식한 금액은 해당 지분상품을 제거할때에도 당기손익으로 재분류하지 않습니다. 이러한 지분상품에 대한 배당수익은 회사가 배당을 받을 권리가 확정된 때 '금융수익'으로 당기손익으로 인식합니다.

당기손익-공정가치로 측정하는 금융자산의 공정가치 변동은 손익계산서에 '기타수익 또는 기타비용'으로 표시합니다. 기타포괄손익-공정가치로 측정하는 지분상품에대한 손상차손(환입)은 별도로 구분하여 인식하지 않습니다.

### (3) 손상

연결회사는 미래전망정보에 근거하여 상각후원가로 측정하거나 기타포괄손익-공정가치로 측정하는 채무상품에 대한 기대신용손실을 평가합니다. 손상 방식은 신용위험의 유의적인 증가 여부에 따라 결정됩니다. 단, 매출채권 및 리스채권에 대해 연결회사는 채권의 최초 인식시점부터 전체기간 기대신용손실을 인식하는 간편법을 적용합니다. (회사가 신용위험이 유의적으로 증가하였는지를 결정하는 방법은 주석 4.1.2참조)

### (4) 인식과 제거

금융자산의 정형화된 매입 또는 매도는 매매일에 인식하거나 제거합니다. 금융자산은 현금흐름에 대한 계약상 권리가 소멸하거나 금융자산을 양도하고 소유에 따른 위험과 보상의 대부분을 이전한 경우에 제거됩니다.

연결회사가 금융자산을 양도한 경우라도 채무자의 채무불이행시의 소구권 등으로 양도한 금융자산의 소유에 따른 위험과 보상의 대부분을 회사가 보유하는 경우에는 이를 제거하지 않고 그 양도자산 전체를 계속하여 인식하되, 수취한 대가를 금융부채로인식합니다. 해당 금융부채는 재무상태표에 "차입금"으로 분류하고 있습니다.

### (5) 금융상품의 상계

금융자산과 부채는 인식한 자산과 부채에 대해 법적으로 집행가능한 상계권리를 현재 보유하고 있고, 순액으로 결제하거나 자산을 실현하는 동시에 부채를 결제할 의도를 가지고 있을 때 상계하여 재무상태표에 순액으로 표시합니다. 법적으로 집행가능한 상계권리는 미래사건에 좌우되지 않으며, 정상적인 사업과정의 경우와 채무불이행의 경우 및 지급불능이나 파산의 경우에도 집행가능한 것을 의미합니다.

## 2.7 파생상품

파생상품은 파생상품 계약 체결 시점에 공정가치로 최초 인식되며 이후 공정가치로 재측정됩니다. 위험회피회계의 적용 요건을 충족하지 않는 파생상품은 매매목적으로 분류되고 파생상품의 공정가치변동은 거래의 성격에 따라 '기타영업외수익(비용)'으로 손익계산서에 인식됩니다.

## 2.8 매출채권

매출채권은 최초에 공정가치로 인식되고 후속적으로 유효이자율법을 적용한 상각후원가에 손실충당금을 차감하여 측정됩니다(연결회사의 매출채권 회계처리에 대한 추가적인 사항은 주석 11, 손상에 대한 회계정책은 주석 4.1.2 참조).

## 2.9 재고자산

재고자산은 원가와 순실현가능가치 중 작은 금액으로 표시되고, 재고자산의 원가는 이동평균법에 따라 결정됩니다.

## 2.10 유형자산

유형자산은 역사적원가에서 감가상각누계액과 손상차손누계액을 차감하여 표시됩니다. 역사적원가는 자산의 취득에 직접적으로 관련된 지출을 포함합니다

토지를 제외한 자산은 취득원가에서 잔존가치를 제외하고, 다음의 추정 경제적 내용연수에 걸쳐 정액법으로 상각됩니다.

과 목	추정내용연수
건물	20~40년
건축물	30년
시설물	30년
기계장치	4~10년
차량운반구	4~15년
공구기구비품	3~7년

유형자산의 감가상각방법과 잔존가치 및 경제적 내용연수는 매 보고기간말에 재검토되고 필요한 경우 추정의 변경으로 회계처리 됩니다.

### 2.11 차입원가

적격자산을 취득 또는 건설하는 데 발생한 차입원가는 해당 자산을 의도된 용도로 사용할 수 있도록 준비하는 기간 동안 자본화되고, 적격자산을 취득하기 위한 특정목적차입금의 일시적 운용에서 발생한 투자수익은 당 회계기간 동안의 자본화 가능 차입원가에서 차감 됩니다. 기타 차입원가는 발생기간에 비용으로 인식됩니다.

### 2.12 정부보조금

정부보조금은 보조금의 수취와 정부보조금에 부가된 조건의 준수에 대한 합리적인 확신이 있을 때 공정가치로 인식됩니다. 자산관련 보조금은 자산의 장부금액을 계산할 때 차감하여 표시되며, 수익관련 보조금은 이연하여 정부보조금의 교부 목적과 관련된 비용에서 차감하여 표시됩니다.

### 2.13 무형자산

영업권은 주식 2.3(1)에서 설명한 방식으로 측정되며, 원가에서 손상차손누계액을 차감한 금액으로 표시되고 있습니다.

영업권을 제외한 무형자산은 역사적 원가로 최초 인식되고, 원가에서 상각누계액과 손상차손누계액을차감한 금액으로 표시됩니다.

내부적으로 창출한 무형자산인 소프트웨어 개발비는 기술적 실현가능성, 미래경제적효익 등을 포함한 자산 인식요건이 충족된 시점 이후에 발생한 지출금액의 합계입니다. 회원권과 브랜드가치는 이용 가능 기간에 대하여 예측가능한 제한이 없으므로 내용연수가 한정되지 않아 상각되지 않습니다. 한정된 내용연수를 가지는 다음의 무형자산은 추정내용연수 동안 정액법으로 상각됩니다.

과 목	추정 내용연수
소프트웨어, 개발비, 산업재산권	5년
고객관계	15 ~20년
브랜드가치(*)	10 ~15년

(\*) 브랜드가치 중 한정내용연수 무형자산

### 2.14 투자부동산

임대수익이나 투자차익을 목적으로 보유하고 있는 부동산은 투자부동산으로 분류됩니다. 투자부동산은 최초 인식시점에 원가로 측정되며, 최초 인식 후에는 원가에서 감가상각누

계약과 손상차손누계액을 차감한 금액으로 표시됩니다. 투자부동산 중 토지를 제외한 투자부동산은 추정 경제적 내용연수 25~40년 동안 정액법으로 상각됩니다.

## 2.15 비금융자산의 손상

영업권이나 내용연수가 비한정인 무형자산에 대하여는 매년, 상각자산에 대하여는 자산손상을 시사하는 징후가 있을 때 손상검사를 수행하고 있습니다. 손상차손은 회수가능액(사용가치 또는 처분부대원가를 차감한 공정가치 중 높은 금액)을 초과하는 장부금액만큼 인식되고 영업권 이외의 비금융자산에 대한 손상차손은 매 보고기간말에 환입가능성이 검토됩니다.

## 2.16 금융부채

### (1) 분류 및 측정

연결회사의 당기손익-공정가치 측정 금융부채는 단기매매목적의 금융상품입니다. 주로 단기간 내에 재매입할 목적으로 부담하는 금융부채는 단기매매금융부채로 분류됩니다. 또한, 위험회피회계의 수단으로 지정되지 않은 파생상품이나 금융상품으로부터 분리된 내재파생상품도 단기매매금융부채로 분류됩니다.

당기손익-공정가치 측정 금융부채, 금융보증계약, 금융자산의 양도가 제거조건을 충족하지 못하는 경우에 발생하는 금융부채를 제외한 모든 비파생금융부채는 상각후원가로 측정하는 금융부채로 분류되고 있으며, 재무상태표 상 '매입채무와 기타채무', '차입금' 등으로 표시됩니다.

보고기간 후 12개월 이상 부채의 결제를 연기할 수 있는 무조건의 권리를 가지고 있지 않다면 차입금은 유동부채로 분류합니다.

### (2) 제거

금융부채는 계약상 의무가 이행, 취소 또는 만료되어 소멸되거나 기존 금융부채의 조건이 실질적으로 변경된 경우에 재무상태표에서 제거됩니다. 소멸하거나 제3자에게 양도한 금융부채의 장부금액과 지급한 대가(양도한 비현금자산이나 부담한 부채를 포함)의 차액은 당기손익으로 인식합니다.

## 2.17 매입채무와 기타채무

매입채무와 기타 채무는 연결회사가 보고기간말 전에 재화나 용역을 제공받았으나 지급되지 않은 부채입니다. 해당 채무는 무담보이며, 보통 인식 후 90일 이내에 지급됩니다. 매입채무와 기타 채무는 지급기일이 보고기간 후 12개월 후가 아니라면 유동부채로 표시되었습니다. 해당 채무들은 최초로 공정가치로 인식되고 후속적으로 유효이자율법을 적용한 상각후원가로 측정됩니다.

## 2.18 금융보증계약

연결회사가 제공한 금융보증계약은 최초 인식시 공정가치로 측정되며, 후속적으로는다음 중 큰 금액으로 측정하여 '기타지급채무'로 인식됩니다.

- (1) 금융상품의 손상규정에 따라 산정한 손실총당금
- (2) 최초 인식금액에서 기업회계기준서 제1115호에 따라 인식한 이익누계액을 차감한 금액

## 2.19 총당부채

과거사건의 결과로 현재의 법적의무나 의제의무가 존재하고, 그 의무를 이행하기 위한 자원의 유출가능성이 높으며, 당해 금액의 신뢰성 있는 추정이 가능한 경우 판매보증총당부채, 복구총당부채 및 소송총당부채 등을 인식하고 있습니다. 총당부채는 의무를 이행하기 위하여 예상되는 지출액의 현재가치로 측정되며, 시간경과로 인한 총당부채의 증가는 이 자비용으로 인식됩니다.

## 2.20 당기법인세 및 이연법인세

법인세비용은 당기법인세와 이연법인세로 구성됩니다. 법인세는 기타포괄손익이나 자본에 직접 인식된 항목과 관련된 금액은 해당 항목에서 직접 인식하며, 이를 제외하고는 당기손익으로 인식됩니다.

당기법인세비용은 보고기간말 현재 제정되었거나 실질적으로 제정된 세법에 근거하여 측정합니다. 경영진은 적용 가능한 세법 규정이 해석에 따라 달라질 수 있는 상황에 대하여 연결회사가 세무신고 시 적용한 세무정책에 대하여 주기적으로 평가하고 있으며, 세무당국이 불확실한 법인세 처리를 수용할 가능성이 높은지 고려합니다. 연결회사는 법인세 측정 시 가장 가능성이 높은 금액 또는 기댓값 중 불확실성의 해소를 더 잘 예측할 것으로 예상되는 방법을 사용하여 불확실성의 영향을 반영합니다.

이연법인세는 자산과 부채의 장부금액과 세무기준액의 차이로 발생하는 일시적차이에 대하여 장부금액을 회수하거나 결제할 때의 예상 법인세효과로 인식됩니다. 다만, 사업결합 이외의 거래에서 자산·부채를 최초로 인식할 때 발생하는 이연법인세 자산과 부채는 그 거래가 회계이익이나 과세소득에 영향을 미치지 않는다면 인식되지 않습니다.

이연법인세자산은 차감할 일시적 차이가 사용될 수 있는 미래 과세소득의 발생가능성이 높은 경우에 인식됩니다.

종속기업, 관계기업 및 공동기업 투자지분과 관련된 가산할 일시적차이에 대해 소멸시점을 통제할 수 있고 예측가능한 미래에 일시적차이가 소멸하지 않을 가능성이 높은 경우를 제외하고 이연법인세부채를 인식하고 있습니다. 또한 이러한 자산으로부터 발생하는 차감할 일시적차이에 대하여 일시적차이가 예측가능한 미래에 소멸할 가능성이 높고 일시적차이가 사용될 수 있는 과세소득이 발생할 가능성이 높은 경우에만 이연법인세자산을 인식

하고 있습니다.

이연법인세 자산과 부채는 법적으로 당기법인세자산과 당기법인세부채를 상계할 수 있는 권리를 연결회사가 보유하고 있고, 이연법인세 자산과 부채가 동일한 과세당국에 의해서 부과되는 법인세와 관련된 경우에 상계합니다. 당기법인세 자산과 부채는 법적으로 상계할 수 있는 권리를 연결회사가 보유하고 있고, 순액으로 결제할 의도가 있거나 자산을 실현하는 동시에 부채를 결제하려는 의도가 있는 경우에 상계합니다.

## 2.21 순확정급여부채

연결회사의 퇴직연금제도는 확정기여제도와 확정급여제도로 구분됩니다.

확정기여제도는 연결회사가 고정된 금액의 기여금을 별도 기금에 지급하는 퇴직연금제도이며, 기여금은 종업원이 근무 용역을 제공했을 때 비용으로 인식됩니다.

확정급여제도는 확정기여제도를 제외한 모든 퇴직연금제도입니다. 일반적으로 확정급여제도는 연령, 근속연수나 급여수준 등의 요소에 의하여 종업원이 퇴직할 때 지급받을 퇴직연금급여의 금액이 확정됩니다. 확정급여제도와 관련하여 재무상태표에 계상된 부채는 보고기간말 현재 확정급여채무의 현재가치에서 사외적립자산의 공정가치를 차감한 금액입니다. 확정급여채무는 매년 독립된 보험계리인에 의해 예측단위적립방식에 따라 산정되며, 확정급여채무의 현재가치는 그 지급시점과 만기가 유사한 우량연결회사채의 이자율로 기대미래현금유출액을 할인하여 산정됩니다. 한편, 순확정급여부채와 관련한 재측정요소는 기타포괄손익으로 인식됩니다.

제도개정, 축소 또는 정산이 발생하는 경우, 과거근무원가 또는 정산으로 인한 손익은 당기손익으로 인식됩니다.

## 2.22 수익인식

연결회사는 기준서 제1115호 '고객과의 계약에서 생기는 수익'에 따라 수익인식을 적용합니다.

### (1) 재화의 판매 - 수출

수출거래는 주문자 상표부착 생산방식(Original Equipment Manufacturing, OEM) 등으로 THE NORTH FACE 등 글로벌 브랜드 회사에 아웃도어 및 스포츠 의류 등을 판매하는 것입니다. 모든 수출거래는 INCOTERMS 2000에서 규정하고 있는 FOB 등으로 이루어지며, 재화가 특정 장소에 인도되고 재화의 위험과 통제가 고객에게 이전되는 시점에 수익을 인식하고 있습니다. 주문서에 명시된 가격을 기반으로 거래가 이루어지며 대금은 1년 이내에 회수되므로, 가격할인이나 유의적인 금융요소와 같은 거래가격에 영향을 미치는 다른 유의적인 요소는 없습니다.

## (2) 재화의 판매 - 내수

수익은 고객에게 제품을 인도하여 제품의 통제가 이전되었을 때 인식합니다.

## (3) 이자수익

이자수익은 시간의 경과에 따라 유효이자율법에 의하여 인식됩니다. 채권 손상이 발생하는 경우 채권금액의 장부금액은 회수가능액까지 감액되며, 시간의 경과에 따라 증가하는 부분은 이자수익으로 인식됩니다. 한편, 손상채권에 대한 이자수익은 최초 유효이자율에 의하여 인식됩니다.

## (4) 배당금 수익

배당수익은 배당금을 받을 권리가 확정되는 시점에 인식됩니다.

## (5) 고객충성제도

연결회사는 고객이 재화를 구매하면 향후 제품 구매 시 할인된 가격으로 구매 할 수 있는 보상점수를 부여하는 고객충성제도를 운영하고 있습니다. 매출과 관련하여 받았거나 받을 대가의 공정가치는 보상점수와 매출의 나머지 부분에 배분되며, 이때 보상점수에 배분될 대가는 고객이 사용하지 않을 것으로 기대되는 부분을 고려하여 보상점수의 공정가치에 기초하여 측정됩니다. 보상점수에 대한 매출은 고객이 보상점수를 사용하는 시점에 인식됩니다.

## (6) 임대수익

투자부동산으로부터의 임대수익은 임대용역제공기간에 수익으로 인식하고 있습니다.

## 2.23 리스

### (1) 리스제공자

연결회사가 리스제공자인 경우 운용리스에서 생기는 리스수익은 리스기간에 걸쳐 정액기준으로 인식합니다. 각 리스된 자산은 연결재무상태표에서 그 특성에 기초하여 표시하였습니다.

### (2) 리스이용자

연결회사는 다양한 사무실을 리스하고 있습니다. 리스계약은 일반적으로 2~6년의 고정기간으로 체결되지만 아래에서 설명하는 연장선택권이 있을 수 있습니다.

계약에는 리스요소와 비리스요소가 모두 포함될 수 있습니다. 연결회사는 상대적 개별 가



격에 기초하여 계약 대가를 리스요소와 비리스요소에 배분하였습니다. 그러나 연결회사가 리스이용자인 부동산 리스의 경우 리스요소와 비리스요소를 분리하지 않고 하나의 리스 요소로 회계처리하는 실무적 간편법을 적용하였습니다.

리스조건은 개별적으로 협상되며 다양한 계약조건을 포함합니다. 리스계약에 따라 부과되는 다른 제약은 없지만 리스자산을 차입금의 담보로 제공할 수는 없습니다.

연결회사는 계약이 집행가능한 기간 내에서 해지불능기간에 리스이용자가 연장선택권을 행사할 것이 상당히 확실한 경우의 그 대상기간과 종료선택권을 행사하지 않을 것이 상당히 확실한 경우의 그 대상기간을 포함하여 리스기간을 산정합니다. 연결회사는 리스이용자와 리스제공자가 각각 다른 당사자의 동의 없이 종료할 수 있는 권리가 있는 경우 계약을 종료할 때 부담할 경제적 불이익을 고려하여 집행가능한 기간을산정합니다.

리스에서 생기는 자산과 부채는 최초에 현재가치기준으로 측정합니다. 리스부채는 다음 리스료의 순현재가치를 포함합니다.

- 받을 리스 인센티브를 차감한 고정리스료(실질적인 고정리스료 포함)
- 개시일 현재 지수나 요율을 사용하여 최초 측정된, 지수나 요율(이율)에 따라 달라지는 변동리스료
- 잔존가치보중에 따라 연결회사(리스이용자)가 지급할 것으로 예상되는 금액
- 연결회사(리스이용자)가 매수선택권을 행사할 것이 상당히 확실한 경우에 그 매수선택권의 행사가격
- 리스기간이 연결회사(리스이용자)의 종료선택권 행사를 반영하는 경우에 그 리스를 종료하기 위하여 부담하는 금액

리스의 내재이자율을 쉽게 산정할 수 있는 경우 그 이자율로 리스료를 할인합니다. 내재이자율을 쉽게 산정할 수 없는 경우에는 리스이용자가 비슷한 경제적 환경에서 비슷한 기간에 걸쳐 비슷한 담보로 사용권자산과 가치가 비슷한 자산을 획득하는 데 필요한 자금을 차입한다면 지급해야 할 이자율인 리스이용자의 증분차입이자율을 사용합니다.

연결회사는 증분차입이자율을 다음과 같이 산정합니다.

- 연결회사의 신용도를 고려한 공모부사채이자율에 리스기간을 반영

연결회사는 지수나 요율에 따라 달라지는 변동리스료의 경우 지수나 요율이 유효할 때까지 리스부채에 포함하지 않는 변동리스료의 잠재적 미래 증가 위험에 노출되어 있습니다. 지수나 요율에 따라 달라지는 리스료의 조정액이 유효한 시점에서 리스부채를 재평가하고 사용권자산을 조정합니다.

각 리스료는 리스부채의 상환과 금융원가로 배분합니다. 금융원가는 각 기간의 리스부채 잔액에 대하여 일정한 기간 이자율이 산출되도록 계산된 금액을 리스기간에 걸쳐 당기손

익으로 인식합니다.

사용권자산은 다음 항목들로 구성된 원가로 측정합니다.

- 리스부채의 최초 측정금액
- 받은 리스 인센티브를 차감한 리스개시일이나 그 전에 지급한 리스료
- 리스이용자가 부담하는 리스개설직접원가
- 복구원가의 추정치

사용권자산은 리스개시일부터 사용권자산의 내용연수 종료일과 리스기간 종료일 중 이른 날까지의 기간동안 감가상각합니다. 연결회사가 매수선택권을 행사할 것이 상당히 확실한 (reasonably certain) 경우 사용권자산은 기초자산의 내용연수에 걸쳐 감가상각합니다. 연결회사는 사용권자산인 건물에 대해서는 재평가모형을 선택하지 않았습니다. 단기리스는 매수선택권 없이 리스기간이 12개월 이하인 리스이며, 소액리스자산은 IT기기로 구성되어 있습니다.

### (3) 연장선택권

연결회사 전체에 걸쳐 다수의 부동산 리스계약에 연장선택권 및 종료선택권을 포함하고 있습니다. 이러한 조건들은 계약 관리 측면에서 운영상의 유연성을 극대화하기 위해 사용 됩니다. 보유하고 있는 대부분의 연장선택권은 해당 리스제공자가 아니라 연결회사가 행사할 수 있습니다.

## 2.24 재무제표 승인

연결회사의 재무제표는 2025년 3월 11일자로 지배기업의 이사회에서 승인되었으며, 정기 주주총회에서 수정승인 될 수 있습니다.

## 3. 중요한 회계추정 및 가정 (연결)

연결재무제표 작성에는 미래에 대한 가정 및 추정이 요구되며 경영진은 연결회사의 회계정책을 적용하기 위해 판단이 요구됩니다. 추정 및 가정은 지속적으로 평가되며, 과거 경험과 현재의 상황에 비추어 합리적으로 예측가능한 미래의 사건을 고려하여 이루어집니다. 회계 추정의 결과가 실제 결과와 동일한 경우는 드물 것이므로 중요한 조정을 유발할 수 있는 유의적인 위험을 내포하고 있습니다.

다음 회계연도에 자산 및 부채 장부금액의 조정에 영향을 미칠 수 있는 경영진 판단과 유의적 위험에 대한 추정 및 가정은 다음과 같습니다. 일부 항목에 대한 유의적인 판단 및 추정에 대한 추가적인 정보는 개별 주석에 포함되어 있습니다.

### (1) 영업권 및 비한정내용연수를 가진 무형자산의 손상차손

영업권 및 비한정내용연수를 가진 무형자산의 손상 여부를 검토하기 위한 현금창출단위의 회수가능액은 사용가치의 계산에 기초하여 결정됩니다.

### (2) 법인세

연결회사의 과세소득에 대한 법인세는 다양한 국가의 세법 및 과세당국의 결정을 적용하여 산정되므로 최종 세효과를 산정하는 데에는 불확실성이 존재합니다(주석 25 참조).

연결회사는 특정 기간동안 과세소득의 일정 금액을 투자, 임금증가 등에 사용하지 않았을 때 세법에서 정하는 방법에 따라 산정된 법인세를 추가로 부담합니다. 따라서, 해당 기간의 당기법인세와 이연법인세를 측정할 때 이에 따른 세효과를 반영하여야 하고, 이로 인해 연결회사가 부담할 법인세는 각 연도의 투자, 임금증가 등의 수준에 따라 달라지므로 최종 세효과를 산정하는 데에는 불확실성이 존재합니다.

### (3) 금융상품의 공정가치

활성시장에서 거래되지 않는 금융상품의 공정가치는 원칙적으로 평가기법을 사용하여 결정됩니다. 연결회사는 보고기간말 현재 중요한 시장상황에 기초하여 다양한 평가기법의 선택 및 가정에 대한 판단을 하고 있습니다.

### (4) 금융자산의 손상

금융자산의 손실총당금은 부도위험 및 기대손실을 등에 대한 가정에 기초하여 측정됩니다. 회사는 이러한 가정의 설정 및 손상모델에 사용되는 투입변수의 선정에 있어서 회사의 과거 경험, 현재 시장 상황, 재무보고일 기준의 미래전망정보 등을 고려하여 판단합니다.

### (5) 순확정급여부채(자산)

순확정급여부채(자산)의 현재가치는 보험수리적방식에 의해 결정되는 다양한 요소들특히 할인율의 변동에 영향을 받습니다(주석 24 참조).

### (6) 리스

리스기간을 산정할 때에 경영진은 연장선택권을 행사하거나 종료선택권을 행사하지 않을 경제적 유인이 생기게 하는 관련되는 사실 및 상황을 모두 고려합니다. 연장선택권의 대상 기간(또는 종료선택권의 대상 기간)은 리스이용자가 연장선택권을 행사할 것(또는 행사하지 않을 것)이 상당히 확실한 경우에만 리스기간에 포함됩니다.

선택권이 실제로 행사되거나(행사되지 않거나) 연결회사가 선택권을 행사할(행사하지 않을) 의무를 부담하게 되는 경우에 리스기간을 다시 평가합니다. 리스이용자가 통제할 수 있는 범위에 있고 리스기간을 산정할 때에 영향을 미치는 유의적인 사건이 일어나거나 상황에

유의적인 변화가 있을 때에만 연결회사는 연장선택권을 행사할 것(또는 행사하지 않을 것)이 상당히 확실한지의 판단을 변경합니다.

(7) 재고자산의 순실현가능가치

재고자산의 순실현가능가치는 회사의 재고자산이 주로 판매되는 시장의 예상 판매가격에 따라 결정되고 있습니다.

4. 재무위험관리 (연결)

시장위험에 대한 공시

외화금융자산의 통화별 내역

외화금융자산의 통화별 내역

당기

(단위 : 천원)

				외화금융자산, 원화환산금액
	현금및현금성자산	기능통화 또는 표시통화	USD	475,998,914
			EUR	13,548,976
			HKD	4,808
			JPY	34,595,113
			CHF	4,210,058
			GBP	6,554
			NZD	414
			SGD	39,283
	기능통화 또는 표시통화 합계			528,404,121
			기능통화 또는	USD
EUR				
HKD				
JPY				

				외화금융자산, 원화환산금액
금융자산, 분류	단기금융상품	표시통화	CHF	
			GBP	
			NZD	
			SGD	
		기능통화 또는 표시통화 합계		
	매출채권및기타 수취채권	기능통화 또는 표시통화	USD	364,563,284
			EUR	81,642,743
			HKD	
			JPY	
			CHF	
			GBP	
			NZD	
			SGD	
	기능통화 또는 표시통화 합계			446,206,027

전기

(단위 : 천원)

				외화금융자산, 원화환산금액
	현금및현금성자 산	기능통화 또는 표시통화	USD	419,648,557
			EUR	10,400,514
			HKD	4,193
			JPY	71,044,241
			CHF	33,805
			GBP	4,958
			NZD	0
			SGD	125,390
		기능통화 또는 표시통화 합계		

				외화금융자산, 원화환산금액
금융자산, 분류	단기금융상품	기능통화 또는 표시통화	USD	452,966,220
			EUR	
			HKD	
			JPY	
			CHF	
			GBP	
			NZD	
			SGD	
	기능통화 또는 표시통화 합계			452,966,220
	매출채권및기타 수취채권	기능통화 또는 표시통화	USD	214,817,924
			EUR	118,671,288
			HKD	
			JPY	
			CHF	
			GBP	
NZD				
SGD				
기능통화 또는 표시통화 합계			333,489,212	

**외화금융부채의 통화별 내역**

외화금융부채의 통화별 내역

당기

(단위 : 천원)

				외화금융부채, 원화환산금액
			USD	131,643,489
			EUR	169,149,396

				외화금융부채, 원화환산금액
금융부채, 분류	매입채무및기타 지급채무	기능통화 또는 표시통화	JPY	1,498,368
			CHF	109,793
			SGD	265,331
		기능통화 또는 표시통화 합계		
	차입금	기능통화 또는 표시통화	USD	19,306,798
			EUR	240,710,559
			JPY	
			CHF	541,409
			SGD	
	기능통화 또는 표시통화 합계			260,558,766

전기

(단위 : 천원)

				외화금융부채, 원화환산금액
금융부채, 분류	매입채무및기타 지급채무	기능통화 또는 표시통화	USD	223,181,079
			EUR	161,512,501
			JPY	11,308
			CHF	0
			SGD	19,614
	기능통화 또는 표시통화 합계			384,724,502
	차입금	기능통화 또는 표시통화	USD	4,182,943
			EUR	238,903,472
			JPY	
			CHF	641,914
SGD				
기능통화 또는 표시통화 합계			243,728,329	

# 시장위험의 각 유형별 민감도분석

보고기간 말 현재 노출된 시장위험의 각 유형별 민감도 분석  
당기

(단위 : 천원)

			시장위험의 각 유형별 민감도 분석 기술	시장변수 상승 시 법인세비 용차감전순이 익 증가	시장변수 상승 시 법인세비 용차감전순이 익 감소	시장변수 하 락시 법인세 비용차감전순 이익 증가	시장변수 하 락시 법인세 비용차감전순 이익 감소	상장주식공정 가치	시장변수 상 승 시 기타포 괄손익 증가	시장변수 하 락 시 기타포 괄손익 감소
환위험	가능 통화 또는 표시 통화	USD	다른 변수가 일정하고 해당통 화에 대한 기능통화의 환율이 5%절상 및 절하인 경우	58,864,714			58,864,714			
		EUR	다른 변수가 일정하고 해당통 화에 대한 기능통화의 환율이 5%절상 및 절하인 경우		15,733,412	15,733,412				
		HKD	다른 변수가 일정하고 해당통 화에 대한 기능통화의 환율이 5%절상 및 절하인 경우	240			240			
		JPY	다른 변수가 일정하고 해당통 화에 대한 기능통화의 환율이 5%절상 및 절하인 경우	1,654,837			1,654,837			
		CHF	다른 변수가 일정하고 해당통 화에 대한 기능통화의 환율이 5%절상 및 절하인 경우	177,943			177,943			
		GBP	다른 변수가 일정하고 해당통 화에 대한 기능통화의 환율이 5%절상 및 절하인 경우	328			328			
		NZD	다른 변수가 일정하고 해당통 화에 대한 기능통화의 환율이 5%절상 및 절하인 경우	21			21			
		SGD	다른 변수가 일정하고 해당통 화에 대한 기능통화의 환율이 5%절상 및 절하인 경우		11,302	11,302				
		가능통화 또는 표시통화 합계	다른 변수가 일정하고 해당통 화에 대한 기능통화의 환율이 5%절상 및 절하인 경우	60,698,083	15,744,714	15,744,714	60,698,083			
		시장위험	지분 가 격 위 험	USD						
EUR										
HKD										
JPY										
CHF										
GBP										
NZD										
SGD										
가능통화 또는 표시통화 합계	시장성 있는 지분증권의 주가 가 약 20% 상승 및 하락할 경 우							493,375,544	78,052,011	78,052,011
이자 위 험	가능 통화 또는 표시 통화	USD								
		EUR								
		HKD								
		JPY								
		CHF								
		GBP								



			시장위험의 각 유형별 민감도 분석 기술	시장변수 상승 시 법인세비용차감전순이익 증가	시장변수 상승 시 법인세비용차감전순이익 감소	시장변수 하락 시 법인세비용차감전순이익 증가	시장변수 하락 시 법인세비용차감전순이익 감소	상장주식공정 가치	시장변수 상승 시 기타포괄손익 증가	시장변수 하락 시 기타포괄손익 감소
	협	NZD								
		SGD								
		기능통화 또는 표시통화 합계	이자율이 0.1%상승 또는 하락할 경우		196,329	196,329				

전기

(단위 : 천원)

			시장위험의 각 유형별 민감도 분석 기술	시장변수 상승 시 법인세비용차감전순이익 증가	시장변수 상승 시 법인세비용차감전순이익 감소	시장변수 하락 시 법인세비용차감전순이익 증가	시장변수 하락 시 법인세비용차감전순이익 감소	상장주식공정 가치	시장변수 상승 시 기타포괄손익 증가	시장변수 하락 시 기타포괄손익 감소	
시장위험	가능통화 또는 표시통화	USD	다른 변수가 일정하고 해당통화에 대한 기능통화의 환율이 5%절상 및 절하인 경우	43,003,434			43,003,434				
		EUR	다른 변수가 일정하고 해당통화에 대한 기능통화의 환율이 5%절상 및 절하인 경우		13,567,209	13,567,209					
		HKD	다른 변수가 일정하고 해당통화에 대한 기능통화의 환율이 5%절상 및 절하인 경우	210			210				
		JPY	다른 변수가 일정하고 해당통화에 대한 기능통화의 환율이 5%절상 및 절하인 경우	3,551,647			3,551,647				
		CHF	다른 변수가 일정하고 해당통화에 대한 기능통화의 환율이 5%절상 및 절하인 경우		30,405	30,405					
		GBP	다른 변수가 일정하고 해당통화에 대한 기능통화의 환율이 5%절상 및 절하인 경우	248			248				
		NZD	다른 변수가 일정하고 해당통화에 대한 기능통화의 환율이 5%절상 및 절하인 경우								
		SGD	다른 변수가 일정하고 해당통화에 대한 기능통화의 환율이 5%절상 및 절하인 경우	5,289			5,289				
	기능통화 또는 표시통화 합계	다른 변수가 일정하고 해당통화에 대한 기능통화의 환율이 5%절상 및 절하인 경우	46,560,828	13,597,614	13,597,614	46,560,828					
	지분가격위험	USD									
		EUR									
		HKD									
		JPY									
		CHF									
		GBP									
NZD											
SGD											
기능통화 또는 표시통화 합계	시장성 있는 지분증권의 주가가 약 20%상승 및 하락할 경우						546,163,320	86,403,037	86,403,037		
	USD										
	EUR										

				시장위험의 각 유형별 민감도 분석 기술	시장변수 상승 시 법인세비용차감전순이익 증가	시장변수 상승 시 법인세비용차감전순이익 감소	시장변수 하락 시 법인세비용차감전순이익 증가	시장변수 하락 시 법인세비용차감전순이익 감소	상장주식공정 가치	시장변수 상승 시 기타포괄손익 증가	시장변수 하락 시 기타포괄손익 감소
이 자 율 위 험	기능 통화 또는 표시 통화	HKD									
		JPY									
		CHF									
		GBP									
		NZD									
	SGD										
	기능통화 또는 표시통화 합계	이자율이 0.1%상승 또는 하락할 경우			216,878	216,878					

### 연체되거나 손상된 금융자산에 대한 공시

연체되거나 손상된 금융자산에 대한 공시

당기

(단위 : 천원)

	장부금액									
	총장부금액					손상차손누계액				
	연체상태				연체상태 합계	연체상태				연체상태 합계
	현재	3개월 이내	3개월 초과 6개월 이내	6개월 초과		현재	3개월 이내	3개월 초과 6개월 이내	6개월 초과	
매출채권	509,070,693	78,218,886	20,383,131	25,869,085	633,541,795	(768,513)	(528,574)	(8,132)	(13,721,364)	(15,026,583)

전기

(단위 : 천원)

	장부금액									
	총장부금액					손상차손누계액				
	연체상태				연체상태 합계	연체상태				연체상태 합계
	현재	3개월 이내	3개월 초과 6개월 이내	6개월 초과		현재	3개월 이내	3개월 초과 6개월 이내	6개월 초과	
매출채권	435,670,078	77,405,308	14,282,250	11,658,793	539,016,429	(852,803)	(2,172,665)	(54,625)	(9,775,996)	(12,856,089)

손실충당금의 변동내역과 금융상품 총 장부금액의 변동내역에 관한 설명

손실충당금의 변동내역과 금융상품 총 장부금액의 변동내역에 관한 설명

당기 (단위 : 천원)

	장부금액		
	손상차손누계액		
	금융상품		
	매출채권	대여금	미수금
기초금융자산	(12,856,089)	(13,328,368)	(1,089,439)
대손상각비(환입)	(5,906,239)	(238,555)	(1,116,986)
제각	4,188,121	0	
외화환산	(452,376)	(872,869)	(100,881)
기말금융자산	(15,026,583)	(14,439,792)	(2,307,306)

전기 (단위 : 천원)

	장부금액		
	손상차손누계액		
	금융상품		
	매출채권	대여금	미수금
기초금융자산	(4,627,000)	(11,783,124)	(1,069,703)
대손상각비(환입)	(7,954,905)	(223,931)	(24,963)
제각	31,644		
외화환산	(305,828)	(1,321,313)	5,227
기말금융자산	(12,856,089)	(13,328,368)	(1,089,439)

### 신용위험 익스포저에 대한 공시

신용위험 익스포저에 대한 공시

당기

(단위 : 천원)

		신용위험에 대한 최대 노출 정도
금융상품	현금및현금성자산	1,251,194,187
	단기금융상품	833,009,269
	당기손익-공정가치측정금융 자산	55,703,538
	기타포괄손익-공정가치측정 금융자산	493,901,613
	파생상품자산	8,336,184
	장기금융상품	1,312,902
	매출채권	618,515,212
	기타수취채권	75,421,222
금융상품 합계		3,337,394,127

전기

(단위 : 천원)

		신용위험에 대한 최대 노출 정도
금융상품	현금및현금성자산	1,143,141,121
	단기금융상품	833,982,021
	당기손익-공정가치측정금융 자산	30,154,756
	기타포괄손익-공정가치측정 금융자산	546,907,157
	파생상품자산	8,039,635
	장기금융상품	611,607
	매출채권	526,160,340
	기타수취채권	63,172,716
금융상품 합계		3,152,169,352

유동성위험 만기분석에 대한 공시

유동성위험 만기분석에 대한 공시

당기

(단위 : 천원)

		위험					
		유동성위험					
		합계 구간				합계 구간 합계	
		3개월 이내	3개월 초과 1년 이내	1년 초과 2년 이내	2년 초과		
할인되지 않은 현금흐름							
할인되지 않은 현금흐름	차입금	42,969,602	20,868,740	252,125,934	9,320,424	325,284,700	
	매입채무	378,071,169	50,901,356	0	0	428,972,525	
	기타지급채무	93,962,458	64,736,436	5,253,105	696,368	164,648,367	
	금융리스부채	8,601,260	12,746,966	30,424,546	46,054,134	97,826,926	
	매매목적 파생상품	1,801,288	6,533,269	0	0	8,334,557	
	매매목적 파생상품	유출	189,940,000	80,910,000	0	0	270,850,000
		유입	(188,138,712)	(74,376,731)	0	0	(262,515,443)
	위험회피 파생상품	56,110	56,110	0	0	112,220	
	위험회피 파생상품	유출	3,969,180	3,969,180	0	0	7,938,360
		유입	(3,913,070)	(3,913,070)	0	0	(7,826,140)

전기

(단위 : 천원)

		위험					
		유동성위험					
		합계 구간				합계 구간 합계	
		3개월 이내	3개월 초과 1년 이내	1년 초과 2년 이내	2년 초과		
할인되지 않은 현금흐름							
할인되지 않은 현금흐름	차입금	45,153,265	430,685,621	74,278,994	7,295,532	557,413,412	
	매입채무	308,565,588	126,166,521	0	0	434,732,109	
	기타지급채무	96,131,943	37,393,263	532,090	1,003,820	135,061,116	
	금융리스부채	7,627,212	13,937,406	24,078,205	55,459,433	101,102,256	
	매매목적 파생상품	(2,452,254)	(131,206)	0	0	(2,583,460)	
	매매목적 파생상품	유출	107,545,781	25,349,000	0	0	132,894,781
		유입	(109,998,035)	(25,480,206)	0	0	(135,478,241)
	위험회피 파생상품	(4,694,971)	248,872	0	0	(4,446,099)	
	위험회피 파생상품	유출	115,313,081	43,277,713	0	0	158,590,794
유입		(120,008,052)	(43,028,841)	0	0	(163,036,893)	

### 부채비율에 대한 공시

부채비율에 대한 공시

당기

(단위 : 천원)

	공시금액
부채	(1,589,606,370)
자본	4,987,109,262
부채비율	0.3187

전기

(단위 : 천원)

	공시금액
부채	(1,799,444,220)
자본	4,579,898,927
부채비율	0.3929

5. 공정가치 측정 (연결)

공정가치 서열체계의 수준

공정가치 서열체계의 수준

		공정가치측정에 사용된 투입변수에 대한 기술, 자산	공정가치측정에 사용된 투입변수에 대한 기술, 부채
공정가치 서열체계의 모든 수준	공정가치 서열체계 수준 1	측정일에 동일한 자산이나 부채에 대해 접근할 수 있는 활성 시장의 (조정하지 않은) 공시가격으로, 해당 공시가격에는 금리 상승 및 인플레이션, ESG관련 위험 등의 경제환경 변화에 대한 시장의 가정이 반영되어 있음	측정일에 동일한 자산이나 부채에 대해 접근할 수 있는 활성 시장의 (조정하지 않은) 공시가격으로, 해당 공시가격에는 금리 상승 및 인플레이션, ESG관련 위험 등의 경제환경 변화에 대한 시장의 가정이 반영되어 있음
	공정가치 서열체계 수준 2	수준 1의 공시가격 외에 자산이나 부채에 대해 직접적으로나 간접적으로 관측	수준 1의 공시가격 외에 자산이나 부채에 대해 직접적으로나 간접적으로 관측

		공정가치측정에 사용된 투입변수에 대한 기술, 자산	공정가치측정에 사용된 투입변수에 대한 기술, 부채
		할 수 있는 투입변수	할 수 있는 투입변수
	공정가치 서열체계 수준 3	비상장 지분증권과 ESG관련 위험으로 인해 유의적인 관측불가능한 조정이 반영되는 금융상품과 같이, 자산이나 부채에 대한 관측할 수 없는 투입변수	비상장 지분증권과 ESG관련 위험으로 인해 유의적인 관측불가능한 조정이 반영되는 금융상품과 같이, 자산이나 부채에 대한 관측할 수 없는 투입변수

## 자산의 공정가치측정에 대한 공시

자산의 공정가치측정에 대한 공시  
당기

(단위 : 천원)

측정 전체								
공정가치								
반복적인 공정가치측정치								
금융자산, 범주								
기타포괄손익-공정가치측정금융자산					당기손익인식금융자산			
공정가치 서열체계의 모든 수준				공정가치 서열체계의 모든 수준 합계	공정가치 서열체계의 모든 수준			공정가치 서열체계의 모든 수준 합계
수준1	수준2	수준3	수준1		수준2	수준3		
금융자산	493,375,545	501,241	24,827	493,901,613	0	0	55,703,538	55,703,538
파생상품자산					0	8,336,184	0	8,336,184



측정 전체								
공정가치								
반복적인 공정가치측정치								
금융자산, 범주								
기타포괄손익-공정가치측정금융자산					당기손익인식금융자산			
공정가치 서열체계의 모든 수준				공정가치 서열체계의 모든 수준 합계	공정가치 서열체계의 모든 수준			공정가치 서열체계의 모든 수준 합계
수준1	수준2	수준3	수준1		수준2	수준3		
공정가치 서열체계의 수준 1과 수준 2 사이에 이동이 없었는 사실을 기술, 자산				수준 1과 수준 2간의 대체는 없습니다.				수준 1과 수준 2간의 대체는 없습니다.
공정가치측정에 사용된 평가기법에 대한 기술, 자산		시장가치법	현재가치법			시장접근법	펀드상품등: 자산접근법, 지분: 시장접근법(옵션모델) 등	
공정가치측정에 사용된 투입변수에 대한 기술, 자산		신용위험이 반영된 할인율 등	무위험이자율 (0.0166), 리스크프리미엄			통환선도환율, 할인율 등	펀드상품등: 순자산 공정가치, 지분: 내재 변동성 및 수익배수	

전기

(단위 : 천원)

측정 전체								
공정가치								
반복적인 공정가치측정치								
금융자산, 범주								
기타포괄손익-공정가치측정금융자산					당기손익인식금융자산			
공정가치 서열체계의 모든 수준				공정가치 서열체계의 모든 수준 합계	공정가치 서열체계의 모든 수준			공정가치 서열체계의 모든 수준 합계
수준1	수준2	수준3	수준1		수준2	수준3		
금융자산	546,163,320	719,010	24,827	546,907,157	0	0	30,154,756	30,154,756
파생상품자산					0	8,039,635	0	8,039,635
공정가치 서열체계의 수준 1과 수준 2 사이에 이동이 없었는 사실을 기술, 자산				수준 1과 수준 2간의 대체는 없습니다.				수준 1과 수준 2간의 대체는 없습니다.
공정가치측정에 사용된 평가기법에 대한 기술, 자산								

	측정 전체							
	공정가치							
	반복적인 공정가치측정치							
	금융자산, 범주							
	기타포괄손익-공정가치측정금융자산				당기손익인식금융자산			
	공정가치 서열체계의 모든 수준			공정가치 서열체계의 모든 수준 합계	공정가치 서열체계의 모든 수준			공정가치 서열체계의 모든 수준 합계
	수준1	수준2	수준3		수준1	수준2	수준3	
공정가치측정에 사용 된 투입변수에 대한 기술, 자산								

**부채의 공정가치측정에 대한 공시**

부채의 공정가치측정에 대한 공시

당기

(단위 : 천원)

	측정 전체			
	공정가치			
	공정가치 서열체계의 모든 수준			공정가치 서열체 계의 모든 수준 합계
	수준1	수준2	수준3	
	금융부채, 분류			
	파생상품부채			
금융부채	0	113,847	0	113,847
공정가치 서열체 계의 수준 1과 수준 2 사이에				수준 1과 수준 2

측정 전체				
공정가치				
공정가치 서열체계의 모든 수준				공정가치 서열체계의 모든 수준 합계
수준1	수준2	수준3		
금융부채, 분류				
파생상품부채				
이동이 없었다는 사실을 기술, 부채				간의 대체는 없습니다.
공정가치측정에 사용된 평가기법에 대한 기술, 부채		시장접근법		
공정가치측정에 사용된 투입변수에 대한 기술, 부채		통화선도환율, 할인율 등		

전기

(단위 : 천원)

측정 전체				
공정가치				
공정가치 서열체계의 모든 수준				공정가치 서열체계의 모든 수준 합계
수준1	수준2	수준3		
금융부채, 분류				
파생상품부채				
금융부채	0	1,010,075	0	1,010,075
공정가치 서열체계의 수준 1과 수준 2 사이에 이동이 없었다는 사실을 기술, 부				수준 1과 수준 2 간의 대체는 없습니다.

	측정 전체			
	공정가치			
	공정가치 서열체계의 모든 수준			공정가치 서열체계의 모든 수준 합계
	수준1	수준2	수준3	
	금융부채, 분류			
	파생상품부채			
채				
공정가치측정에 사용된 평가방법에 대한 기술, 부채				
공정가치측정에 사용된 투입변수에 대한 기술, 부채				

**반복적인 측정치의 수준3의 변동 내역에 대한 공시**

반복적인 측정치의 수준3의 변동 내역에 대한 공시

당기

(단위 : 천원)

	측정 전체	
	공정가치	
	반복적인 공정가치측정치	
	공정가치 서열체계의 모든 수준	
	공정가치 서열체계 수준 3	
	금융자산, 범주	
	기타포괄손익-공정가치측정 금융자산	당기손익-공정가치측정 금 용자산
기초금융자산	24,827	30,154,756
당기손익	0	(2,860,082)

	측정 전체	
	공정가치	
	반복적인 공정가치측정치	
	공정가치 서열체계의 모든 수준	
	공정가치 서열체계 수준 3	
	금융자산, 범주	
	기타포괄손익-공정가치측정 금융자산	당기손익-공정가치측정 금 융자산
매입금액	0	23,178,247
매도금액		
외화환산효과	0	5,230,617
기말금융자산	24,827	55,703,538
미실현당기손익	0	0

전기

(단위 : 천원)

	측정 전체	
	공정가치	
	반복적인 공정가치측정치	
	공정가치 서열체계의 모든 수준	
	공정가치 서열체계 수준 3	
	금융자산, 범주	
	기타포괄손익-공정가치측정 금융자산	당기손익-공정가치측정 금 융자산
기초금융자산	24,827	13,204,399
당기손익	0	4,630,052
매입금액	0	12,141,632
매도금액	0	(241,162)
외화환산효과	0	419,835
기말금융자산	24,827	30,154,756

	측정 전체	
	공정가치	
	반복적인 공정가치 측정치	
	공정가치 서열체계의 모든 수준	
	공정가치 서열체계 수준 3	
	금융자산, 범주	
	기타포괄손익-공정가치 측정 금융자산	당기손익-공정가치 측정 금 융자산
미실현당기손익	0	0

### 자산의 공정가치 측정에 사용된 관측가능하지 않은 투입변수에 대한 공시

자산의 공정가치 측정에 사용된 관측가능하지 않은 투입변수에 대한 공시

자산	공정가치 측정치	공정가치 측정치	공정가치 측정치	공정가치 측정치	공정가치 측정치	공정가치 측정치	공정가치 측정치	공정가치 측정치	공정가치 측정치	공정가치 측정치	공정가치 측정치
							지분	관측할 수 없는 투입 변수	리스크프리미엄, 측 정 투입변수	범위 범위 합계	하위범위 상위범위
									내재변동성, 측정 투 입변수	범위 범위 합계	하위범위 상위범위
									수익배수, 측정 투입 변수	범위 범위 합계	하위범위 상위범위

측정 전체	공정가치	공정가치 서열체계의 모든 수준	수준3	금융자산, 범주	기타포괄손익-공정가치측정 금융자산	금융자산, 분류	관측할 수 없는 투입변수 합계				
					투자펀드		관측할 수 없는 투입변수	리스크프리미엄, 측정 투입변수	범위	하위범위	
								범위 합계	상위범위		
								내재변동성, 측정 투입변수	범위	하위범위	
					범위 합계		상위범위				
					수익배수, 측정 투입변수		범위	하위범위			
			범위 합계	상위범위							
			관측할 수 없는 투입변수 합계								
			지분	관측할 수 없는 투입변수	리스크프리미엄, 측정 투입변수	범위	하위범위				
					범위 합계	상위범위					
					내재변동성, 측정 투입변수	범위	하위범위				
				범위 합계	상위범위						
수익배수, 측정 투입변수	범위	하위범위									
범위 합계	상위범위										
관측할 수 없는 투입변수 합계											
투자펀드	관측할 수 없는 투입변수	리스크프리미엄, 측정 투입변수	범위	하위범위							
		범위 합계	상위범위								
		내재변동성, 측정 투입변수	범위	하위범위							
범위 합계	상위범위										
수익배수, 측정 투입	범위	하위범위									
범위 합계	상위범위										
당기손익-공정가치 측정 금융자산											

									변수	범위 합계	
									관측할 수 없는 투입변수 합계		

## 6. 영업부문 정보 (연결)

### 영업부문에 대한 공시

영업부문에 대한 공시

당기

(단위 : 천원)

	기업 전체 총계										기업 전체 총계 합계
	영업부문					부문간 제거한 금액					
	부문				부문 합계	부문				부문 합계	
	보고부문					보고부문					
제조OEM 부문	SCOTT 부문	내수리테일 부문	기타부문	제조OEM 부문	SCOTT 부문	내수리테일 부문	기타부문				
수익(매출액)	4,405,930,493	953,661,749	1,016,109,935	369,388,811	6,745,090,988					(2,439,052,817)	4,306,038,171
영업이익	501,700,825	(212,281,633)	218,106,633	12,468,165	519,993,990					(2,948,539)	517,045,451
감가상각비와 상각비	48,797,710	20,616,440	4,947,122	19,253,179	93,614,451					542,220	94,156,671
사용권자산상각비	5,069,456	14,897,310	15,026,922	3,760,181	38,753,869					(16,520,620)	22,233,249

전기

(단위 : 천원)



	기업 전체 총계										기업 전체 총계 합
	영업부문					부문간 제거한 금액					
	부문				부문 합계	부문				부문 합계	
	보고부문					보고부문					
제조OEM 부문	SCOTT 부문	내수리테일 부문	기타부문	제조OEM 부문	SCOTT 부문	내수리테일 부문	기타부문				
수익(매출액)	4,016,704,307	1,242,422,301	973,912,101	316,400,481	6,549,439,190					(2,193,960,928)	4,355,478,262
영업이익	559,785,677	58,726,737	243,089,614	117,941,543	979,543,571					(106,961,437)	872,582,134
감가상각비와 상각비	45,595,507	18,584,852	4,034,185	14,345,951	82,560,495					571,688	83,132,183
사용권자산상각비	4,997,685	13,293,382	13,804,606	3,452,678	35,548,351					(14,732,130)	20,816,221

## 영업부문 자산부채에 대한 공시

영업부문 자산부채에 대한 공시  
당기

	기업 전체 총계									
	영업부문					미배분액				
	부문				부문 합계	부문				부문 합계
	보고부문					보고부문				
제조OEM 부문	SCOTT 부문	내수리테일 부문	기타부문	제조OEM 부문	SCOTT 부문	내수리테일 부문	기타부문			
보고부문자산	4,596,908,763	1,304,683,662	967,843,528	1,291,722,025	8,161,157,978					1,280,769,493
관계기업 및 공동지배기업투자자산	0	2,977,902	0	468,641,463	471,619,365					0
금융상품을 제외한 비유동자산의 증가	103,106,063	15,594,387	17,529,137	24,205,874	160,435,461					0
보고부문부채	1,565,692,675	902,613,252	254,458,075	239,916,293	2,962,680,295					157,329,551

전기

	기업 전체 총계										
	영업부문					미배분액					
	부문				부문 합계	부문				부문 합계	
	보고부문					보고부문					
	제조OEM 부문	SCOTT 부문	내수리테일 부문	기타부문		제조OEM 부문	SCOTT 부문	내수리테일 부문	기타부문		
보고부문자산	3,822,197,888	1,608,799,546	949,818,075	1,192,104,635	7,572,920,144					1,106,450,649	
관계기업 및 공동지 배기업투자자산	0	3,603,295	0	45,000,000	48,603,295					0	
금융상품을 제외한 비유동자산의 증가	152,654,599	20,517,351	7,111,839	107,198,344	287,482,133					0	
보고부문부채	1,188,347,752	1,008,032,520	264,534,835	228,128,678	2,689,043,785					143,051,120	

### 지역에 대한 공시

지역에 대한 공시

당기

(단위 : 천원)

		영업수익	비유동자산	
지역	본사 소재지 국 가	한국	3,281,456,919	506,595,529
	외국	방글라데시	1,459,567,710	491,049,121
		베트남	726,877,563	105,560,735
		중국	0	18,904,665
		스위스	953,661,749	313,754,724
		기타 국가	323,527,045	198,022,243
	연결조정	(2,439,052,815)	(44,212,458)	

			영업수익	비유동자산
지역 합계			4,306,038,171	1,589,674,559

전기

(단위 : 천원)

			영업수익	비유동자산
지역	본사 소재지 국가	한국	3,022,158,992	483,259,203
		외국		
		방글라데시	1,329,123,261	431,801,853
		베트남	656,136,087	97,254,375
		중국	195,685	17,365,099
		스위스	1,242,422,301	311,370,510
		기타 국가	299,402,863	169,461,950
	연결조정		(2,193,960,927)	15,960,535
지역 합계			4,355,478,262	1,526,473,525

주요 고객에 대한 공시

당기

				수익(매출액)
부문	제조OEM 부문	고객	고객 1	537,600
			고객 2	365,900
			고객 3	251,300

전기

				수익(매출액)
부문	제조OEM 부문	고객	고객 1	452,300
			고객 2	328,000
			고객 3	252,900

7. 범주별 금융상품 (연결)

금융자산의 공시

금융자산의 범주별 공시

당기

(단위 : 천원)

			금융자산	
	현금및현금성자산	금융자산, 범주	상각후원가측정 금융자산	1,273,001,203
			기타포괄손익- 공정가치측정금 용자산	0
			당기손익-공정 가치측정금융자 산	0
		금융자산, 범주 합계		1,273,001,203
	장단기금융상품	금융자산, 범주	상각후원가측정 금융자산	834,322,172
			기타포괄손익- 공정가치측정금 용자산	0
			당기손익-공정 가치측정금융자 산	0
		금융자산, 범주 합계		834,322,172
	파생상품자산	금융자산, 범주	상각후원가측정 금융자산	0
			기타포괄손익- 공정가치측정금 용자산	0

			금융자산		
금융자산, 분류			당기손익-공정 가치측정금융자 산	8,336,184	
		금융자산, 범주 합계		8,336,184	
	기타포괄손익- 공정가치측정금 용자산	금융자산, 범주		상각후원가측정 금융자산	0
				기타포괄손익- 공정가치측정금 용자산	493,901,613
				당기손익-공정 가치측정금융자 산	0
		금융자산, 범주 합계		493,901,613	
	당기손익-공정 가치측정금융자 산	금융자산, 범주		상각후원가측정 금융자산	0
				기타포괄손익- 공정가치측정금 용자산	0
				당기손익-공정 가치측정금융자 산	55,703,538
		금융자산, 범주 합계		55,703,538	
	매출채권	금융자산, 범주		상각후원가측정 금융자산	618,515,212
				기타포괄손익- 공정가치측정금 용자산	0
				당기손익-공정 가치측정금융자 산	0
		금융자산, 범주 합계		618,515,212	
				상각후원가측정	75,421,221

			금융자산	
	기타채권	금융자산, 범주	금융자산	
			기타포괄손익- 공정가치측정금 용자산	0
			당기손익-공정 가치측정금융자 산	0
	금융자산, 범주 합계		75,421,221	
금융자산, 분류 합계			3,359,201,143	

전기

(단위 : 천원)

			금융자산	
	현금및현금성자 산	금융자산, 범주	상각후원가측정 금융자산	1,183,867,829
			기타포괄손익- 공정가치측정금 용자산	0
			당기손익-공정 가치측정금융자 산	0
		금융자산, 범주 합계		1,183,867,829
	장단기금융상품	금융자산, 범주	상각후원가측정 금융자산	834,593,628
			기타포괄손익- 공정가치측정금 용자산	0
			당기손익-공정 가치측정금융자 산	0
		금융자산, 범주 합계		834,593,628
			상각후원가측정	

			금융자산	
금융자산, 분류	파생상품자산	금융자산, 범주	금융자산	0
			기타포괄손익-공정가치측정금융자산	0
			당기손익-공정가치측정금융자산	8,039,635
		금융자산, 범주 합계		8,039,635
	기타포괄손익-공정가치측정금융자산	금융자산, 범주	상각후원가측정금융자산	0
			기타포괄손익-공정가치측정금융자산	546,907,157
			당기손익-공정가치측정금융자산	0
		금융자산, 범주 합계		546,907,157
	당기손익-공정가치측정금융자산	금융자산, 범주	상각후원가측정금융자산	0
			기타포괄손익-공정가치측정금융자산	0
			당기손익-공정가치측정금융자산	30,154,756
		금융자산, 범주 합계		30,154,756
	매출채권	금융자산, 범주	상각후원가측정금융자산	526,160,340
			기타포괄손익-공정가치측정금융자산	0
			당기손익-공정	

				금융자산	
			가치측정금융자산	0	
		금융자산, 범주 합계		526,160,340	
	기타채권	금융자산, 범주		상각후원가측정금융자산	63,172,716
				기타포괄손익-공정가치측정금융자산	0
				당기손익-공정가치측정금융자산	0
		금융자산, 범주 합계		63,172,716	
	금융자산, 분류 합계			3,192,896,061	

### 금융부채의 공시

금융부채의 범주별 공시

당기

(단위 : 천원)

				금융부채	
	매입채무	금융부채, 범주	상각후원가측정금융부채	428,972,525	
			당기손익-공정가치측정금융부채	0	
		금융부채, 범주 합계		428,972,525	
	단기차입금	금융부채, 범주		상각후원가측정금융부채	28,104,155
				당기손익-공정가치측정금융부채	0
		금융부채, 범주 합계		28,104,155	



				금융부채	
금융부채, 분류	파생상품부채	금융부채, 범주	상각후원가측정 금융부채	0	
			당기손익-공정 가치측정금융부 채	113,847	
		금융부채, 범주 합계			113,847
	기타지급채무	금융부채, 범주	상각후원가측정 금융부채	164,648,367	
			당기손익-공정 가치측정금융부 채	0	
		금융부채, 범주 합계			164,648,367
	장기 차입금	금융부채, 범주	상각후원가측정 금융부채	280,775,649	
			당기손익-공정 가치측정금융부 채	0	
		금융부채, 범주 합계			280,775,649
	금융부채, 분류 합계				902,614,543

전기

(단위 : 천원)

				금융부채
	매입채무	금융부채, 범주	상각후원가측정 금융부채	434,732,109
			당기손익-공정 가치측정금융부 채	0
		금융부채, 범주 합계		
			상각후원가측정 금융부채	400,421,228

				금융부채	
금융부채, 분류	단기차입금	금융부채, 범주	당기손익-공정 가치측정 금융부 채	0	
		금융부채, 범주 합계			400,421,228
	파생상품부채	금융부채, 범주	상각후원가측정 금융부채	0	
			당기손익-공정 가치측정 금융부 채	1,010,075	
		금융부채, 범주 합계			1,010,075
	기타지급채무	금융부채, 범주	상각후원가측정 금융부채	135,061,118	
			당기손익-공정 가치측정 금융부 채	0	
		금융부채, 범주 합계			135,061,118
	장기 차입금	금융부채, 범주	상각후원가측정 금융부채	151,484,859	
			당기손익-공정 가치측정 금융부 채	0	
		금융부채, 범주 합계			151,484,859
	금융부채, 분류 합계				1,122,709,389

### 금융상품의 범주별 손익의 공시

금융상품의 범주별 손익의 공시

당기

(단위 : 천원)

	당기손익-공정가치 측정 금융자산	기타포괄손익-공정 가치측정금융자산	파생상품자산 및 부 채	상각후원가 측정 금 융자산	상각후원가 측정 금 융부채
평가손익	(2,860,082)		9,668,055		
거래손익	0		4,665,454		

	당기손익-공정가치 측정 금융자산	기타포괄손익-공정 가치측정금융자산	파생상품자산 및 부 채	상각후원가 측정 금 융자산	상각후원가 측정 금 융부채
평가손익(기타포괄손 익)		(53,005,544)	(5,000,366)		
배당금수익		7,047,148			
이자수익				59,683,690	
외환손익				186,505,323	(46,284,526)
대손환입(상각)				(7,261,780)	
이자비용					(19,449,571)

전기

(단위 : 천원)

	당기손익-공정가치 측정 금융자산	기타포괄손익-공정 가치측정금융자산	파생상품자산 및 부 채	상각후원가 측정 금 융자산	상각후원가 측정 금 융부채
평가손익	4,630,052		77,948		
거래손익	(13,842)		1,873,326		
평가손익(기타포괄손 익)		24,644,467	(11,462,670)		
배당금수익		6,478,286			
이자수익				54,437,867	
외환손익				16,555,810	19,377,088
대손환입(상각)				(8,203,798)	
이자비용					(19,626,607)

## 8. 현금및현금성자산 및 단기금융상품 (연결)

현금및현금성자산 및 단기금융상품 공시

당기

(단위 : 천원)

			공시금액
현금및현금성자산 및 단기금융상품			2,106,010,472
현금및현금성자산 및 단기금융상품	현금및현금성자산 합계		1,273,001,203
	현금및현금성자산 합 계	보유현금	21,807,016
		단기금융기관예치금	1,251,194,187
단기금융상품		833,009,269	

전기

(단위 : 천원)

			공시금액
현금및현금성자산 및 단기금융상품			2,017,849,850
현금및현금성자산 및 단기금융상품	현금및현금성자산 합계		1,183,867,829
	현금및현금성자산 합 계	보유현금	40,726,708
		단기금융기관예치금	1,143,141,121
단기금융상품		833,982,021	

### 사용이 제한된 금융자산

사용이 제한된 금융자산

당기

(단위 : 천원)

					사용이 제한된 금융 자산
거래상대방	신한은행 등	금융자산, 유형	장기금융상품 등	당좌개설보증금	112,400
				질권설정 금융자산	600,000
				질권설정 금융자산	701,000
				임대계약담보	1,105,938
		금융자산, 유형 합계		2,519,338	

전기

(단위 : 천원)

					사용이 제한된 금융 자산
거래상대방	신한은행 등	금융자산, 유형	장기금융상품 등	당좌개설보증금	138,440
				질권설정 금융자산	600,000
				질권설정 금융자산	2,748
				임대계약담보	1,029,077
		금융자산, 유형 합계		1,770,265	

### 9. 금융자산 (연결)

#### 금융자산의 공시

금융자산의 공시

당기

(단위 : 천원)

	금융자산, 분류					금융자산, 분류 합계
	상장주식				비상장 주식	
	GOLDWIN INC.	(주)휴비스	일신방직(주)	(주)한진칼		
당기손익인식금융자산					55,703,538	55,703,538
기타포괄손익-공정가치측정금융자산	454,455,880	1,253,127	1,474,538	36,192,000	526,068	493,901,613

전기

(단위 : 천원)

	금융자산, 분류					금융자산, 분류 합계
	상장주식				비상장 주식	
	GOLDWIN INC.	(주)휴비스	일신방직(주)	(주)한진칼		
당기손익인식금융자산					30,154,756	30,154,756
기타포괄손익-공정가치측정금융자산	507,490,776	2,001,117	1,727,427	34,944,000	743,837	546,907,157

금융자산의 변동내역

금융자산의 변동내역

당기

(단위 : 천원)

	기타포괄손익-공정가치측정 금융자산	당기손익-공정가치측정 금융자산
기초금융자산	546,907,157	30,154,756
평가	(53,005,544)	(2,860,082)
취득		23,178,247
처분		0
환율변동		5,230,617
기말금융자산	493,901,613	55,703,538

전기

(단위 : 천원)

	기타포괄손익-공정가치측정 금융자산	당기손익-공정가치측정 금융자산
기초금융자산	522,262,690	13,204,399

	기타포괄손익-공정가치 측정 금융자산	당기손익-공정가치 측정 금 융자산
평가	24,644,467	4,630,052
취득		12,141,632
처분		(241,162)
환율변동		419,835
기말금융자산	546,907,157	30,154,756

### 기타포괄손익-공정가치 측정 항목으로 지정된 지분상품 투자의 공정가치에 대한 공시

기타포괄손익-공정가치 측정 항목으로 지정된 지분상품 투자의 공정가치에 대한 공시  
당기

(단위 : 천원)

				취득한 의결권이 있 는 지분수	지분율	기타포괄손익-공정 가치 측정 상장주식	
측정 전체	취득원가	금융상품	상장주식	GOLDWIN INC.	5,486,500	0.1156	29,925,366
				(주)휴비스	485,708	0.0141	5,267,403
				일신방직(주)	194,530	0.0081	2,017,250
				(주)한진칼	480,000	0.0072	30,015,000
				금융상품 합계			67,225,019
	공정가치	금융상품	상장주식	GOLDWIN INC.	5,486,500	0.1156	454,455,880
				(주)휴비스	485,708	0.0141	1,253,127
				일신방직(주)	194,530	0.0081	1,474,538
				(주)한진칼	480,000	0.0072	36,192,000
				금융상품 합계			493,375,545

전기

(단위 : 천원)

					취득한 의결권이 있는 지분수	지분율	기타포괄손익-공정가치 측정 상장주식
측정 전체	취득원가	금융상품	상장주식	GOLDWIN INC.	5,486,500	0.1156	29,925,366
				(주)휴비스	485,708	0.0141	5,267,403
				일신방직(주)	194,530	0.0081	2,017,250
				(주)한진칼	480,000	0.0072	30,015,000
				금융상품 합계			67,225,019
	공정가치	금융상품	상장주식	GOLDWIN INC.	5,486,500	0.1156	507,490,776
				(주)휴비스	485,708	0.0141	2,001,117
				일신방직(주)	194,530	0.0081	1,727,427
				(주)한진칼	480,000	0.0072	34,944,000
				금융상품 합계			546,163,320

10. 매출채권 (연결)

매출채권의 공시

당기

(단위 : 천원)

		매출채권
장부금액	총장부금액	633,541,795
	손실충당금	(15,026,583)
장부금액 합계		618,515,212

전기

(단위 : 천원)

		매출채권
장부금액	총장부금액	539,016,429
	손실충당금	(12,856,089)
장부금액 합계		526,160,340

11. 기타수취채권 (연결)

기타 채권에 대한 공시

당기

(단위 : 천원)

			총장부금액	손실충당금	장부금액 합계
기타채권			92,168,320	(16,747,098)	75,421,222
기타채권	기타 유동채권		66,366,655	(2,407,306)	63,959,349
	기타 유동채권	단기대여금	100,000	(100,000)	0
		미수수익	14,504,864		14,504,864
		미수금	40,882,652	(2,307,306)	38,575,346
		유동성임차보증금	5,910,638		5,910,638
		수입담보금	4,968,501		4,968,501
	기타 비유동채권		25,801,665	(14,339,792)	11,461,872
	기타 비유동채권	장기대여금	15,424,588	(14,339,792)	1,084,796
		임차보증금	3,692,039		3,692,039
		기타보증금	6,078,298		6,078,298
장기미수수익		606,740		606,740	

전기

(단위 : 천원)

			총장부금액	손실충당금	장부금액 합계
기타채권			77,590,523	(14,417,807)	63,172,716
기타채권	기타 유동채권		57,273,381	(1,189,439)	56,083,942
	기타 유동채권	단기대여금	100,000	(100,000)	0
		미수수익	16,892,098		16,892,098
		미수금	36,974,800	(1,089,439)	35,885,361
		유동성임차보증금			0
		수입담보금	3,306,483		3,306,483
	기타 비유동채권		20,317,142	(13,228,368)	7,088,774
	장기대여금	14,434,556	(13,228,368)	1,206,188	



			총장부금액	손실총당금	장부금액 합계
	기타 비유동채권	임차보증금	1,146,815		1,146,815
		기타보증금	4,735,771		4,735,771
		장기미수익			0

## 12. 기타자산 (연결)

기타자산에 대한 공시

당기

(단위 : 천원)

			총장부금액	손상차손누계액	장부금액 합계
기타자산			127,155,134	(500,000)	126,655,134
기타자산	기타유동자산		121,906,030	(500,000)	121,406,030
		기타유동자산	선급금	95,730,158	(500,000)
	선급비용		7,212,154		7,212,154
	선급부가세		15,798,424		15,798,424
	계약자산		977,282		977,282
	기타		2,188,012		2,188,012
	기타비유동자산		5,249,104		5,249,104
	기타비유동자산	선급비용	4,870,792		4,870,792
		기타	378,312		378,312

전기

(단위 : 천원)

			총장부금액	손상차손누계액	장부금액 합계
기타자산			81,202,855	(500,000)	80,702,855
기타자산	기타유동자산		76,605,120	(500,000)	76,105,120
		기타유동자산	선급금	53,446,365	(500,000)
	선급비용		4,647,351		4,647,351
	선급부가세		13,975,018		13,975,018
	계약자산		763,186		763,186
	기타		3,773,200		3,773,200
	기타비유동자산		4,597,735		4,597,735
	기타비유동자산	선급비용	3,948,748		3,948,748
		기타	648,987		648,987

## 13. 재고자산 (연결)

재고자산 세부내역

당기

(단위 : 천원)

		평가전금액	평가총당금	장부금액 합계
재고자산		1,583,328,885	(162,730,759)	1,420,598,126
재고자산	제상품	1,060,328,975	(128,836,478)	931,492,497
	원재료	264,111,633	(25,270,033)	238,841,600
	재공품	118,071,124	(8,624,248)	109,446,876
	저장품	36,174,441	0	36,174,441
	미착품	104,642,712	0	104,642,712

전기

(단위 : 천원)

		평가전금액	평가총당금	장부금액 합계
재고자산		1,597,743,449	(94,571,231)	1,503,172,218
재고자산	제상품	1,238,289,441	(70,552,738)	1,167,736,703
	원재료	190,719,186	(24,018,493)	166,700,693
	재공품	84,278,372	0	84,278,372
	저장품	30,659,082	0	30,659,082
	미착품	53,797,368	0	53,797,368

기간동안 비용으로 인식한 재고자산의 원가

기간동안 비용으로 인식한 재고자산의 원가

당기

(단위 : 천원)

	공시금액
기간동안 비용으로 인식한 재고자산의 원가	2,092,903,457

전기

(단위 : 천원)

	공시금액
기간동안 비용으로 인식한 재고자산의 원가	1,956,007,642

14. 유형자산 (연결)

유형자산에 대한 정보 공시

유형자산에 대한 정보 공시

당기

(단위 : 천원)

		토지	건물	구축물	기계장치	차량운반구	공구기구비품	시설물	건설중인자산	유형자산
장부금액	기말취득원가	209,414,855	674,544,774	1,999,619	584,638,769	163,439,105	137,934,587	54,319,520	151,873,683	1,978,164,912
	감가상각누계액	0	(181,862,596)	(1,106,365)	(407,788,135)	(54,968,808)	(96,760,407)	(34,580,324)	0	(777,066,635)
장부금액 합계		209,414,855	492,682,178	893,254	176,850,634	108,470,297	41,174,180	19,739,196	151,873,683	1,201,098,278

전기

(단위 : 천원)

		토지	건물	구축물	기계장치	차량운반구	공구기구비품	시설물	건설중인자산	유형자산
장부금액	기말취득원가	211,384,347	603,955,975	1,999,618	541,560,438	146,253,037	118,491,659	43,006,428	122,320,487	1,788,971,989
	감가상각누계액	0	(165,160,387)	(1,033,364)	(381,162,672)	(44,208,342)	(85,383,695)	(25,344,738)	0	(702,293,198)
장부금액 합계		211,384,347	438,795,588	966,254	160,397,766	102,044,695	33,107,964	17,661,690	122,320,487	1,086,678,791

## 유형자산에 대한 세부 정보 공시

유형자산에 대한 세부 정보 공시

당기

(단위 : 천원)

	토지	건물	구축물	기계장치	차량운반구	공구기구비품	시설물	건설중인자산	유형자산 합계
기초 순장부금액	211,384,347	438,795,588	966,254	160,397,766	102,044,695	33,107,964	17,661,690	122,320,487	1,086,678,791
취득	8,012,357	12,901,998	0	33,134,453	837,497	16,731,156	1,333,484	64,268,214	137,219,159
처분	0	(3,974,916)	0	(1,333,232)	(152,780)	(409,108)	(191,590)	(3,831,247)	(9,892,873)
감가상각비	0	(17,315,431)	(73,000)	(41,961,763)	(8,090,791)	(11,361,807)	(2,814,365)	0	(81,617,157)
대체	(13,024,077)	42,867,519	0	17,979,534	614,292	2,269,773	2,387,168	(37,679,989)	15,414,220
연결범위의 변동									
외화환산차이	3,042,228	19,407,420	0	8,633,876	13,217,384	836,202	1,362,809	6,796,218	53,296,137
기말 순장부금액	209,414,855	492,682,178	893,254	176,850,634	108,470,297	41,174,180	19,739,196	151,873,683	1,201,098,278

전기

(단위 : 천원)

	토지	건물	구축물	기계장치	차량운반구	공구기구비품	시설물	건설중인자산	유형자산 합계
기초 순장부금액	208,118,440	429,441,460	1,032,574	165,009,613	27,178,882	28,720,379	14,448,761	114,814,507	988,764,616
취득	8,414,356	13,848,292	0	31,564,871	78,660,329	12,759,943	1,992,850	43,191,667	190,432,308
처분	0	(1,533,712)	0	(1,033,716)	(144,531)	(53,851)	(8,955)	(729,507)	(3,504,272)
감가상각비	0	(16,161,204)	(66,320)	(41,822,648)	(3,515,018)	(9,089,288)	(2,526,804)	0	(73,181,282)
대체	(5,134,939)	9,928,821	0	8,977,483	386,796	843,797	4,120,340	(29,861,399)	(10,739,101)
연결범위의 변동	0	0	0	725,596	0	0	0	0	725,596
외화환산차이	(13,510)	3,271,931	0	(3,023,433)	(521,763)	(73,016)	(364,502)	(5,094,781)	(5,819,074)
기말 순장부금액	211,384,347	438,795,588	966,254	160,397,766	102,044,695	33,107,964	17,661,690	122,320,487	1,086,678,791

## 감가상각비의 기능별 배분

당기

(단위 : 천원)

		감가상각비
기능별 항목	판매비와관리비	31,789,146
	매출원가	49,828,011

전기

(단위 : 천원)

		감가상각비
기능별 항목	판매비와관리비	24,477,079
	매출원가	48,704,202

### 15. 리스 (연결)

#### 사용권자산에 대한 양적 정보 공시

사용권자산에 대한 양적 정보 공시

당기

(단위 : 천원)

			사용권자산	사용권자산의 추가
자산	유형자산	토지	44,580,841	
		건물	32,958,725	
		기계장치	12,000	
		차량운반구	1,992,647	
		공구기구비품	966,070	
		시설물	397,707	
자산 합계			80,907,990	16,201,557

전기

(단위 : 천원)

			사용권자산	사용권자산의 추가
자산	유형자산	토지	43,317,816	
		건물	35,767,100	
		기계장치	140,928	
		차량운반구	2,807,822	
		공구기구비품	2,007,768	
		시설물	941,833	
자산 합계			84,983,267	36,532,514

리스부채에 대한 공시

리스부채에 대한 공시

당기

(단위 : 천원)

		공시금액
리스부채		85,535,969
리스부채	유동리스부채	20,037,970
	비유동리스부채	65,497,999

전기

(단위 : 천원)

		공시금액
리스부채		89,511,927
리스부채	유동리스부채	20,567,114
	비유동리스부채	68,944,813

손익계산서에 인식된 리스 관련 금액에 대한 공시

손익계산서에 인식된 리스 관련 금액에 대한 공시

당기

(단위 : 천원)

			사용권자산상각비	판매수수료에 포함 된 감가상각비	리스부채에 대한 이 자비용(금융원가에 포함)	단기리스료(매출원가 및 판매관리비에 포 함)	단기리스가 아닌 소 액자산 리스료(관리 비에 포함)	리스부채 측정치에 포함되지 않은 변동 리스료(판매수수료에 포함)	리스 현금유출
자산	유형자산	토지	2,036,766						
		건물	16,701,200						
		기계장치	137,593						
		차량운반구	1,641,712						
		공구기구비품	1,107,578						
		시설물	608,400						
자산 합계		22,233,249	2,026,763	4,571,403	4,511,248	271,046	152,335,512	188,917,399	

전기

(단위 : 천원)

			사용권자산상각비	판매수수료에 포함 된 감가상각비	리스부채에 대한 이 자비용(금융원가에 포함)	단기리스료(매출원가 및 판매관리비에 포 함)	단기리스가 아닌 소 액자산 리스료(관리 비에 포함)	리스부채 측정치에 포함되지 않은 변동 리스료(판매수수료에 포함)	리스 현금유출
자산	유형자산	토지	2,350,610						
		건물	14,661,662						
		기계장치	350,810						
		차량운반구	1,582,061						
		공구기구비품	1,329,047						
		시설물	542,031						
자산 합계		20,816,221	1,866,275	4,835,804	2,441,847	301,407	149,675,624	177,484,815	

## 16. 무형자산 (연결)

### 무형자산에 대한 세부 정보 공시

무형자산에 대한 세부 정보 공시

당기

(단위 : 천원)

		산업재산권	소프트웨어	개발비	회원권	브랜드가치	고객관계	영업권	기타 및 건설중인자 산	무형자산 및 영업권
장부금액	총장부금액	9,330,551	50,112,293	642,732	382,244	97,396,819	58,187,660	3,510,873	33,048,119	252,611,291
	감가상각누계액 및 상각누계액	(9,248,302)	(31,273,926)	0	0	(6,799,895)	(29,288,624)	0	(22,168)	(76,632,915)
장부금액 합계		82,249	18,838,367	642,732	382,244	90,596,924	28,899,036	3,510,873	33,025,951	175,978,376

전기

(단위 : 천원)

		산업재산권	소프트웨어	개발비	회원권	브랜드가치	고객관계	영업권	기타 및 건설중인자 산	무형자산 및 영업권
	총장부금액	8,793,551	33,445,861	8,508,629	393,684	127,026,166	54,439,451	20,266,950	31,818,959	284,693,251



		산업재산권	소프트웨어	개발비	회원권	브랜드가치	고객관계	영업권	기타 및 건설중인자산	무형자산 및 영업권
장부금액	감가상각누계액 및 상각누계액	(8,014,491)	(28,277,871)	(7,464,160)	0	(5,766,799)	(24,596,115)	0	(1,297)	(74,120,733)
장부금액 합계		779,060	5,167,990	1,044,469	393,684	121,259,367	29,843,336	20,266,950	31,817,662	210,572,518

## 무형자산 및 영업권의 변동내역에 대한 공시

무형자산 및 영업권의 변동내역에 대한 공시

당기

(단위 : 천원)

	산업재산권	소프트웨어	개발비	회원권	브랜드가치	고객관계	영업권	기타 및 건설중인자산	무형자산 및 영업권 합계
기초	779,060	5,167,990	1,044,469	393,684	121,259,367	29,843,336	20,266,950	31,817,662	210,572,518
취득금액	12,155	638,086	59,000	0	0	0	0	17,414,099	18,123,340
무형자산상각비	(723,489)	(5,014,939)	(460,737)	0	(625,820)	(2,814,071)	0	(4,825)	(9,643,881)
무형자산손상차손	0	0	0	0	(38,643,258)	0	(18,270,753)	0	(56,914,011)
처분	0	0	0	(11,440)	0	0	0	0	(11,440)
대체	0	17,718,266	0	0	0	0	0	(17,718,266)	0
외화환산차이	14,523	328,964	0	0	8,606,635	1,869,771	1,514,676	1,517,281	13,851,850
기말	82,249	18,838,367	642,732	382,244	90,596,924	28,899,036	3,510,873	33,025,951	175,978,376

전기

(단위 : 천원)

	산업재산권	소프트웨어	개발비	회원권	브랜드가치	고객관계	영업권	기타 및 건설중인자산	무형자산 및 영업권 합계
기초	1,640,330	5,641,570	1,558,723	393,684	110,566,465	29,413,841	23,691,194	10,157,077	183,062,884
취득금액	0	1,843,608	416,200	0	0	0	0	20,366,527	22,626,335
무형자산상각비	(994,397)	(2,482,269)	(930,454)	0	(759,040)	(2,644,995)	0	(628)	(7,811,783)
무형자산손상차손	0	0	0	0	0	0	(4,997,742)	0	(4,997,742)
처분	0	(4,996)	0	0	0	0	0	(13,021)	(18,017)
대체									
외화환산차이	133,127	170,077	0	0	11,451,942	3,074,490	1,573,498	1,307,707	17,710,841
기말	779,060	5,167,990	1,044,469	393,684	121,259,367	29,843,336	20,266,950	31,817,662	210,572,518

무형자산상각비의 기능별 배분

당기

(단위 : 천원)

		무형자산상각비
기능별 항목	판매비와 일반관리비	9,521,431
	매출원가	122,450

전기

(단위 : 천원)

		무형자산상각비
기능별 항목	판매비와 일반관리비	7,661,758
	매출원가	150,025

**현금창출단위의 세부 정보에 대한 공시**

연결회사는 매년 영업권 등 비한정내용연수 무형자산에 대한 손상검사를 수행하고 있습니다. 손상평가 수행결과, SCOTT부문 현금창출단위의 장부가액은 사용가치를 56,914,011천원 만큼 초과하였으며, 동 금액은 연결손익계산서의 기타비용에 반영되어 있습니다.

현금창출단위의 세부 정보에 대한 공시

당기

(단위 : 천원)

		영업권	현물창출단위의 사용 가치 초과액
현금창출단위 합계	SCOTT	0	56,914,011
	MSH	3,510,873	
현금창출단위 합계 합계		3,510,873	

전기

(단위 : 천원)

		영업권	현물창출단위의 사용 가치 초과액
현금창출단위 합계	SCOTT	17,187,413	
	MSH	3,079,537	
현금창출단위 합계 합계		20,266,950	

**내용연수가 비한정인 무형자산에 대한 공시**

내용연수가 비한정인 무형자산에 대한 공시

당기

(단위 : 천원)

			비한정 내용연수 무 형자산
비한정 내용연수 무 형자산	내용연수가 비한정인 브랜드가치	지배기업이 보유한 S COTT 브랜드	27,922,848
		SCOTT이 보유한 DO LOMITE 등 브랜드	48,802,785
		MSH가 보유한 Outd oor Research 브랜드	11,130,840
비한정 내용연수 무형자산 합계			87,856,473

전기

(단위 : 천원)

		비한정 내용연수 무형자산	
비한정 내용연수 무형자산	내용연수가 비한정인 브랜드가치	지배기업이 보유한 SCOTT 브랜드	62,491,216
		SCOTT이 보유한 DOLOMITE 등 브랜드	45,815,288
		MSH가 보유한 Outdoor Research 브랜드	9,763,337
비한정 내용연수 무형자산 합계			118,069,841

현금창출단위의 정보에 대한 공시

현금창출단위의 정보에 대한 공시

당기

		영구성장율	세전할인율	비고
현금창출단위 합계	SCOTT	0.0160	0.0974	영구성장률 - 5년 이후 예상되는 성장률, 연결회사는 매출성장율을 과거의 실적과 시장에 대한 기대수준에 근거하여 결정하고 있습니다. 사용된 성장율은 산업보고서에 포
	SHEPPARD AUSTRALIA	0.0000	0.0000	
	MSH	0.0300	0.1858	

		영구성장율	세전할인율	비고
현금창출단위	합계			합된 예측치와 일관된 것이며, 사용된 할인율은 관련된 부문의 특수한 위험을 반영한 세전 할 인율입니다. 세 전할인율 - 예상 세전현금흐름에 적용된 할인율, 연결회사는 매출 성장율을 과거의 실적과 시장에 대한 기대수준에 근거하여 결정 하고있습니다. 사용된 성장율은 산업보고서에 포함된 예측치와 일관된 것이며, 사용된 할인율은 관련된 부문의 특수한 위험을 반영한 세전 할 인율입니다.

전기

		영구성장율	세전할인율	비고
현금창출단위	합계			
	SCOTT	0.0180	0.1031	
	SHEPPARD AUSTRALIA	0.0260	0.1275	
	MSH	0.0300	0.1881	
				영구성장률 - 5 년 이후 예상되

		영구성장율	세전할인율	비고
현금창출단위 합계 합계				<p>는 성장률, 연결회사는 매출성장율을 과거의 실적과 시장에 대한 기대수준에 근거하여 결정하고있습니다. 사용된 성장율은 산업보고서에 포함된 예측치와 일관된 것이며, 사용된 할인율은 관련된 부문의 특수한 위험을 반영한 세전 할인율입니다. 세전할인율 - 예상세전현금흐름에 적용된 할인율, 연결회사는 매출성장율을 과거의 실적과 시장에 대한 기대수준에 근거하여 결정하고있습니다. 사용된 성장율은 산업보고서에 포함된 예측치와 일관된 것이며, 사용된 할인율은 관련된 부문의 특수한 위험을 반영한 세전 할인율입니다.</p>

17. 투자부동산 (연결)

**투자부동산에 대한 세부 정보 공시**

투자부동산에 대한 세부 정보 공시

당기

(단위 : 천원)

	총장부금액	감가상각누계액 및 상각누계액	장부금액 합계
기초 순장부금액	158,264,913	(14,025,964)	144,238,949
취득			5,015,063
감가상각비			(2,895,636)
대체			(15,797,547)
환율변동			1,129,086
기말 순장부금액	155,296,471	(23,606,556)	131,689,915
투자부동산의 공정가 치			203,684,238
투자부동산에서 발생 한 임대수익			6,757,537

전기

(단위 : 천원)

	총장부금액	감가상각누계액 및 상각누계액	장부금액 합계
기초 순장부금액			62,098,508
취득			73,275,118
감가상각비			(2,139,117)
대체			10,431,688
환율변동			572,752
기말 순장부금액	158,264,913	(14,025,964)	144,238,949
투자부동산의 공정가			

	총장부금액	감가상각누계액 및 상각누계액	장부금액 합계
치			177,369,106
투자부동산에서 발생 한 임대수익			3,033,236

## 18. 관계기업 및 공동지배기업 (연결)

(1) 당기말과 전기말 현재 관계기업 및 공동지배기업 투자내역은 다음과 같습니다(단위:천원).

기업명	소유지분율		소재지	사용재무제표일
	당기말	전기말		
INTERNATIONAL RETAIL CORPORATION SA	30.0%	30.0%	스위스	9월 30일
SCOTT Network Solutions India PVT LTD.	49.0%	49.0%	인도	9월 30일
BIKE SPORT TRAVEL AG	45.0%	45.0%	스위스	9월 30일
(주)골드원코리아	40.0%	-	대한민국	12월 31일

(2) 당기와 전기 중 관계기업 및 공동지배기업의 변동내역은 다음과 같습니다(단위:천원).

구 분	당 기					
	기초	취득	지분법손익	지분법자본변동	외화환산	기말
INTERNATIONAL RETAIL CORPORATION SA(*)	-	-	-	-	-	-
SCOTT Network Solutions India PVT LTD.(*)	-	-	-	-	-	-
BIKE SPORT TRAVEL AG	1,061,140	-	(55,766)	-	66,410	1,071,784
(주)골드원코리아	-	3,360,000	(175,398)	-	-	3,184,602
합계	1,061,140	3,360,000	(231,164)	-	66,410	4,256,386

(\*) 지분법 적용이 중지되었습니다.

구 분	전 기					
	기초	취득	지분법손익	지분법자본변동	외화환산	기말
INTERNATIONAL RETAIL CORPORATION SA(*)	-	-	-	-	-	-
SCOTT Network Solutions India PVT LTD.(*)	-	-	-	-	-	-
BIKE SPORT TRAVEL AG	926,687	949,527	(920,445)	-	105,371	1,061,140
합계	926,687	949,527	(920,445)	-	105,371	1,061,140

(\*) 지분법 적용이 중지되었습니다.

(3) 당기말과 전기말 현재 주요 관계기업 및 공동지배기업에 대한 요약 재무정보는 다음과 같습니다(단위:천원).

구 분	당 기				
	자산	부채	매출액	당기순손익	기타포괄손익
INTERNATIONAL RETAIL CORPORATION SA	144,440,434	174,891,147	-	-	(1,864,062)
SCOTT Network Solutions India PVT LTD.	84,572	161,012	29,432	(6,196)	(30,546)
BIKE SPORT TRAVEL AG	4,207,445	1,860,579	91,395	(43,374)	2,247,140
(주)골드원코리아	8,140,738	179,233	67,458	(438,495)	-



구 분	전 기				
	자산	부채	매출액	당기순손익	기타포괄손익
INTERNATIONAL RETAIL CORPORATION SA	135,598,411	164,185,062	166,144,012	(5,659,357)	(3,037,153)
SCOTT Network Solutions India PVT LTD.	70,234	109,931	-	-	(4,003)
BIKE SPORT TRAVEL AG	2,818,930	2,675,830	9,364	164	-

(4) 자본법 적용이 중지되었으며 자본법 적용의 중지로 인하여 인식하지 못한 누적 미반영 지분 변동액은 다음과 같습니다(단위:천원).

기업명	당 기		전 기	
	미반영 손실	미반영 손실 누계	미반영 손실	미반영 손실 누계
INTERNATIONAL RETAIL CORPORATION SA	(559,219)	(9,135,214)	(2,608,953)	(8,575,995)
SCOTT Network Solutions India PVT LTD.	(18,004)	(37,456)	(1,962)	(19,452)

## 19. 매입채무 및 기타지급채무 (연결)

### 매입채무 및 기타채무

당기

(단위 : 천원)

			공시금액
매입채무 및 기타 채무 합계			593,620,893
매입채무 및 기타 채무 합계	유동매입채무		428,972,525
	유동기타지급채무		158,698,894
	유동기타지급채무	미지급금	51,826,008
		미지급비용	103,094,778
		임대보증금	2,345,656
		영업보증금	170,768
		금융보증부채	1,261,684
	비유동기타지급채무		5,949,474
	비유동기타지급채무	장기미지급비용	0
임대보증금		5,949,474	

전기

(단위 : 천원)

			공시금액
매입채무 및 기타 채무 합계			569,793,227

		공시금액	
매입채무 및 기타 채무 합계	유동매입채무	434,732,109	
	유동기타지급채무	134,050,476	
	유동기타지급채무	미지급금	35,210,092
		미지급비용	92,403,588
		임대보증금	5,599,188
		영업보증금	0
		금융보증부채	837,608
	비유동기타지급채무	1,010,642	
	비유동기타지급채무	장기미지급비용	6,560
		임대보증금	1,004,082

20. 기타부채 (연결)

기타부채에 대한 공시

당기

(단위 : 천원)

		공시금액	
기타부채		34,974,559	
기타부채	기타 유동부채	29,580,711	
	기타 유동부채	선수금	2,614,077
		선수수익	85,135
		예수금	10,658,969
		부가세예수금	14,477,358
		기타	1,745,172
	기타 비유동 부채	5,393,848	
	기타 비유동 부채	선수수익	1,770,875
기타		3,622,973	

전기

(단위 : 천원)

		공시금액	
기타부채		26,062,909	
기타부채	기타 유동부채	22,957,882	
	기타 유동부채	선수금	961,704
		선수수익	0
		예수금	7,295,512
		부가세예수금	14,285,628
		기타	415,038
	기타 비유동 부채	3,105,027	
	기타 비유동 부채	선수수익	2,579
기타		3,102,448	

21. 계약자산과 계약부채 (연결)

수행의무에 대한 공시

수행의무에 대한 공시

당기

(단위 : 천원)

	공시금액
계약부채-수행의무 미이행	2,172,429
계약부채-고객충성제도	2,364,088

전기

(단위 : 천원)

	공시금액
계약부채-수행의무 미이행	746,631

	공시금액
계약부채-고객충성제도	1,992,900

**고객과의 계약에서 생기는 수익의 구분에 대한 공시**

고객과의 계약에서 생기는 수익의 구분에 대한 공시

당기 (단위 : 천원)

	수행의무 미이행	고객충성제도
기초 계약부채 잔액 중 인식한 수익	734,832	1,992,900

전기 (단위 : 천원)

	수행의무 미이행	고객충성제도
기초 계약부채 잔액 중 인식한 수익	2,132,340	1,603,235

**22. 차입금 (연결)**

**차입금에 대한 정보 공시**

차입금에 대한 정보 공시

당기 (단위 : 천원)

		공시금액
차입금(사채 포함)		308,879,804
	유동	47,651,980
	당좌차월	7,320,271

			공시금액
차입금(사채 포함)	유동	은행차입금	20,608,368
		유동성장기차입금	19,547,825
		기타차입금	175,516
	비유동차입금		261,227,824
	비유동차입금	은행차입금	261,227,824

전기

(단위 : 천원)

			공시금액
차입금(사채 포함)			551,906,087
차입금(사채 포함)	유동		471,041,365
	유동	당좌차월	67,297
		은행차입금	400,204,427
		유동성장기차입금	70,620,137
		기타차입금	149,504
	비유동차입금		80,864,722
	비유동차입금	은행차입금	80,864,722

차입금에 대한 세부 정보

당기

(단위 : 천원)

					차입금, 이자율	차입금, 기준이자율	차입금, 기준이자율 조정	유동차입금	비유동차입금		
	Wells Fargo Bank 외	차입금명칭	당좌차월	당좌차월		SOFR	0.0135				
				당좌차월		SOFR	0.0230				
				당좌차월	0.0761						
				당좌차월	0.0814						
				당좌차월		Euribor 3M	0.0005				
				당좌차월		Euribor 1M	0.0003				
			금융기관차입금	금융기관차입금							
				금융기관차입금							
				금융기관차입금							
				금융기관차입금							
				금융기관차입금							
			유동성장기차입금	유동성장기차입금							
				유동성장기차입금							
				유동성장기차입금							
	유동성장기차입금										
	기타차입금										
	차입금명칭 합계							7,320,271			
	Citibank외	차입금명칭	당좌차월	당좌차월							
				당좌차월							
				당좌차월							
				당좌차월							
				당좌차월							
				당좌차월							
금융기관차입금			금융기관차입금		SOFR	0.0150					
			금융기관차입금								
			금융기관차입금								
			금융기관차입금								

					차입금, 이자율	차입금, 기준이자율	차입금, 기준이자율 조정	유동차입금	비유동차입금			
거래상대방				금융기관차입금								
				금융기관차입금								
			유동성장기차입금	유동성장기차입금								
				유동성장기차입금								
				유동성장기차입금								
				유동성장기차입금								
			기타차입금									
			차입금명칭 합계							20,608,368		
			BCF외	차입금명칭	당좌차월	당좌차월						
						당좌차월						
	당좌차월											
	당좌차월											
	당좌차월											
	당좌차월											
	금융기관차입금	금융기관차입금										
		금융기관차입금										
		금융기관차입금										
		금융기관차입금										
		금융기관차입금										
	유동성장기차입금	유동성장기차입금				SARON	0.0045					
		유동성장기차입금				Euribor 3M	0.0160					
		유동성장기차입금			0.0100							
		유동성장기차입금			0.0144							
	유동성장기차입금	0.0275										
	기타차입금											
	차입금명칭 합계							19,547,825				
				당좌차월								
				당좌차월								
				당좌차월								

					차입금, 이자율	차입금, 기준이자율	차입금, 기준이자율 조정	유동차입금	비유동차입금	
	주주차입금 외	차입금명칭	당좌차월	당좌차월						
				당좌차월						
				당좌차월						
			금융기관차입금	금융기관차입금						
				금융기관차입금						
				금융기관차입금						
				금융기관차입금						
				금융기관차입금						
			유동성장기차입금	유동성장기차입금						
				유동성장기차입금						
	유동성장기차입금									
	유동성장기차입금									
	기타차입금				0.0000					
	차입금명칭 합계							175,516		
	우리은행 외	차입금명칭	당좌차월	당좌차월						
				당좌차월						
				당좌차월						
				당좌차월						
				당좌차월						
				당좌차월						
금융기관차입금			금융기관차입금		SOFR	0.0130				
			금융기관차입금		Euribor 3M	0.0160				
			금융기관차입금		SARON	0.0005				
			금융기관차입금	0.0100						
			금융기관차입금	0.0144						
			금융기관차입금	0.0275						
유동성장기차입금			유동성장기차입금							
	유동성장기차입금									
	유동성장기차입금									



					차입금, 이자율	차입금, 기준이자율	차입금, 기준이자율 조정	유동차입금	비유동차입금
				유동성장기차입금					
				유동성장기차입금					
			기타차입금						
		차입금명칭 합계							261,227,824
거래상대방 합계								47,651,980	261,227,824

전기

(단위 : 천원)

					차입금, 이자율	차입금, 기준이자율	차입금, 기준이자율 조정	유동차입금	비유동차입금	
			당좌차월	당좌차월						
				당좌차월						
				당좌차월						
				당좌차월						
				당좌차월						
				당좌차월						
		차입금명칭	금융기관차입금	금융기관차입금						
				금융기관차입금						
				금융기관차입금						
				금융기관차입금						
				금융기관차입금						
				금융기관차입금						
		차입금명칭	유동성장기차입금	유동성장기차입금						
				유동성장기차입금						
				유동성장기차입금						
				유동성장기차입금						
				유동성장기차입금						
		기타차입금								
		차입금명칭 합계						67,297		
				당좌차월						
				당좌차월						

					차입금, 이자율	차입금, 기준이자율	차입금, 기준이자율 조정	유동차입금	비유동차입금		
거래상대방	Citibank외	차입금명칭	당좌차월	당좌차월							
				당좌차월							
				당좌차월							
				당좌차월							
			금융기관차입금	금융기관차입금							
				금융기관차입금							
				금융기관차입금							
				금융기관차입금							
				금융기관차입금							
				금융기관차입금							
			유동성장기차입금	유동성장기차입금							
				유동성장기차입금							
	유동성장기차입금										
	유동성장기차입금										
	기타차입금										
	차입금명칭 합계							400,204,427			
	BOF외	차입금명칭	당좌차월	당좌차월							
				당좌차월							
				당좌차월							
				당좌차월							
				당좌차월							
				당좌차월							
			금융기관차입금	금융기관차입금							
금융기관차입금											
금융기관차입금											
금융기관차입금											
금융기관차입금											
유동성장기차입금	유동성장기차입금										
	유동성장기차입금										

					차입금, 이자율	차입금, 기준이자율	차입금, 기준이자율 조정	유동차입금	비유동차입금		
			유동성장기차입금	유동성장기차입금							
				유동성장기차입금							
				유동성장기차입금							
			기타차입금								
			차입금명칭 합계						70,620,137		
	주주차입금 외	차입금명칭	당좌차월		당좌차월						
					당좌차월						
					당좌차월						
					당좌차월						
					당좌차월						
					당좌차월						
			금융기관차입금			금융기관차입금					
						금융기관차입금					
						금융기관차입금					
						금융기관차입금					
						금융기관차입금					
			유동성장기차입금			유동성장기차입금					
						유동성장기차입금					
						유동성장기차입금					
						유동성장기차입금					
			기타차입금						149,504		
			차입금명칭 합계								
			당좌차월		당좌차월						
					당좌차월						
					당좌차월						
					당좌차월						
					당좌차월						
당좌차월											
금융기관차입금											

					차입금, 이자율	차입금, 기준이자율	차입금, 기준이자율 조정	유동차입금	비유동차입금	
	우리은행 외	차입금명칭	금융기관차입금	금융기관차입금						
				금융기관차입금						
				금융기관차입금						
				금융기관차입금						
				금융기관차입금						
			유동성장기차입금	유동성장기차입금						
				유동성장기차입금						
				유동성장기차입금						
				유동성장기차입금						
			기타차입금							
		차입금명칭 합계							80,864,722	
		거래상대방 합계							471,041,365	80,864,722

### 23. 순확정급여부채 (연결)

#### 확정급여제도에 대한 공시

확정급여채무를 초과하여 적립한 사외적립자산 금액은 기타 비유동자산에 포함되어 있습니다.

#### 확정급여제도에 대한 공시

당기

(단위 : 천원)

	공시금액
확정급여채무, 현재가치	237,612,524
사외적립자산, 공정가치	(132,026,628)
순확정급여부채	105,646,242
순확정급여자산	(60,346)
다음 연차보고기간 동안에 납부할 것으로 예상되는 기여금에 대한 추정치	11,099,000
확정급여채무의 가중평균만기	10년7개월13일

전기

(단위 : 천원)

	공시금액
확정급여채무, 현재가치	191,970,766
사외적립자산, 공정가치	(117,587,403)
순확정급여부채	74,454,284
순확정급여자산	(70,921)
다음 연차보고기간 동안에 납부할 것으로 예상되는 기여금에 대한 추정치	
확정급여채무의 가중평균만기	

### 순확정급여부채(자산)에 대한 공시

순확정급여부채(자산)에 대한 공시

당기

(단위 : 천원)

	확정급여채무의 현재 가치	사외적립자산
기초 순확정급여부채(자산)	191,970,766	(117,587,403)
당기근무원가	25,844,800	
이자비용(수익)	8,709,496	(3,504,419)

		확정급여채무의 현재 가치	사외적립자산
재측정요소			
재측정요소	인구통계적가정의 변동으로 인한 보험수리적손익	(297,073)	
	재무적가정의 변동으로 인한 보험수리적손익	14,946,109	
	경험적조정으로 인한 보험수리적손익	(3,739,962)	
	사외적립자산의 수익 (이자수익에 포함된 금액 제외)		(4,212,400)
사용자의 기여금			(16,030,780)
종업원의 기여금		2,151,644	(2,151,644)
제도에서 지급한 금액		(19,226,823)	14,758,648
제도개정으로 인한 효과		11,485,606	
해외사업환산손익		5,767,961	(3,298,630)
기말 순확정급여부채(자산)		237,612,524	(132,026,628)

전기

(단위 : 천원)

		확정급여채무의 현재 가치	사외적립자산
기초 순확정급여부채(자산)		134,692,012	(95,491,760)
당기근무원가		40,873,912	
이자비용(수익)		6,050,084	(3,461,750)
재측정요소			
	인구통계적가정의 변동으로 인한 보험수리적손익	40,715	

		확정급여채무의 현재 가치	사외적립자산
재측정요소	재무적가정의 변동으로 인한 보험수리적 손익	10,030,012	
	경험적조정으로 인한 보험수리적손익	5,984,349	
	사외적립자산의 수익 (이자수익에 포함된 금액 제외)		(1,726,334)
사용자의 기여금			(11,635,900)
종업원의 기여금		2,086,634	(2,086,634)
제도에서 지급한 금액		(7,214,052)	2,048,237
제도개정으로 인한 효과		0	
해외사업환산손익		(572,900)	(5,233,262)
기말 순확정급여부채(자산)		191,970,766	(117,587,403)

### 주요 보험수리적 가정

주요 보험수리적 가정

당기

	지역			
	한국		외국	
	범위			
	하위범위	상위범위	하위범위	상위범위
할인율에 대한 보험수리적 가정	0.0433	0.0460	0.0110	0.0700
미래임금상승률에 대한 보험수리적 가정	0.0530	0.1136	0.0230	0.0600

전기

	지역			
	한국		외국	
	범위			
	하위범위	상위범위	하위범위	상위범위
할인율에 대한 보험수리적 가정	0.0493	0.0516	0.0200	0.0700
미래임금상승률 에 대한 보험수 리적 가정	0.0458	0.0870	0.0250	0.0600

사외적립자산의 공정가치에 대한 공시

사외적립자산의 공정가치에 대한 공시

당기

(단위 : 천원)

		공시금액
사외적립자산, 공정가치		132,026,628
사외적립자산, 공정가치	부동산	24,654,294
	유동성자산	75,038,273
	유가증권	14,347,924
	대출자산	16,961,517
	기타자산	1,024,620

전기

(단위 : 천원)

		공시금액
사외적립자산, 공정가치		117,587,403
	부동산	24,707,001



		공시금액
사외적립자산, 공정가치	유동성자산	58,907,130
	유가증권	12,971,863
	대출자산	19,147,850
	기타자산	1,853,559

### 보험수리적가정의 민감도분석에 대한 공시

보험수리적가정의 민감도분석에 대한 공시

(단위 : 천원)

		가정의 변동 증가율	가정의 증가로 인한 확정급여채무의 증가 (감소)	가정의 변동 감소율	가정의 감소로 인한 확정급여채무의 증가 (감소)
보험수리적 가정	할인율에 대한 보험 수리적 가정	0.01	(30,491,219)	0.01	36,955,868
	미래임금상승률에 대 한 보험수리적 가정	0.01	26,929,569	0.01	(23,729,923)

### 확정기여제도 공시

확정기여제도 공시

당기

(단위 : 천원)

		공시금액
퇴직급여비용, 확정기여제도		3,879,984

전기

(단위 : 천원)

		공시금액
퇴직급여비용, 확정기여제도		3,979,264

24. 법인세비용및 이연법인세 (연결)

**법인세비용(수익)의 주요 구성요소**

법인세비용(수익)의 주요 구성요소

당기 (단위 : 천원)

		공시금액
법인세비용(수익) 합계		168,350,553
법인세비용(수익) 합계	당기손익에 대한 당기법인세	201,396,530
	전기법인세 조정사항	(35,240,486)
	일시적차이로 인한 이연법인세 변동액	2,194,509

전기 (단위 : 천원)

		공시금액
법인세비용(수익) 합계		218,094,353
법인세비용(수익) 합계	당기손익에 대한 당기법인세	185,321,252
	전기법인세 조정사항	31,126,236
	일시적차이로 인한 이연법인세 변동액	1,646,864

**회계이익에 적용세율을 곱하여 산출한 금액에 대한 조정**

회계이익에 적용세율을 곱하여 산출한 금액에 대한 조정

당기 (단위 : 천원)

		공시금액
법인세비용차감전순이익		663,983,589
법인세비용		168,350,553
	적용세율에 따른 세부담액	170,333,437

		공시금액
법인세비용	세무상 과세되지 않는 수익	(47,560,460)
	세무상 차감되지 않는 비용	1,402,540
	전기법인세 조정사항	(35,240,486)
	세액공제 및 감면	(1,095,539)
	중속기업 손익 등에 따른 법인세효과	9,990,152
	이연법인세가 인식되지 않은 일시적차이	1,242,718
	기타	69,278,191
유효세율		0.2540

전기

(단위 : 천원)

		공시금액
법인세비용차감전순이익		936,830,980
법인세비용		218,094,353
법인세비용	적용세율에 따른 세부담액	237,470,791
	세무상 과세되지 않는 수익	(37,453,848)
	세무상 차감되지 않는 비용	2,267,067
	전기법인세 조정사항	31,126,236
	세액공제 및 감면	(617,175)
	중속기업 손익 등에 따른 법인세효과	12,024,049
	이연법인세가 인식되지 않은 일시적차이	1,493,765
	기타	(28,216,532)
유효세율		0.2330

자본에 직접 가감되는 항목과 관련된 당기법인세와 이연법인세

자본에 직접 가감되는 항목과 관련된 당기법인세와 이연법인세

당기

(단위 : 천원)

	공시금액
세전 기타포괄손익-공정가치측정금융자산 평가손익	(53,005,545)
기타포괄손익-공정가치측정금융자산 평가 손익의 법인세효과	12,301,262
세후 기타포괄손익-공정가치측정금융자산 평가손익	(40,704,283)
세전 순확정급여부채의 재측정요소	(6,696,675)
순확정급여부채의 재측정요소의 법인세효 과	1,776,162
세후 순확정급여부채의 재측정요소	(4,920,513)
세전 파생상품손익	(5,000,366)
파생상품손익의 법인세효과	1,085,891
세후 파생상품손익	(3,914,475)
세전기타포괄손익	(64,702,586)
법인세효과	15,163,315
세후기타포괄손익	(49,539,271)

전기

(단위 : 천원)

	공시금액
세전 기타포괄손익-공정가치측정금융자산 평가손익	24,644,467
기타포괄손익-공정가치측정금융자산 평가 손익의 법인세효과	(5,522,810)
세후 기타포괄손익-공정가치측정금융자산 평가손익	19,121,657
세전 순확정급여부채의 재측정요소	(14,328,741)
순확정급여부채의 재측정요소의 법인세효 과	

	공시금액
과	3,085,786
세후 순확정급여부채의 재측정요소	(11,242,955)
세전 파생상품손익	(11,462,670)
파생상품손익의 법인세효과	2,240,768
세후 파생상품손익	(9,221,902)
세전기타포괄손익	(1,146,944)
법인세효과	(196,256)
세후기타포괄손익	(1,343,200)

### 이연법인세에 대한 공시

이연법인세에 대한 공시

당기

(단위 : 천원)

		공시금액
이연법인세자산		107,079,579
이연법인세자산	1년 이내에 결제될 이연법인 세자산	23,587,355
	1년 이후에 결제될 이연법인 세자산	83,492,224
이연법인세부채		(381,145,297)
이연법인세부채	1년 이내에 결제될 이연법인 세부채	(27,242,101)
	1년 이후에 결제될 이연법인 세부채	(353,903,196)
상계후 이연법인세자산		43,047,980
상계후 이연법인세부채		(317,113,697)

전기

(단위 : 천원)

		공시금액
이연법인세자산		119,073,396
이연법인세자산	1년 이내에 결제될 이연법인세자산	71,689,115
	1년 이후에 결제될 이연법인세자산	47,384,281
이연법인세부채		(407,062,987)
이연법인세부채	1년 이내에 결제될 이연법인세부채	(21,344,465)
	1년 이후에 결제될 이연법인세부채	(385,718,522)
상계후 이연법인세자산		62,410,017
상계후 이연법인세부채		(350,399,608)

### 일시적차이, 미사용 세무상 결손금과 미사용 세액공제에 대한 공시

일시적차이, 미사용 세무상 결손금과 미사용 세액공제에 대한 공시

당기

(단위 : 천원)

		기초 이연법인세부채 (자산)	손익계산서	기타포괄손익	외화환산	기말 이연법인세부채 (자산)
	판매촉진충당부채	0	(295,002)	0	(2,308)	(297,310)
	백화점및대리점 매출액	(49,389,689)	49,311,566	0	0	(78,123)
	단기 종업원급여비용	321,884	0	0	0	321,884

			기초 이연법인세부채 (자산)	손익계산서	기타포괄손익	외화환산	기말 이연법인세부채 (자산)
일시적차이, 미사용 세무상 결손금과 미 사용 세액공제	일시적차이	재고자산평가손실	(20,066,414)	389,810	0	(76,321)	(19,752,925)
		지급수수료	0	0	0	0	0
		대손상각비	(1,204,555)	(312,397)	0	17,004	(1,499,949)
		기타포괄손익-공정 가치 측정 금융자산 평가손익	107,757,854	60,355	(12,301,262)	0	95,516,947
		건설자금이자	(490,253)	(191,914)	0	1,828	(680,339)
		퇴직급여충당부채	(20,050,142)	(6,923,979)	(1,760,168)	680,031	(28,054,258)
		반품충당금(매출)	(676,447)	1,452	0	0	(674,995)
		선수수익	(460,359)	(85,744)	0	0	(546,103)
		감가상각비	5,765,889	252,204	0	51,712	6,069,805
		무형자산	7,347,058	21,704	0	578,916	7,947,678
		사용권자산	16,352,176	(1,126,422)	0	(351,041)	14,874,713
		기타	25,327,192	(37,971,540)	(1,085,891)	(2,271,270)	(16,001,508)
		백화점및대리점 매출 원가	17,626,680	(17,548,516)	0	0	78,164
		유형자산폐기손실	(12,406)	0	0	0	(12,406)
		미지급비용	(1,096,206)	359,077	0	(821)	(737,950)
		당기손익-공정가치 측정금융상품평가손 익	26,102	(27,879)	0	0	(1,777)
		리스 부채	(18,529,497)	4,156,575	0	401,085	(13,971,838)
		지급보증료	412,067	0	0	0	412,067
		미수수익	3,218,653	(25,455)	0	0	3,193,198
		토지압축기장충당금	4,865,156	(843,700)	0	17,315	4,038,771
		종속기업투자주식	199,914,229	9,452,896	0	0	209,367,125
		퇴직연금운용자산	10,789,419	3,491,964	(15,994)	(1,200)	14,264,189
		현물출자자산	63,953	0	0	0	63,953
반품충당부채(매출 원가)	177,248	49,456	0	0	226,704		
일시적차이, 미사용 세무상 결손금과 미사용 세액공제 합계		287,989,592	2,194,511	(15,163,315)	(955,070)	274,065,717	

전기

(단위 : 천원)

			기초 이연법인세부채 (자산)	손익계산서	기타포괄손익	외화환산	기말 이연법인세부채 (자산)
일시적차이, 미사용 세무상 결손금과 미 사용 세액공제	일시적차이	판매촉진충당부채	(76,675)	78,983	0	(2,308)	0
		백화점및대리점 매출 액	(40,583,806)	(8,805,883)	0	0	(49,389,689)
		단기 종업원급여비용	321,884	0	0	0	321,884
		채고자산평가손실	(5,369,808)	(14,620,285)	0	(76,321)	(20,066,414)
		지급수수료	(26,591)	26,591	0	0	0
		대손상각비	889,272	(2,110,831)	0	17,004	(1,204,555)
		기타포괄손익-공정 가치 측정 금융자산 평가손익	102,212,684	22,360	5,522,810	0	107,757,854
		건설자금이자	(153,140)	(338,942)	0	1,829	(490,253)
		퇴직급여충당부채	(12,573,343)	(5,103,212)	(3,053,619)	680,032	(20,050,142)
		반품충당금(매출)	(162,780)	(513,667)	0	0	(676,447)
		선수수익	(371,950)	(88,409)	0	0	(460,359)
		감가상각비	12,372,352	(6,658,175)	0	51,712	5,765,889
		무형자산	3,870,121	2,898,021	0	578,916	7,347,058
		사용권자산	1,580,008	15,123,208	0	(351,040)	16,352,176
		기타	7,064,223	19,171,463	(2,240,768)	1,332,273	25,327,192
		백화점및대리점 매출 원가	14,936,954	2,689,726	0	0	17,626,680
		유형자산폐기손실	(12,406)	0	0	0	(12,406)
		미지급비용	(855,933)	(239,452)	0	(821)	(1,096,206)
		당기손익-공정가치 측정금융상품평가손 익	0	26,102	0	0	26,102
		리스 부채	(3,427,266)	(15,503,316)	0	401,085	(18,529,497)
지급보증료	251,890	160,177	0	0	412,067		
미수수익	1,688,522	1,530,131	0	0	3,218,653		
토지압축기장충당금	4,766,085	81,756	0	17,315	4,865,156		



			기초 이연법인세부채 (자산)	손익계산서	기타포괄손익	외화환산	기말 이연법인세부채 (자산)
		종속기업투자주식	189,337,121	10,577,108	0	0	199,914,229
		퇴직연금운용자산	7,716,802	3,105,984	(32,167)	(1,200)	10,789,419
		현물출자자산	64,259	(306)	0	0	63,953
		반품충당부채 (매출 원가)	39,516	137,732	0	0	177,248
일시적차이, 미사용 세무상 결손금과 미사용 세액공제 합계			283,497,995	1,646,864	196,256	2,648,476	287,989,592

**이연법인세자산으로 인식하지 않은 미사용 세무상결손금,세액공제,일시적차이에  
대한 공시**

이연법인세자산으로 인식하지 않은 미사용 세무상결손금,세액공제,일시적차이에 대한  
공시

당기

(단위 : 천원)

	공시금액
이월결손금이월액	33,725,338
이월세액공제	3,333,387
지급수수료,대손상각 등	8,458,132
미사용의 이유	이월결손금이월액 및 이월세액공제- 미래 과세소득의 불확실. 지급수수료,대손상각 등-세효과 없음

전기

(단위 : 천원)

	공시금액
이월결손금이월액	28,459,857
이월세액공제	3,333,878
지급수수료,대손상각 등	6,060,950
미사용의 이유	이월결손금이월액 및 이월세액공제- 미래 과세소득의 불확실. 지급수수료,대손상각 등-세효과 없음

### 필라 2 최저한세의 영향

필라 2 최저한세의 영향

(단위 : 백만원)

	공시금액
실무적으로 결정하기 어려운 잠재적인 법인 세효과가 있는지 여부에 대한 기술	필라2 법률에 따라 연결회사는 각 구성기업이 속해 있는 관할국별 GloBE 유효세율과 최저한세율 15%의 차액에 대하여 추가 세액을 납부해야 합니다. 이로 인해 당기에 인식할 필라2 법인세비용은 4,798백만원이며, 관련된 이연법인세 자산 부채의 인식 및 공시에 대해서는 예외규정을 적용하였습니다.
당기 필라2 법인세비용	4,798

### 이월결손금 만기분석에 대한 공시

이월결손금 만기분석에 대한 공시

당기

(단위 : 천원)

		이연법인세자산으로 인식되지 않은 미사용 세무상결손금
합계 구간	2년 이내	6,373,347
	2년 초과 3년 이내	3,718,560
	3년 초과 4년 이내	10,828,438
	4년 초과 5년 이내	8,134,861
	5년 초과	4,670,132
합계 구간 합계		33,725,338

전기

(단위 : 천원)

		이연법인세자산으로 인식되지 않은 미사용 세무상결손금
합계 구간	2년 이내	4,840,371
	2년 초과 3년 이내	3,505,148
	3년 초과 4년 이내	10,165,568
	4년 초과 5년 이내	5,886,122
	5년 초과	4,062,648
합계 구간 합계		28,459,857

### 이월세액공제 만기분석에 대한 공시

이월세액공제 만기분석에 대한 공시

당기

(단위 : 천원)

		이연법인세자산으로 인식되지 않은 미사용 세액공제
	4년 이내	133,092
	4년 초과 5년 이내	2,994

		이연법인세자산으로 인식되지 않은 미사용 세액공제
합계 구간	5년 초과 6년 이내	3,196,042
	6년 초과 7년 이내	650
	7년 초과 8년 이내	609
합계 구간 합계		3,333,387

전기

(단위 : 천원)

		이연법인세자산으로 인식되지 않은 미사용 세액공제
합계 구간	4년 이내	136,577
	4년 초과 5년 이내	0
	5년 초과 6년 이내	3,196,042
	6년 초과 7년 이내	650
	7년 초과 8년 이내	609
합계 구간 합계		3,333,878

## 25. 자본금과 주식발행초과금 (연결)

### 자본금과 주식발행초과금의 변동에 대한 공시

자본금과 주식발행초과금의 변동에 대한 공시

당기

(단위 : 천원)

	보통주
기초 발행주식수	13,635,592
기말 발행주식수	13,635,592
기초 보통주 자본금	6,817,796

	보통주
기말 보통주 자본금	6,817,796
기초 주식발행초과금	113,893,779
기말 주식발행초과금	113,893,779

전기

(단위 : 천원)

	보통주
기초 발행주식수	13,635,592
기말 발행주식수	13,635,592
기초 보통주 자본금	6,817,796
기말 보통주 자본금	6,817,796
기초 주식발행초과금	113,893,779
기말 주식발행초과금	113,893,779

### 주식의 분류에 대한 공시

주식의 분류에 대한 공시

당기

(단위 : 원)

	보통주
지배회사가 발행할 주식의 총수	100,000,000
1주의 금액	500
발행한 보통주식의 수	13,635,592
자본금	6,817,796,000
주식발행초과금	113,893,779,000
의결권이 제한되어 있는 주식수	2,030,694

전기

(단위 : 원)

	보통주
지배회사가 발행할 주식의 총수	100,000,000
1주의 금액	500
발행한 보통주식의 수	13,635,592
자본금	6,817,796,000
주식발행초과금	113,893,779,000
의결권이 제한되어 있는 주식수	2,030,694

## 26. 기타자본항목 (연결)

기타자본구성요소

당기

(단위 : 천원)

			공시금액
기타자본구성요소			251,285,397
기타자본구성요소	자본잉여금		
	자본잉여금	재평가잉여금	20,674,485
		자기주식처분이익	6,332,674
		기타	28,001,020
	기타포괄손익누계액		
	기타포괄손익누계액	기타포괄손익-공정 가치측정금융자산 평 가손익	209,523,908
		해외사업환산손익	14,740,762
		순확정급여부채의 재 측정요소	(19,420,345)
		파생상품평가손익	(3,535,555)
	자본조정		
자본조정	자기주식	(5,031,552)	

전기

(단위 : 천원)

			공시금액
기타자본구성요소			170,451,322
기타자본구성요소	자본잉여금		
	자본잉여금	재평가잉여금	20,674,485
		자기주식처분이익	6,332,674
		기타	9,766,539
	기타포괄손익누계액		
	기타포괄손익누계액	기타포괄손익-공정 가치측정금융자산 평 가손익	235,283,198
		해외사업환산손익	(77,328,989)
		순확정급여부채의 재 측정요소	(16,701,868)
		파생상품평가손익	(2,543,165)
	자본조정		
자본조정	자기주식	(5,031,552)	

의결권이 제한되어 있는 주식에 대한 공시

의결권이 제한되어 있는 주식에 대한 공시

당기

		자기주식수	회사에 대한 소 유 지분율	의결권제한근거
주식	의결권이 제한되 어 있는 주식	2,030,694	0.1489	상법 제369조 제 2항

전기

		자기주식수	회사에 대한 소 유 지분율	의결권제한근거
주식	의결권이 제한되 어 있는 주식	2,030,694	0.1489	상법 제369조 제 2항

### 기타포괄손익의 항목별 분석에 대한 공시

상기 기타포괄손익누계액의 증감은 법인세효과가 차감된 후의 금액입니다

기타포괄손익의 항목별 분석에 대한 공시

(단위 : 천원)

			기초	증감	기말
자본	기타포괄손익누적액	기타포괄손익-공정 가치측정금융자산평 가손익	235,283,198	(25,759,290)	209,523,908
		해외사업환산손익	(77,328,989)	92,069,751	14,740,762
		순확정급여부채의 재 측정요소	(16,701,868)	(2,718,477)	(19,420,345)
		파생상품평가손익	(2,543,165)	(992,390)	(3,535,555)
자본 합계			138,709,176	62,599,594	201,308,770

## 27. 이익잉여금 (연결)

### 자본을 구성하는 적립금에 대한 공시

자본을 구성하는 적립금에 대한 공시

당기

(단위 : 천원)

		공시금액
이익잉여금		2,342,898,223
이익잉여금	법정적립금	19,844,200
	임의적립금	1,329,483,613



		공시금액
	미처분이익잉여금	993,570,410
자본을 구성하는 각 적립금의 성격과 목적에 대한 기술		법정적립금은 대한민국에서 제정되어 시행 중인 상법의 규정에 따라, 회사는 자본금의 50%에 달할 때까지 매 결산기마다 현금에 의한 이익배당금의 10% 이상을 이익준비금으로 적립하도록 되어 있습니다. 동 이익준비금은 현금으로 배당할 수 없으나 자본 전입 또는 결손 보전이 가능합니다. 임의적립금은 주주총회의 결의에 의하여 배당이 가능한 잉여금입니다.

전기

(단위 : 천원)

		공시금액
이익잉여금		2,064,293,851
이익잉여금	법정적립금	19,844,200
	임의적립금	1,086,483,613
	미처분이익잉여금	957,966,038
자본을 구성하는 각 적립금의 성격과 목적에 대한 기술		법정적립금은 대한민국에서 제정되어 시행 중인 상법의 규정에 따라, 회사는 자본금의 50%에 달할 때까지 매 결산기마다 현금에 의한 이익배당금의 10% 이상을 이익준비금으로 적립하도록 되어 있습니다. 동 이익준비금은 현금으로 배당할 수 없으나 자본 전입 또는 결손 보전이 가능합니다. 임의적립금은 주주총회의 결의에 의하여 배

	공시금액
	당이 가능한 잉여금입니다.

28. 배당금 (연결)

배당금에 대한 공시

당기

(단위 : 천원)

	배당의 구분
	연차배당
	주식
	보통주
보통주에 지급된 배당금	55,353,743
보통주에 지급된 주당배당금 (단위: 원)	4,770
재무제표 발행승인일 전에 제안 또는 선언되었으나 당해 기간 동안에 소유주에 대한 분배금으로 인식되지 아니한 배당금	34,234,449
재무제표 발행승인일 전에 제안 또는 선언되었으나 당해 기간 동안에 소유주에 대한 분배금으로 인식되지 아니한 주당배당금 (단위: 원)	2,950

전기

(단위 : 천원)

	배당의 구분
	연차배당
	주식
	보통주
보통주에 지급된 배당금	53,962,776
보통주에 지급된 주당배당금 (단위: 원)	4,650

	배당의 구분
	연차배당
	주식
	보통주
재무제표 발행승인일 전에 제안 또는 선언되었으나 당해 기간 동안에 소유주에 대한 분배금으로 인식되지 아니한 배당금	
재무제표 발행승인일 전에 제안 또는 선언되었으나 당해 기간 동안에 소유주에 대한 분배금으로 인식되지 아니한 주당배당금 (단위: 원)	

29. 판매비와관리비 (연결)

판매비와관리비에 대한 공시

당기

(단위 : 천원)

		공시금액
판매비와관리비		1,090,574,129
	급여	273,297,194
	퇴직급여	27,387,911
	복리후생비	32,604,525
	여비교통비	3,278,337
	통신비	4,747,269
	수도광열비	28,494,478
	제세공과금	7,026,721
	임차료	7,309,240
	감가상각비	34,684,782
	사용권자산상각비	17,226,896

		공시금액
판매비와관리비	수선유지비	19,327,272
	차량유지비	5,320,673
	접대비	2,659,708
	소모품비	3,866,844
	보험료	6,381,521
	도서인쇄비	736,577
	교육훈련비	1,326,749
	지급수수료	184,417,306
	판매수수료	245,863,297
	견본비	9,040,319
	광고선전비	74,143,828
	운반비	11,927,095
	수출제비	30,751,566
	선임	2,958,896
	무형자산상각비	9,521,431
	연구비	2,156,414
	해외시장개척비	4,211,587
	포장비	5,983,014
	해외출장비	10,955,147
	판매촉진비	1,777,937
기타판매비와관리비	15,050,086	
대손상각비	6,139,509	

전기

(단위 : 천원)

		공시금액
판매비와관리비		986,281,199
	급여	243,961,328

		공시금액
판매비와관리비	퇴직급여	13,535,360
	복리후생비	18,289,180
	여비교통비	2,694,428
	통신비	4,626,985
	수도광열비	21,686,772
	제세공과금	7,640,690
	임차료	5,958,803
	감가상각비	26,616,196
	사용권자산상각비	16,344,467
	수선유지비	16,644,610
	차량유지비	5,577,972
	접대비	2,306,690
	소모품비	2,748,709
	보험료	5,733,460
	도서인쇄비	755,124
	교육훈련비	796,579
	지급수수료	168,279,592
	판매수수료	243,888,784
	견본비	10,201,740
	광고선전비	72,739,010
	운반비	12,557,015
	수출제비	27,572,973
	선임	2,532,191
	무형자산상각비	7,661,758
	연구비	5,572,911
	해외시장개척비	4,056,479
	포장비	5,220,986
	해외출장비	11,416,490

		공시금액
	판매촉진비	1,553,570
	기타판매비와관리비	9,155,443
	대손상각비	7,954,904

### 30. 기타수익과 기타비용 (연결)

기타수익 및 기타비용

당기

(단위 : 천원)

		공시금액
기타이익		362,847,438
기타이익	파생상품평가이익	9,695,332
	파생상품거래이익	4,722,190
	당기손익인식금융자산평가 이익	474,012
	유형자산처분이익	34,632
	사용권자산처분이익	614,175
	외화환산이익	140,769,608
	외환차익	184,037,582
	수입수수료	918
	임대료수입	1,467,568
	클레임수익	1,018,076
	잡이익	20,013,345
기타손실		258,388,000
	파생상품평가손실	27,277
	파생상품거래손실	56,736
	당기손익-공정가치측정금융 자산처분손실	0

		공시금액
기타손실	당기손익-공정가치 측정금융 자산평가손실	249,568
	유형자산처분손실	1,139,871
	무형자산손상차손	56,914,011
	기타의대손상각비	1,122,271
	외화환산손실	94,017,743
	외환차손	90,568,652
	기부금	8,223,998
	클레임손실	131,500
	잡손실	5,936,373

전기

(단위 : 천원)

		공시금액
기타이익		224,186,345
기타이익	파생상품평가이익	245,219
	파생상품거래이익	2,717,326
	당기손익인식금융자산평가 이익	1,210,646
	유형자산처분이익	344,035
	사용권자산처분이익	0
	외화환산이익	90,812,274
	외환차익	113,017,181
	수입수수료	5,108
	임대료수입	1,538,734
	클레임수익	1,010,326
	잡이익	13,285,496
기타손실		194,036,010
	파생상품평가손실	167,270

		공시금액
기타손실	파생상품거래손실	844,000
	당기손익-공정가치측정금융 자산처분손실	13,842
	당기손익-공정가치측정금융 자산평가손실	887,001
	유형자산처분손실	738,877
	무형자산손상차손	4,997,742
	기타의대손상각비	248,894
	외화환산손실	81,575,256
	외환차손	86,341,688
	기부금	10,968,248
	클레임손실	563,801
	잡손실	6,689,391

### 31. 비용의 성격별 분류 (연결)

비용의 성격별 분류 공시

당기

(단위 : 천원)

		공시금액	
매출원가, 판매비와관리비 합계		3,788,992,720	
	재고자산의 변동	82,574,093	
	원재료 및 상품매입액	2,010,329,364	
	종업원급여	735,424,123	
	종업원급여	단기 종업원급여비용	692,831,150
		퇴직급여 및 퇴직위로금	42,592,973
매출원가, 판매비와	복리후생비	51,288,604	



		공시금액
관리비 합계	감가상각비, 무형자산상각비 및 사용권자산상각비	114,363,157
	지급수수료	213,604,313
	판매수수료	245,863,297
	광고선전비	74,143,828
	운임	18,724,850
	기타비용	242,677,091

전기

(단위 : 천원)

		공시금액	
매출원가, 판매비와관리비 합계		3,482,896,129	
매출원가, 판매비와 관리비 합계	재고자산의 변동	(382,719,017)	
	원재료 및 상품매입액	2,338,726,659	
	종업원급여	621,921,464	
	종업원급여	단기 종업원급여비용	559,922,757
		퇴직급여 및 퇴직위로금	61,998,707
	복리후생비	32,427,915	
	감가상각비, 무형자산상각비 및 사용권자산상각비	103,948,403	
	지급수수료	197,860,584	
	판매수수료	242,022,509	
	광고선전비	72,739,010	
운임	24,885,135		
기타비용	231,083,467		

32. 금융수익 및 금융비용 (연결)

금융수익 및 금융비용

당기

(단위 : 천원)

		공시금액
금융수익		66,730,837
금융수익	금융기관예치금에 대한 이자 수익	59,683,689
	배당금수익	7,047,148
금융원가		24,020,974
금융원가	차입금 등에 대한 이자비용	19,449,571
	리스부채에 대한 이자비용	4,571,403

전기

(단위 : 천원)

		공시금액
금융수익		59,481,367
금융수익	금융기관예치금에 대한 이자 수익	54,437,867
	배당금수익	5,043,500
금융원가		24,462,411
금융원가	차입금 등에 대한 이자비용	19,626,607
	리스부채에 대한 이자비용	4,835,804

33. 주당순이익 (연결)

주당이익

주당이익

당기

(단위 : 원)

	보통주
당기순이익	333,959,735,242
총 발행주식수	13,635,592
(-) 가중평균자기주식수	(2,030,694)
가중평균 유통보통주식수	11,604,898
기본주당순이익	28,777

전기

(단위 : 원)

	보통주
당기순이익	371,729,592,797
총 발행주식수	13,635,592
(-) 가중평균자기주식수	(2,030,694)
가중평균 유통보통주식수	11,604,898
기본주당순이익	32,032

34. 영업으로부터 창출된 현금 (연결)

**영업활동현금흐름**

영업활동현금흐름

당기

(단위 : 천원)

		공시금액
영업에서 창출된 현금흐름		911,563,169
	당기순이익(손실)	495,633,036
	조정	289,131,186
	법인세비용	168,350,553

			공시금액
영업에서 창출된 현금흐름	조정	이자수익	(59,683,689)
		배당금수익	(9,179,832)
		이자비용	24,020,974
		감가상각비	84,512,792
		무형자산상각비	9,643,881
		사용권자산감가상각비	22,233,248
		퇴직급여	42,537,032
		유형자산처분이익	(34,632)
		유형자산처분손실	1,139,871
		무형자산손상차손	56,914,011
		사용권자산처분이익	(614,175)
		대손상각비(환입)	6,139,509
		기타의 대손상각비	1,122,271
		외화환산이익	(140,769,608)
		외화환산손실	94,017,743
		파생상품평가이익	(9,695,332)
		파생상품평가손실	27,277
		파생상품거래이익	(4,722,190)
		파생상품거래손실	56,736
		당기손익-공정가치 측정금융자산평가이익	(474,012)
당기손익-공정가치 측정금융자산처분손실	0		
당기손익-공정가치 측정금융자산평가손실	3,334,094		
지급수수료	23,500		

		공시금액
	지분법손실	231,164
	영업활동으로 인한 자산 부채의 변동	126,798,947
영업활동으로 인한 자산 부채의 변동	매출채권의 감소(증가)	(16,724,373)
	재고자산의 감소(증가)	153,639,523
	기타수취채권의 감소	5,048,900
	기타 유동자산의 감소(증가)	(41,434,348)
	기타비유동자산의 증가	(163,929)
	매입채무의 증가(감소)	(1,279,299)
	기타총당부채의 증가(감소)	(4,582,636)
	기타유동부채의 증가	6,654,801
	기타유동지급채무의 증가	25,711,121
	기타비유동지급채무의 증가	1,957,205
	순확정급여부채의 감소	(2,068,570)
	기타비유동부채의 증가	40,552

전기

(단위 : 천원)

		공시금액
영업에서 창출된 현금흐름		927,255,950
	당기순이익(손실)	718,736,627
	조정	327,784,157

			공시금액
영업에서 창출된 현금흐름	조정	법인세비용	218,094,353
		이자수익	(54,437,867)
		배당금수익	(6,478,286)
		이자비용	24,462,411
		감가상각비	75,320,400
		무형자산상각비	7,811,783
		사용권자산감가상각비	20,816,221
		퇴직급여	43,482,818
		유형자산처분이익	(344,035)
		유형자산처분손실	738,877
		무형자산손상차손	4,997,742
		사용권자산처분이익	0
		대손상각비(환입)	7,954,904
		기타의 대손상각비	248,894
		외화환산이익	(90,812,274)
		외화환산손실	81,575,256
		파생상품평가이익	(245,219)
		파생상품평가손실	167,270
		파생상품거래이익	(2,717,326)
		파생상품거래손실	844,000
		당기손익-공정가치 측정금융자산평가이익	(5,517,053)
		당기손익-공정가치 측정금융자산처분손실	13,842
		당기손익-공정가치 측정금융자산평가손실	887,001

		공시금액	
		지급수수료	0
		지분법손실	920,445
	영업활동으로 인한 자산 부채의 변동		(119,264,834)
	영업활동으로 인한 자산 부채의 변동	매출채권의 감소(증 가)	67,731,365
		재고자산의 감소(증 가)	(331,005,821)
		기타수취채권의 감소	3,729,434
		기타 유동자산의 감 소(증가)	81,590,818
		기타비유동자산의 증 가	(8,865,689)
		매입채무의 증가(감 소)	56,261,863
		기타총당부채의 증가 (감소)	1,523,021
		기타유동부채의 증가	3,177,853
		기타유동지급채무의 증가	16,230,100
		기타비유동지급채무 의 증가	339,306
		순확정급여부채의 감 소	(9,977,084)
기타비유동부채의 증 가		0	

현금 유출입이 없는 거래에 대한 공시

현금 유출입이 없는 거래에 대한 공시

당기

(단위 : 천원)

	공시금액
기타포괄손익-공정가치측정금융자산평가 손익	(53,005,544)
건설중인자산의 대체	37,679,988
장기차입금의 유동성 대체	139,177
무형자산 관련 미지급금의 변동	(2,682,695)
리스계약의 신규체결 등	12,471,518

전기

(단위 : 천원)

	공시금액
기타포괄손익-공정가치측정금융자산평가 손익	24,644,467
건설중인자산의 대체	29,861,399
장기차입금의 유동성 대체	67,457,750
무형자산 관련 미지급금의 변동	501,067
리스계약의 신규체결 등	35,439,141

재무제표이용자들이 재무활동에서 생기는 부채의 변동을 평가할 수 있게 하는 정  
보의 공시



## 재무활동에서 생기는 부채의 조정에 관한 공시

재무활동에서 생기는 부채의 조정에 관한 공시

당기

(단위 : 천원)

	단기차입금	유동성장기차입금	장기 차입금	사채	리스 부채	기타보증금	재무활동에서 생기는 부채 합계
순부채	400,421,228	70,620,137	80,864,722		89,511,928	6,603,269	648,021,284
현금흐름	(381,473,211)	(71,619,597)	184,616,016		(27,228,190)	2,674,705	(293,030,277)
외화차이	10,525,014	2,346,069	14,271,132		10,231,970	386,121	37,760,306
기타 비금융변동	(1,368,876)	18,201,216	(18,524,046)		13,020,261	(1,198,197)	10,130,358
연결범위 변동							
순부채	28,104,155	19,547,825	261,227,824		85,535,969	8,465,898	402,881,671

전기

(단위 : 천원)

	단기차입금	유동성장기차입금	장기 차입금	사채	리스 부채	기타보증금	재무활동에서 생기는 부채 합계
순부채	225,446,775	28,929,517	136,390,464	9,995,754	69,252,717	4,019,332	474,034,559
현금흐름	146,179,383	(30,839,796)	0	(10,000,000)	(20,230,133)	2,577,790	87,687,244
외화차이	25,167,901	5,072,666	11,932,008	0	2,352,872	(232,107)	44,293,340
기타 비금융변동	1,245,330	67,457,750	(67,457,750)	4,246	35,058,404	238,254	36,546,234
연결범위 변동	2,381,839	0	0	0	3,078,068	0	5,459,907
순부채	400,421,228	70,620,137	80,864,722		89,511,928	6,603,269	648,021,284

## 35. 우발채무와 약정사항 (연결)

### 약정에 대한 공시

Standard Chartered 외의 USD 포괄한도 금액 중 USD 85,000,000는 단기차입금과 당좌차입에만 가능하며, USD 54,000,000는 L/C에 사용할 수 있음

약정에 대한 공시

				약정 금액	차입금(사채 포함)	약정금액 USD [USD, 일]	차입금(사채 포함) USD [USD, 일]	사용금액 USD [USD, 일]	약정금액 JPY [JPY, 일]	차입금(사채 포함) JPY [JPY, 일]	약정금액 CHF [CHF, 일]	
거래상대방	국내 금융기관 (주) 우리은행 외	약정의 유형	당좌차월약정	3,000,000	0							
			한도대약정	10,000,000	0							
			L/C			28,000,000	2,116,044					
			매입외환			15,000,000	0					
			차입약정									
			차입약정									
			포괄한도									
			포괄한도									
			현물환 및 선물환									
			차입약정									
	해외 금융기관 Standard Chartered Bank 외		당좌차월약정									
			한도대약정									
			L/C									616,000
			매입외환									
			차입약정			113,000,000	19,800,938					
			차입약정									2,208,800
			포괄한도			101,000,000		1,062				
			포괄한도									174,967,000
			현물환 및 선물환									71,000
			차입약정							200,000,000	160,000,000	

보증 관련 우발부채, 비 PF 우발부채에 대한 공시

보증 관련 우발부채, 비 PF 우발부채에 대한 공시

(단위 : 백만원)

	지급보증의 구분		
	제공받은 지급보증		
	제공받은 지급보증	제공받은 지급보증	제공받은 지급보증
보증종류	제품공급계약에 따른 이행보증보험	계약보증보험	공탁
기업의(으로의) 보증 금액 (비 PF)	864	3	18

### 법적소송우발부채에 대한 공시

법적소송우발부채에 대한 공시

(단위 : 백만원)

	우발부채	
	법적소송우발부채	
	법적소송우발부채의 분류	
	제소(원고)	피소(피고)
소송 건수	4	2
소송 금액	12,520	18,066
유출될 경제적효익의 금액과 시기에 대한 불확실성 정도, 우발부채	소송 결과는 예측할 수 없으며 동 소송의 결과가 연결회사의 재무제표에 중요한 영향을 주지 않을 것으로 예상하고 있습니다.	소송 결과는 예측할 수 없으며 동 소송의 결과가 연결회사의 재무제표에 중요한 영향을 주지 않을 것으로 예상하고 있습니다.

### 자본적지출약정에 대한 공시

자본적지출약정에 대한 공시

당기

(단위 : 천원)

	약정의 유형	
	자본적지출 약정	
	자산	
	유형자산	투자부동산
약정금액	9,614,608	934,000

전기

(단위 : 천원)

	약정의 유형	
	자본적지출 약정	
	자산	
	유형자산	투자부동산
약정금액	85,749,744	1,426,300

### 기술도입계약에 대한 공시

동 계약에 따라 GOLDWIN Inc.는 상표권 제공 뿐만 아니라 제품생산, 판매, 광고 등을 위한 기술적인 업무를 연결회사에 제공해야 하며, 연결회사는 이에 대한 대가로 매출액의 일정 비율을 GOLDWIN Inc.에 로열티수수료로 납부하고 있습니다. 한편 동 계약에는 연간 최소 로열티 약정이 포함되어 있으며 당기말 이후 지급해야 할 연간 최소 로열티 금액은 다음과 같습니다. 연결회사는 2024년 7월 1일에 GOLDWIN INC.와 The North face Bra

nd에 대한 계약을 2032년 말까지 연장하기 하였습니다.

기술도입계약에 대한 공시  
당기

(단위 : 천원)

		약정의 유형											
		기술도입계약											
		Goldwin Brand 로열티 약정					The North Face Brand 로열티 약정						
		거래상대방				거래상대방 합계	거래상대방				거래상대방 합계		
		GOLDWIN Inc					GOLDWIN Inc						
		합계 구간			합계 구간 합계		합계 구간			합계 구간 합계			
		1년 이내	1년 초과 5년 이내	5년 초과		1년 이내	1년 초과 5년 이내	5년 초과					
계약만기일						2024-12-31						2032-12-31	
로열티비용													35,041,0
약정금액							13,906,795	86,414,762	85,333,941	185,655,498			

전기

(단위 : 천원)

		약정의 유형											
		기술도입계약											
		Goldwin Brand 로열티 약정					The North Face Brand 로열티 약정						
		거래상대방				거래상대방 합계	거래상대방				거래상대방 합계		
		GOLDWIN Inc					GOLDWIN Inc						
		합계 구간			합계 구간 합계		합계 구간			합계 구간 합계			
		1년 이내	1년 초과 5년 이내	5년 초과		1년 이내	1년 초과 5년 이내	5년 초과					
계약만기일													
로열티비용													33,608,0
약정금액													

### 중재에 대한 공시

보고기간말 현재 종속기업인 주식회사 영원무역은 국제상업회의소(International Chamber

of Commerce)에 종속기업인 SCOTT CORPORATION SA의 제2대 주주와의 중재를 신청하였습니다. 청구 내용은 제2대 주주가 주식회사 영원무역과 체결한 주주간 계약을 중대하게 위반한 사실에 대한 확인 및 제2대 주주가 보유한 SCOTT CORPORATION SA의 지분에 대한 콜옵션 권리의 확인 등입니다. 한편 SCOTT CORPORATION SA의 제2대 주주는 주식회사 영원무역과 2022년에 국제상업회의소에 중재를 신청한 사실을 공시할 의무가 없음에도 자율공시하여 주주간 계약을 중대하게 위반하였다는 취지로 중재반대신청을 하였습니다. 2025년 1월 중재판정부는주식회사 영원무역이 SCOTT CORPORATION SA의 제2대 주주를 상대로 제기한 국제상업회의소 중재 및 이에 대해 제2대 주주가 반대신청을 제기한 사안에 대하여, 다음과 같은 취지의 중재 판정을 내렸고, 주식회사 영원무역은 이 판정을 2월에 수령하였습니다. 제2대 주주에 의한 주주간계약의 중대한 위반이 인정되고, 제2대 주주가 보유한 SCOTT CORPORATION SA의 지분에 대하여 주식회사 영원무역의 콜옵션 권리가 존재하며, 제2대 주주는 주식회사 영원무역에 대하여 주주간 계약의 중대한 위반에 대한 손해배상 예정액을 주주간계약에 따라 지급하여야 합니다. 또한 중재판정부는 제2대 주주가 주식회사 영원무역에 대하여 제기한 반대신청을 전부 기각하였습니다. 주식회사 영원무역은 2025년 2월 6일 이사회결의를 통해 SCOTT CORPORATION SA의 지분 전체에 대한 콜옵션 행사를 결정하였으나, 행사금액이 정해져 있지 않은 상태이며 주주간 계약에 따른 취득가치 산정방법, 시점 등에 대한 불확실성 등을 고려하여, 보고기간말 현재 콜옵션에 대한 파생상품자산을 인식하지 않았습니다.

#### 특수관계자간 약정사항에 대한 공시

특수관계자간 약정사항에 대한 공시

	전체 특수관계자
	특수관계자
	종속기업
	(주)영원아웃도어
약정에 대한 설명	지배회사는 종속회사인 주식회사 영원아웃도어의 지분을 주식회사 영원아웃도어 이사회 승인을 득한 후 처분할 수 있습니다. 처분시에는 기존 주주에게 처분하며, 기존 주주의 매수가 없을 시에 이사회 승인을 통해 제 3자에게 매도할 수 있습니다.

### 36. 특수관계자 거래 (연결)

당기말 현재 특수관계자는 다음과 같습니다.

구 분	기업명
유의적인 영향력을 행사하는 기업	(주)와이엠에스에이
관계기업 및 공동지배기업	INTERNATIONAL RETAIL CORPORATION SA, TRANSA Backpacking SA, Ski-service SA, Trophy Schweiz SA, Ski+Velo-Center SVC AG, SCOTT NETWORK SOLUTIONS INDIA PVT LTD., BIKE SPORT TRAVEL AG, (주)골드윈코리아
기타	GOLDWIN INC., 레이앤코(유), YMSA USA LLC, YSC(*1), EL MEROSI(*2)

(\*1) YOUNGONE SOURCING COMPANY(BANGLADESH) LTD.

(\*2) EL MEROSI SAMARKAND LLC.

#### 특수관계자거래에 대한 공시

(주)와이엠에스에이: 연결재무정보임/ 기타비용에는 라이선스 약정에 따른 로열티 수수료, 경영자문수수료, 배당이 포함되어 있음.

특수관계자거래에 대한 공시

당기

(단위 : 천원)

				매출	매입	기타수익	기타비용	투자부동산의 취득
전체 특수관계자	특수관계자	유의적인 영향력을 행사하는 기업	(주)와이엠에스에이	489,183	50,252,927	0	20,316,016	0
		관계기업	(주)골드윈코리아	9,820	0	0	0	0
		그 밖의 특수관계자	GOLDWIN Inc	211,161	313,445	8,415,409	104,790,269	0
		레이앤코	140,889	0	0	130,576	0	

전기

(단위 : 천원)

				매출	매입	기타수익	기타비용	투자부동산의 취득
전체 특수관계자	특수관계자	유의적인 영향력을 행사하는 기업	(주)와이엠에스에이	777,843	40,847,258	0	19,930,820	58,749,000
		관계기업	(주)골드윈코리아	0	0	0	0	0
		그 밖의 특수관계자	GOLDWIN Inc	115,258	1,945,703	5,716,327	77,986,432	0
레이앤코	206,874		0	0	136,309	0		

### 특수관계자거래의 채권·채무 잔액에 대한 공시

특수관계자거래의 채권·채무 잔액에 대한 공시

당기

(단위 : 천원)

				채권	채무	비고
전체 특수관계자	특수관계자	당해 기업을 공동지배하거나 당해 기업에 유의적인 영향력을 행사하는 기업	(주)와이엠에스에이	756,850	10,287,673	
			관계기업	(주)골드윈코리아	10,802	0
		그 밖의 특수관계자	기타	349,672	16,264	차입금으로 SCOTT 주주로부터 차입한 금액이 포함됨
			GOLDWIN Inc	112,482	20,941,569	
	레이앤코	0	458,500			

전기

(단위 : 천원)

				채권	채무	비고
전체 특수관계자	특수관계자	당해 기업을 공동지배하거나 당해 기업에 유의적인 영향력을 행사하는 기업	(주)와이엠에스에이	562,174	8,582,839	
			관계기업	(주)골드윈코리아	0	0
		그 밖의 특수관계자	기타	328,266	0	차입금으로 SCOTT 주주로부터 차입한 금액이 포함됨.
			GOLDWIN Inc	0	21,272,146	



			채권	채무	비고
		라이앤크	0	474,674	

### 특수관계자 대여금 거래에 대한 공시

기타에 대한 대여금은 종속기업 임직원에게 대한 대여금입니다.

특수관계자 대여금 거래에 대한 공시

당기

(단위 : 천원)

						대여금	
전체 특수관계자	특수관계자	관계기업 및 공동기업	IRC	장부금액	총장부금액	14,339,792	
					손상차손누계액	(14,339,792)	
					장부금액 합계	0	
		그 밖의 특수관계자	기타	장부금액	총장부금액		
	손상차손누계액						
			장부금액 합계	349,672			
전체 특수관계자 합계						349,672	

전기

(단위 : 천원)

						대여금	
전체 특수관계자	특수관계자	관계기업 및 공동기업	IRC	장부금액	총장부금액	13,228,368	
					손상차손누계액	(13,228,368)	
					장부금액 합계	0	
		그 밖의 특수관계자	기타	장부금액	총장부금액		
	손상차손누계액						
			장부금액 합계	328,266			
전체 특수관계자 합계						328,266	

### 특수관계자 자금거래에 관한 공시

특수관계자 자금거래에 관한 공시

당기

(단위 : 천원)

				대여거래		차입거래			리스부채에 대한 이 자비용	현금출자
				대여거래, 대여	대여거래, 회수	차입거래, 차입	차입거래, 상환	특수관계자 리스부채 의 상황		
전체 특수관계자	특수관계자	유의적인 영향력을 행사하는 기업	(주)와이엠에스에이	0	0	0	751,567	751,567	246,088	0
		관계기업 및 공동기 업	IRC	0	0	0	0	0	0	0
			골드원코리아	0	0	0	0	0	0	3,360,000
		기타	기타	0	0	15,491	0	0	0	0

전기

(단위 : 천원)

				대여거래		차입거래			리스부채에 대한 이 자비용	현금출자
				대여거래, 대여	대여거래, 회수	차입거래, 차입	차입거래, 상환	특수관계자 리스부채 의 상황		
전체 특수관계자	특수관계자	유의적인 영향력을 행사하는 기업	(주)와이엠에스에이	0	0	0	985,526	985,526	184,654	0
		관계기업 및 공동기 업	IRC	223,931	0	0	0			0
			골드원코리아							
		기타	기타							

### 주요경영진 보상 공시

#### 주요경영진 보상 공시

당기

(단위 : 천원)

	공시금액
주요 경영진에 대한 보상	36,042,652

		공시금액
주요 경영진에 대한 보상	급여	25,626,958
	퇴직급여	10,415,694

전기

(단위 : 천원)

		공시금액
주요 경영진에 대한 보상		22,807,024
주요 경영진에 대한 보상	급여	18,103,403
	퇴직급여	4,703,621

#### 특수관계자 지급보증에 대한 공시

당기말 현재 연결회사가 특수관계자를 위하여 제공하고 있는 지급보증은 없습니다.

#### 특수관계자간 주주간 약정사항에 대한 공시

특수관계자간 주주간 약정사항에 대한 공시

당기

	전체 특수관계자
	특수관계자
	Scott Corporation SA
약정에 대한 설명	연결회사는 Scott Corporation SA의 경영권을 2015년 인수하면서 주주 상호간의 협력과 주주가치 극대화를 위하여 인수대상회사의 설립자와 주주간 협약을 체결하였습니다. 동 협약에는 이사회의 구성과 운영, 지분양도 제한(거래후 10년), 제한기간 이후의 Right of First Refusal, Tag along, 파산 등 제한된 상황의 Call Option 등의 내용을 포함하고 있습니다.

전기

	전체 특수관계자
	특수관계자
	Scott Corporation SA
약정에 대한 설명	

### 37. 총당부채 (연결)

#### 기타총당부채에 대한 공시

연결회사의 상여금총당부채에는 휴가보상비용, 상여금 등이 포함되어 있습니다.

기타총당부채에 대한 공시

당기

(단위 : 천원)

	반품총당부채	판매보증총당부채	상여금	기타	기타총당부채 합계
기초 기타총당부채	3,649,159	8,140,388	16,934,026	3,421,454	32,145,027
증감	(222,799)	(3,184,991)	(1,732,448)	625,345	(4,514,893)
환율변동	70,259	404,073	1,092,348	160,556	1,727,236
기말 기타총당부채	3,496,619	5,359,470	16,293,926	4,207,355	29,357,370
기말 기타유동총당부채	3,496,619	5,359,470	16,293,926	4,207,355	29,357,370
기말 기타비유동총당부채	0	0	0	0	0

전기

(단위 : 천원)

	반품총당부채	판매보증총당부채	상여금	기타	기타총당부채 합계
기초 기타총당부채	533,218	8,657,974	15,458,204	1,424,548	26,073,944
증감	3,109,352	(1,360,067)	(181,218)	2,001,861	3,569,928
환율변동	6,589	842,481	1,657,040	(4,955)	2,501,155
기말 기타총당부채	3,649,159	8,140,388	16,934,026	3,421,454	32,145,027
기말 기타유동총당부채	3,649,159	8,140,388	16,934,026	3,421,454	32,145,027
기말 기타비유동총당부채	0	0	0	0	0

## 4. 재무제표

### 4-1. 재무상태표

#### 재무상태표

제 51 기 2024.12.31 현재

제 50 기 2023.12.31 현재

제 49 기 2022.12.31 현재

(단위 : 원)

	제 51 기	제 50 기	제 49 기
자산			
유동자산	142,761,959,530	86,097,259,645	58,137,195,904
현금및현금성자산	26,675,482,017	42,845,141,332	35,002,850,484
단기금융상품	101,400,000,000	35,223,500,000	15,000,000,000
기타수취채권	13,247,392,249	7,498,787,874	8,117,863,103
당기법인세자산	332,105,962	480,227,890	0
기타유동자산	1,106,979,302	49,602,549	16,482,317
비유동자산	581,507,305,152	582,877,065,604	570,981,161,777
기타포괄손익-공정가치금융자산	114,568,714,189	128,098,130,876	125,812,221,519
당기손익-공정가치금융자산	1,920,222,631	783,382,772	885,570,752
관계기업투자주식	3,360,000,000	0	0
종속기업투자주식	420,281,462,874	420,281,462,874	420,281,462,874
유형자산	761,488,649	826,026,181	902,943,468
무형자산	21,796,210,378	14,612,556,077	2,417,794,000
사용권자산	537,519,459	666,524,879	1,799,445,974
투자부동산	15,408,011,408	15,951,558,350	16,498,082,969
기타수취채권	2,873,675,564	1,657,423,595	2,383,640,221
자산총계	724,269,264,682	668,974,325,249	629,118,357,681
부채			
유동부채	4,389,437,758	8,521,049,196	6,729,423,682
당기법인세부채	0	0	7,759,014
기타지급채무	2,404,386,362	7,726,685,241	5,855,047,597
기타유동부채	1,862,508,400	679,786,390	608,011,100
유동 리스부채	122,542,996	114,577,565	258,605,971
비유동부채	31,495,995,380	27,984,798,839	27,513,841,796
기타지급채무	2,298,900,000	0	0

	제 51 기	제 50 기	제 49 기
순확정급여부채	6,680,647,373	1,644,940,434	66,983,300
이연법인세부채	22,069,311,179	25,770,178,124	25,838,238,346
비유동 리스부채	447,136,828	569,680,281	1,608,620,150
부채총계	35,885,433,138	36,505,848,035	34,243,265,478
자본			
자본금	6,817,796,000	6,817,796,000	6,817,796,000
주식발행초과금	113,893,779,001	113,893,779,001	113,893,779,001
이익잉여금	413,282,366,101	344,455,590,552	306,189,007,980
기타자본구성요소	154,389,890,442	167,301,311,661	167,974,509,222
자본총계	688,383,831,544	632,468,477,214	594,875,092,203
자본과부채총계	724,269,264,682	668,974,325,249	629,118,357,681

4-2. 손익계산서

손익계산서

제 51 기 2024.01.01 부터 2024.12.31 까지

제 50 기 2023.01.01 부터 2023.12.31 까지

제 49 기 2022.01.01 부터 2022.12.31 까지

(단위 : 원)

	제 51 기	제 50 기	제 49 기
영업수익	151,460,783,399	110,052,171,676	66,428,204,703
배당수익	132,345,378,452	99,504,654,670	55,254,329,623
기타	19,115,404,947	10,547,517,006	11,173,875,080
영업비용	29,444,810,898	15,557,574,766	11,565,660,602
판매비와관리비	29,444,810,898	15,557,574,766	11,565,660,602
영업이익(손실)	122,015,972,501	94,494,596,910	54,862,544,101
기타수익	2,575,001,269	2,468,561,473	2,526,097,287
기타비용	2,945,033,345	5,377,208,925	6,469,692,534
금융수익	3,546,860,811	2,037,714,682	1,216,173,787
금융비용	400,970,594	404,162,746	95,544,010
법인세비용차감전순이익(손실)	124,791,830,642	93,219,501,394	52,039,578,631
법인세비용(수익)	609,691,633	990,143,122	(1,536,382,200)
당기순이익(손실)	124,182,139,009	92,229,358,272	53,575,960,831
주당이익			
기본주당순이익 (단위 : 원)	10,701	7,947	4,617

4-3. 포괄손익계산서

포괄손익계산서

제 51 기 2024.01.01 부터 2024.12.31 까지

제 50 기 2023.01.01 부터 2023.12.31 까지

제 49 기 2022.01.01 부터 2022.12.31 까지

(단위 : 원)

	제 51 기	제 50 기	제 49 기
당기순이익(손실)	124,182,139,009	92,229,358,272	53,575,960,831
세후기타포괄손익	(12,911,421,219)	(673,197,561)	22,341,271,571
당기손익으로 재분류되지 않은 항목			
순확정급여부채의 재측정요소	(2,209,652,620)	(2,601,123,756)	(1,339,091,019)
기타포괄손익-공정가치측정금융자산 평가손익	(10,701,768,599)	1,927,926,195	23,680,362,590
총포괄손익	111,270,717,790	91,556,160,711	75,917,232,402



#### 4-4. 자본변동표

##### 자본변동표

제 51 기 2024.01.01 부터 2024.12.31 까지

제 50 기 2023.01.01 부터 2023.12.31 까지

제 49 기 2022.01.01 부터 2022.12.31 까지

(단위 : 원)

	자본				
	자본금	주식발행초과금	이익잉여금	기타자본구성요소	자본 합계
2022.01.01 (기초자본)	6,817,796,000	113,893,779,001	275,822,843,149	145,633,237,651	542,167,655,801
당기순이익(손실)	0	0	53,575,960,831	0	53,575,960,831
기타포괄손익-공정가치측정금융자산 평가손익	0	0	0	23,680,362,590	23,680,362,590
순확정급여부채의 재측정요소	0	0	0	(1,339,091,019)	(1,339,091,019)
중간 및 연차배당	0	0	(23,209,796,000)	0	(23,209,796,000)
2022.12.31 (기말자본)	6,817,796,000	113,893,779,001	306,189,007,980	167,974,509,222	594,875,092,203
2023.01.01 (기초자본)	6,817,796,000	113,893,779,001	306,189,007,980	167,974,509,222	594,875,092,203
당기순이익(손실)	0	0	92,229,358,272	0	92,229,358,272
기타포괄손익-공정가치측정금융자산 평가손익	0	0	0	1,927,926,195	1,927,926,195
순확정급여부채의 재측정요소	0	0	0	(2,601,123,756)	(2,601,123,756)
중간 및 연차배당	0	0	(53,962,775,700)	0	(53,962,775,700)
2023.12.31 (기말자본)	6,817,796,000	113,893,779,001	344,455,590,552	167,301,311,661	632,468,477,214
2024.01.01 (기초자본)	6,817,796,000	113,893,779,001	344,455,590,552	167,301,311,661	632,468,477,214
당기순이익(손실)	0	0	124,182,139,009	0	124,182,139,009
기타포괄손익-공정가치측정금융자산 평가손익	0	0	0	(10,701,768,599)	(10,701,768,599)
순확정급여부채의 재측정요소	0	0	0	(2,209,652,620)	(2,209,652,620)
중간 및 연차배당	0	0	(55,355,363,460)	0	(55,355,363,460)
2024.12.31 (기말자본)	6,817,796,000	113,893,779,001	413,282,366,101	154,389,890,442	688,383,831,544

#### 4-5. 현금흐름표

##### 현금흐름표

제 51 기 2024.01.01 부터 2024.12.31 까지

제 50 기 2023.01.01 부터 2023.12.31 까지

제 49 기 2022.01.01 부터 2022.12.31 까지

(단위 : 원)

	제 51 기	제 50 기	제 49 기
영업활동현금흐름	123,271,381,740	96,228,506,698	52,731,799,796
영업에서 창출된 현금흐름	(10,767,280,457)	(3,985,980,136)	(2,815,313,574)
이자지급	(42,622,594)	(71,514,746)	0
이자수취	2,486,854,955	1,895,893,886	385,624,106
배당금수입	132,345,378,452	99,504,654,670	55,254,329,623
법인세납부	(750,948,616)	(1,114,546,976)	(92,840,359)
투자활동현금흐름	(84,509,412,706)	(33,284,868,554)	(52,127,041,097)
단기금융자산의 순증감	(65,717,150,000)	(20,242,000,000)	(5,000,000,000)
유형자산의 취득	(22,675,000)	(9,270,000)	(152,679,986)
무형자산의 취득	(12,713,640,739)	(11,778,102,185)	(5,950,000)
투자부동산의 취득	(12,090,739)	(8,995,000)	(140,294,887)
당기손익-공정가치금융자산의취득	(1,270,228,628)	0	0
당기손익-공정가치측정금융자산의 처분	0	227,320,782	241,228,976
기타포괄손익-공정가치측정금융자산의 취득	0	0	(2,500,005,200)
관계기업투자주식의 취득	(3,360,000,000)	0	0
종속기업투자주식의 취득	0	0	(41,212,700,000)
단기대여금의 증가	0	(1,612,810,000)	(1,072,620,000)
장기대여금의 증가	(1,466,235,000)	0	(2,383,600,000)
임차보증금의 감소	52,607,400	138,987,849	99,580,000
재무활동현금흐름	(55,398,940,766)	(53,886,380,954)	(23,481,376,000)
배당금의 지급	(55,355,363,460)	(53,962,775,700)	(23,209,796,000)
금융리스부채의 감소	(114,577,306)	(175,105,254)	(342,120,000)
기타보증금의 증가	71,000,000	251,500,000	70,540,000
현금및현금성자산에 대한 환율변동효과	467,312,417	(1,214,966,342)	(3,119,628,955)
현금및현금성자산의 증가	(16,169,659,315)	7,842,290,848	(25,996,246,256)
기초현금및현금성자산	42,845,141,332	35,002,850,484	60,999,096,740
기말현금및현금성자산	26,675,482,017	42,845,141,332	35,002,850,484

#### 4-6. 이익잉여금처분계산서

##### 이익잉여금처분계산서

제 51 기 2024.01.01 부터 2024.12.31 까지

제 50 기 2023.01.01 부터 2023.12.31 까지

제 49 기 2022.01.01 부터 2022.12.31 까지

(단위 : 원)

과 목	제 51기		제 50기		제 49기	
I. 미처분이익잉여금		146,401,179,616		75,105,377,967		54,838,795,395
1. 전기이월미처분이익잉여금	1,601,769,707		1,443,856,495		1,262,834,564	
2. 이익잉여금 전입액	48,469,026,100		-		-	
3. 당기순이익	124,182,139,009		92,229,358,272		53,575,960,831	
4. 중간배당금 (현금배당(주당배당금)(률): 당기: 2,400원(480%) 전기: 1,600원(320%) 전전기: -원(-%)	(27,851,755,200)		(18,567,836,800)		-	
II. 이익잉여금처분액		(145,234,449,100)		(73,503,608,260)		(53,394,938,900)
1. 임의적립금	(111,000,000,000)		(46,000,000,000)		(18,000,000,000)	
2. 배당금 (현금배당(주당배당금)(률): 당기: 2,950원(590%) 전기: 2,370원(474%) 전전기: 3,050원(610%)	(34,234,449,100)		(27,503,608,260)		(35,394,938,900)	
III. 차기이월미처분이익잉여금		1,166,730,516		1,601,769,707		1,443,856,495

주) 당기의 이익잉여금처분계산서는 2025년 3월 31일 주주총회에서 처분될 예정입니다. (전기 처분확정  
일: 2024년 3월 29일, 단위:원).

## 5. 재무제표 주석

### 1. 일반적 사항

주식회사 영원무역홀딩스(이하 "회사")는 1974년 6월 5일 설립되어 서울특별시 중구에 본사를 두고 있으며 1988년 11월 7일 한국거래소에 주식을 상장하였습니다.

회사는 분할 전인 2009년 6월 30일까지 국내외 수출입업 및 그 대행업, 의류 제조 및 판매업 등을 주업으로 영위하고 있었으며, 2009년 7월 1일을 분할등기일로 분할신설회사인 주식회사 영원무역(신설분할법인)에게 사업부문을 인적분할하였습니다. 이에회사는 상호를 주식회사 영원무역에서 주식회사 영원무역홀딩스로 변경하였으며, 종속기업 지분출자를 통한 지주사업 및 임대사업 부문을 영위하는 지주회사로 전환하였습니다.

2024년 12월 31일 현재 회사의 자본금은 6,817,796천원이며, 주요 주주현황은 다음과 같습니다.

주주명	소유주식수	지분율(%)	비고
(주)와이엠에스에이	3,966,971	29.09	최대주주
성기학	2,286,445	16.77	
(주)영원무역홀딩스	2,030,694	14.89	자기주식
기 타	5,351,482	39.25	
합 계	13,635,592	100.00	

### 2. 중요한 회계정책

다음은 재무제표 작성에 적용된 중요한 회계정책입니다. 이러한 정책은 별도의 언급이 없다면, 표시된 회계기간에 계속적으로 적용됩니다.

#### 2.1 재무제표 작성기준

회사의 재무제표는 한국채택국제회계기준(이하 기업회계기준)에 따라 작성되었습니다. 한국채택국제회계기준은 국제회계기준위원회("IASB")가 발표한 기준서와 해석서중 대한민국이 채택한 내용을 의미합니다.

재무제표는 다음을 제외하고는 역사적 원가에 기초하여 작성하였습니다.

- 특정 금융자산과 금융부채(파생상품 포함), 공정가치로 측정하는 특정 유형자산과 투자부동산 유형
- 순공정가치로 측정하는 매각예정자산

- 공정가치로 측정하는 조건부대가
- 확정급여제도와 공정가치로 측정하는 사외적립자산

한국채택국제회계기준은 재무제표 작성시 중요한 회계추정의 사용을 허용하고 있으며, 회계정책을 적용함에 있어 경영진의 판단을 요구하고 있습니다. 보다 복잡하고 높은 수준의 판단이 요구되는 부분이나 중요한 가정 및 추정이 요구되는 부분은 주석3에서 설명하고 있습니다.

### 2.1.1 회사가 채택한 제·개정 기준서 및 해석서

회사는 2024년 1월 1일로 개시하는 회계기간부터 다음의 제·개정 기준서 및 해석서를 신규로 적용하였습니다.

#### (1) 기업회계기준서 제1001호 '재무제표 표시' 개정 - 부채의 유동/비유동 분류, 약정사항이 있는 비유동부채

보고기간말 현재 존재하는 실질적인 권리에 따라 유동 또는 비유동으로 분류되며, 부채의 결제를 연기할 수 있는 권리의 행사가능성이나 경영진의 기대는 고려하지 않습니다. 또한, 부채의 결제에 자기지분상품의 이전도 포함되나, 복합금융상품에서 자기지분상품으로 결제하는 옵션이 지분상품의 정의를 충족하여 부채와 분리하여 인식된 경우는 제외됩니다. 또한, 기업이 보고기간말 후에 준수해야 하는 약정은 보고기간말에 해당 부채의 분류에 영향을 미치지 않으며, 보고기간 이후 12개월 이내 약정사항을 준수해야 하는 부채가 보고기간말 현재 비유동부채로 분류된 경우 보고기간 이후 12개월 이내 부채가 상환될 수 있는 위험에 관한 정보를 공시해야 합니다. 해당 기준서의 개정이 재무제표에 미치는 중요한 영향은 없습니다.

#### (2) 기업회계기준서 제1007호 '현금흐름표', 기업회계기준서 제1107호 '금융상품: 공시' 개정 - 공급자금융약정에 대한 정보 공시

공급자금융약정을 적용하는 경우, 재무제표이용자가 공급자금융약정이 기업의 부채와 현금흐름 그리고 유동성위험 익스포저에 미치는 영향을 평가할 수 있도록 공급자금융약정에 대한 정보를 공시해야 합니다. 이 개정내용을 최초로 적용하는 회계연도 내 중간보고기간에는 해당 내용을 공시할 필요가 없다는 경과규정에 따라 중간재무제표에 미치는 영향이 없습니다.

#### (3) 기업회계기준서 제1116호 '리스' 개정 - 판매후리스에서 생기는 리스부채

판매후리스에서 생기는 리스부채를 후속적으로 측정할 때 판매자-리스이용자가 보유하는 사용권 관련 손익을 인식하지 않는 방식으로 리스료나 수정리스료를 산정합니다. 해당 기준서의 제정이 재무제표에 미치는 중요한 영향은 없습니다.

#### (4) 기업회계기준서 제1001호 '재무제표 표시' 개정 - '가상자산 공시'

가상자산을 보유하는 경우, 가상자산을 고객을 대신하여 보유하는 경우, 가상자산을 발행한 경우의 추가 공시사항을 규정하고 있습니다. 해당 기준서의 개정이 재무제표에 미치는 중요한 영향은 없습니다.

## 2.1.2 회사가 적용하지 않은 제·개정 기준서 및 해석서

제정 또는 공표되었으나 시행일이 도래하지 않아 적용하지 아니한 제·개정 기준서 및 해석서는 다음과 같습니다.

### (1) 기업회계기준서 제1021호 '환율변동효과'와 기업회계기준서 제1101호 '한국채택국제회계기준의 최초채택' 개정 - 교환가능성 결여

통화의 교환가능성을 평가하고 다른 통화와 교환이 가능하지 않다면 현물환율을 추정하며 관련 정보를 공시하도록 하고 있습니다. 동 개정사항은 2025년 1월 1일 이후 시작하는 회계연도부터 적용되며, 조기적용이 허용됩니다. 해당 기준서의 개정이 재무제표에 미치는 중요한 영향은 없습니다.

### (2) 기업회계기준서 제1109호 '금융상품', 제1107호 '금융상품: 공시' 개정

실무에서 제기된 의문에 대응하고 새로운 요구사항을 포함하기 위해 기업회계기준서 제1109호 '금융상품'과 제1107호 '금융상품: 공시'가 개정되었습니다. 동 개정사항은 2026년 1월 1일 이후 시작하는 회계연도부터 적용되며, 조기적용이 허용됩니다. 주요 개정내용은 다음과 같습니다. 회사는 동 개정으로 인한 재무제표의 영향을 검토 중에 있습니다.

- 특정 기준을 충족하는 경우, 결제일 전에 전자지급시스템을 통해 금융부채가 결제된 것으로(제거된 것으로) 간주할 수 있도록 허용
- 금융자산이 원리금 지급만으로 구성되어 있는지의 기준을 충족하는지 평가하기 위한 추가 지침을 명확히 하고 추가함
- 계약상 현금흐름의 시거나 금액을 변경시키는 계약조건이 기업에 미치는 영향과 기업이 노출되는 정도를 금융상품의 각 종류별로 공시
- FVOCI 지정 지분상품에 대한 추가 공시

### (3) 한국채택국제회계기준 연차개선Volume 11

한국채택국제회계기준 연차개선Volume 11은 2026년 1월 1일 이후 시작하는 회계연도부터 적용되며, 조기적용이 허용됩니다. 회사는 동 개정으로 인해 재무제표에 중요한 영향은 없을 것으로 예상하고 있습니다.

- 기업회계기준서 제1101호 '한국채택국제회계기준의 최초채택': K-IFRS 최초 채택시 위험회피회계 적용
- 기업회계기준서 제1107호 '금융상품:공시': 제거 손익, 실무적용지침

- 기업회계기준서 제1109호 '금융상품' : 리스부채의 제거 회계처리와 거래가격의 정의
- 기업회계기준서 제1110호 '연결재무제표' : 사실상의 대리인 결정
- 기업회계기준서 제1007호 '현금흐름표' : 원가법

## 2.2 종속기업, 관계기업 및 공동기업 투자

회사의 재무제표는 기업회계기준서 제1027호 '별도재무제표'에 따른 별도재무제표입니다. 종속기업, 관계기업 및 공동기업 투자는 직접적인 지분투자에 근거하여 원가로 측정하고 있으며, 다만 한국채택국제회계기준으로의 전환일 시점에는 전환일시점의 과거회계기준에 따른 장부금액을 간주원가로 사용하였습니다. 또한, 종속기업, 관계기업 및 공동기업 투자로부터 수취하는 배당금은 당기손익에 대한 권리가 확정되는 시점에 당기손익으로 인식하고 있습니다.

## 2.3 외화환산

### (1) 기능통화와 표시통화

회사는 재무제표에 포함되는 항목들을 영업활동이 이루어지는 주된 경제환경에서의 통화("기능통화")를 적용하여 측정하고 있습니다. 회사의 기능통화는 대한민국 원화이며, 재무제표는 대한민국 원화로 표시되어 있습니다.

### (2) 외화거래와 보고기간말의 환산

외화거래는 거래일의 환율 또는 재측정되는 항목인 경우 평가일의 환율을 적용한 기능통화로 인식되고, 외화거래의 결제나 화폐성 외화 자산·부채의 환산에서 발생하는 외환차이는 당기손익으로 인식됩니다.

비화폐성 금융자산·부채로부터 발생하는 외환차이는 공정가치 변동손익의 일부로 보아 당기손익-공정가치측정지분상품으로부터 발생하는 외환차이는 당기손익으로, 기타포괄손익-공정가치측정지분상품의 외환차이는 기타포괄손익에 포함하여 인식됩니다.

## 2.4 금융자산

### (1) 분류

회사는 다음의 측정 범주로 금융자산을 분류합니다.

- 당기손익-공정가치 측정 금융자산
- 기타포괄손익-공정가치 측정 금융자산
- 상각후원가 측정 금융자산

금융자산은 금융자산의 관리를 위한 사업모형과 금융자산의 계약상 현금흐름 특성에 근거하여 분류합니다.

공정가치로 측정하는 금융자산의 손익은 당기손익 또는 기타포괄손익으로 인식합니다. 채무상품에 대한 투자는 해당 자산을 보유하는 사업모형에 따라 당기손익 또는 기타포괄손익으로 인식합니다. 회사는 금융자산을 관리하는 사업모형을 변경하는 경우에만 채무상품을 재분류합니다.

단기매매항목이 아닌 지분상품에 대한 투자는 최초 인식시점에 후속적인 공정가치 변동을 기타포괄손익으로 표시할 것을 지정하는 취소불가능한 선택을 할 수 있습니다. 지정되지 않은 지분상품에 대한 투자의 공정가치 변동은 당기손익으로 인식합니다.

## (2) 측정

회사는 최초 인식시점에 금융자산을 공정가치로 측정하며, 당기손익-공정가치 측정 금융자산이 아닌 경우에 해당 금융자산의 취득이나 해당 금융부채의 발행과 직접 관련되는 거래원가는 공정가치에 가산합니다. 당기손익-공정가치 측정 금융자산의 거래원가는 당기손익으로 비용처리합니다.

내재파생상품을 포함하는 복합계약은 계약상 현금흐름이 원금과 이자로만 구성되어 있는지를 결정할 때 해당 복합계약 전체를 고려합니다.

### ① 채무상품

금융자산의 후속적인 측정은 금융자산의 계약상 현금흐름 특성과 그 금융자산을 관리하는 사업모형에 근거합니다. 회사는 채무상품을 다음의 세 범주로 분류합니다.

#### (가) 상각후원가

계약상 현금흐름을 수취하기 위해 보유하는 것이 목적인 사업모형 하에서 금융자산을 보유하고, 계약상 현금흐름이 원리금만으로 구성되어 있는 자산은 상각후원가로 측정합니다. 상각후원가로 측정하는 금융자산으로서 위험회피관계의 적용 대상이 아닌 금융자산의 손익은 해당 금융자산을 제거하거나 손상할 때 당기손익으로 인식합니다. 유효이자율법에 따라 인식하는 금융자산의 이자수익은 '금융수익'에 포함됩니다.

#### (나) 기타포괄손익-공정가치 측정 금융자산

계약상 현금흐름의 수취와 금융자산의 매도 둘 다를 통해 목적을 이루는 사업모형 하에서 금융자산을 보유하고, 계약상 현금흐름이 원리금만으로 구성되어 있는 금융자산은 기타포괄손익-공정가치로 측정합니다. 손상차손(환입)과 이자수익 및 외환손익을 제외하고는, 기타포괄손익-공정가치로 측정하는 금융자산의 손익은 기타포괄손익으로 인식합니다. 금융자산을 제거할 때에는 인식한 기타포괄손익누계액을 자본에서 당기손익으로 재분류합니다. 유효이자율법에 따라 인식하는 금융자산의 이자수익은 '금융수익'에 포함됩니다. 외환손익은 '기타수익 또는 기타비용'으로 표시하고 손상차손은 '기타비용'으로 표시합니다.



#### (다) 당기손익-공정가치측정 금융자산

상각후원가 측정이나 기타포괄손익-공정가치 측정 금융자산이 아닌 채무상품은 당기손익-공정가치로 측정됩니다. 위험회피관계가 적용되지 않는 당기손익-공정가치 측정 채무상품의 손익은 당기손익으로 인식하고 발생한 기간에 손익계산서에 '기타수익 또는 기타비용'으로 표시합니다.

#### ② 지분상품

회사는 모든 지분상품에 대한 투자를 후속적으로 공정가치로 측정합니다. 공정가치 변동을 기타포괄손익으로 표시할 것을 선택한 지분상품에 대해 기타포괄손익으로 인식한 금액은 해당 지분상품을 제거할 때에도 당기손익으로 재분류하지 않습니다. 이러한 지분상품에 대한 배당수익은 회사가 배당을 받을 권리가 확정된 때 당기손익으로 인식합니다.

당기손익-공정가치로 측정하는 금융자산의 공정가치 변동은 손익계산서에 '기타수익 또는 기타비용'으로 표시합니다. 기타포괄손익-공정가치로 측정하는 지분상품에대한 손상차손(환입)은 별도로 구분하여 인식하지 않습니다.

#### (3) 손상

회사는 미래전망정보에 근거하여 상각후원가로 측정하거나 기타포괄손익-공정가치로 측정하는 채무상품에 대한 기대신용손실을 평가합니다. 손상 방식은 신용위험의 유의적인 증가 여부에 따라 결정됩니다. 단, 매출채권에 대해 회사는 채권의 최초 인식시점부터 전체기간 기대신용손실을 인식하는 간편법을 적용합니다.(회사가 신용위험이 유의적으로 증가하였는지를 결정하는 방법은 주식 4.1.2 참조)

#### (4) 인식과 제거

금융자산의 정형화된 매입 또는 매도는 매매일에 인식하거나 제거합니다. 금융자산은 현금흐름에 대한 계약상 권리가 소멸하거나 금융자산을 양도하고 소유에 따른 위험과 보상의 대부분을 이전한 경우에 제거됩니다.

회사는 금융자산을 양도한 경우라도 채무자의 채무불이행시의 소구권 등으로 양도한금융자산의 소유에 따른 위험과 보상의 대부분을 회사가 보유하는 경우에는 이를 제거하지 않고 그 양도자산 전체를 계속하여 인식하되, 수취한 대가를 금융부채로 인식하고 있습니다.

#### (5) 금융상품의 상계

금융자산과 부채는 인식한 자산과 부채에 대해 법적으로 집행가능한 상계권리를 현재 보유하고 있고, 순액으로 결제하거나 자산을 실현하는 동시에 부채를 결제할 의도를 가지고 있을 때 상계하여 재무상태표에 순액으로 표시합니다. 법적으로 집행가능한 상계권리는 미래사건에 좌우되지 않으며, 정상적인 사업과정의 경우와 채무불이행의 경우 및 지급불

능이나 파산의 경우에도 집행가능한 것을 의미합니다

## 2.5 유형자산

유형자산은 역사적원가에서 감가상각누계액과 손상차손누계액을 차감하여 표시됩니다. 역사적원가는 자산의 취득에 직접적으로 관련된 지출을 포함합니다.

유형자산은 취득원가에서 잔존가치를 제외하고, 다음의 추정 경제적 내용연수에 걸쳐 정액법으로 상각됩니다.

과 목	추정 내용연수
구 축 물	30년
시 설 물	30년
차량운반구	5년
비 품	4년

유형자산의 감가상각방법과 잔존가치 및 경제적 내용연수는 매 회계연도 말에 재검토되고 필요한 경우 추정의 변경으로 회계처리 됩니다.

## 2.6 무형자산

무형자산은 역사적 원가로 최초 인식되고, 원가에서 상각누계액과 손상차손누계액을차감한 금액으로 표시됩니다.

한정된 내용연수를 가지는 다음의 무형자산은 추정내용연수 동안 정액법으로 상각됩니다.

과 목	추정 내용연수
소프트웨어	5년
산업재산권	5년

## 2.7 투자부동산

임대수익이나 투자차익을 목적으로 보유하고 있는 부동산은 투자부동산으로 분류됩니다. 투자부동산은 최초 인식시점에 원가로 측정되며, 최초 인식 후에는 원가에서 감가상각누계액과 손상차손누계액을 차감한 금액으로 표시됩니다. 투자부동산 중 토지를 제외한 투자부동산은 추정 경제적 내용연수 40년동안 정액법으로 상각됩니다.

## 2.8 리스

### (1) 리스제공자

회사가 리스제공자인 경우 운용리스에서 생기는 리스수익은 리스기간에 걸쳐 정액기준으로 인식합니다. 운용리스 체결 과정에서 부담하는 리스개설직접원가를 기초자산의 장부금액에 더하고 리스로 수익과 같은 기준으로 리스기간에 걸쳐 비용으로 인식합니다. 각 리스된 자산은 재무상태표에서 그 특성에 기초하여 표시하였습니다. 회사는 새 리스기준서의 적용에 따라 리스제공자로서 보유하는 자산에 대한 회계처리를 조정할 필요가 없었습니다.

## (2) 리스이용자

회사는 사무실을 리스하고 있습니다. 리스계약은 일반적으로 2~5년의 고정기간으로 체결되지만 아래 (3)에서 설명하는 연장선택권이 있을 수 있습니다.

계약에는 리스요소와 비리스요소가 모두 포함될 수 있습니다. 회사는 상대적 개별 가격에 기초하여 계약 대가를 리스요소와 비리스요소에 배분하였습니다. 그러나 회사가 리스이용자인 부동산 리스의 경우 리스요소와 비리스요소를 분리하지 않고 하나의 리스요소로 회계처리하는 실무적 간편법을 적용하였습니다.

리스조건은 개별적으로 협상되며 다양한 계약조건을 포함합니다. 리스계약에 따라 부과되는 다른 제약은 없지만 리스자산을 차입금의 담보로 제공할 수는 없습니다.

회사는 계약이 집행가능한 기간 내에서 해지불능기간에 리스이용자가 연장선택권을 행사할 것이 상당히 확실한 경우의 그 대상기간과 종료선택권을 행사하지 않을 것이 상당히 확실한 경우의 그 대상기간을 포함하여 리스기간을 산정합니다. 회사는 리스이용자와 리스제공자가 각각 다른 당사자의 동의 없이 종료할 수 있는 권리가 있는 경우 계약을 종료할 때 부담할 경제적 불이익을 고려하여 집행가능한 기간을 산정합니다.

리스에서 생기는 자산과 부채는 최초로 현재가치기준으로 측정합니다. 리스부채는 다음 리스료의 순현재가치를 포함합니다.

- 받을 리스 인센티브를 차감한 고정리스료(실질적인 고정리스료 포함)
- 개시일 현재 지수나 요율을 사용하여 최초 측정된, 지수나 요율(이율)에 따라 달라지는 변동리스료
- 잔존가치보증에 따라 회사(리스이용자)가 지급할 것으로 예상되는 금액
- 회사(리스이용자)가 매수선택권을 행사할 것이 상당히 확실한 경우에 그 매수선택권의 행사가격
- 리스기간이 회사(리스이용자)의 종료선택권 행사를 반영하는 경우에 그 리스를 종료하기 위하여 부담하는 금액

리스의 내재이자율을 쉽게 산정할 수 있는 경우 그 이자율로 리스료를 할인합니다. 내재이자율을 쉽게 산정할 수 없는 경우에는 리스이용자가 비슷한 경제적 환경에서 비슷한 기간에 걸쳐 비슷한 담보로 사용권자산과 가치가 비슷한 자산을 획득하는 데

필요한 자금을 차입한다면 지급해야 할 이자율인 리스이용자의 증분차입이자율을 사용합니다.

회사는 증분차입이자율을 다음과 같이 산정합니다.

- 회사의 신용도를 고려한 공모부사채이자율에 리스기간을 반영

회사는 지수나 요율에 따라 달라지는 변동리스료의 경우 지수나 요율이 유효할 때까지 리스부채에 포함하지 않는 변동리스료의 잠재적 미래 증가 위험에 노출되어 있습니다. 지수나 요율에 따라 달라지는 리스료의 조정액이 유효한 시점에서 리스부채를 재평가하고 사용권자산을 조정합니다.

각 리스료는 리스부채의 상환과 금융원가로 배분합니다. 금융원가는 각 기간의 리스부채 잔액에 대하여 일정한 기간 이자율이 산출되도록 계산된 금액을 리스기간에 걸쳐 당기손익으로 인식합니다.

사용권자산은 다음 항목들로 구성된 원가로 측정합니다.

- 리스부채의 최초 측정금액
- 받은 리스 인센티브를 차감한 리스개시일이나 그 전에 지급한 리스료
- 리스이용자가 부담하는 리스개설직접원가
- 복구원가의 추정치

사용권자산은 리스개시일부터 사용권자산의 내용연수 종료일과 리스기간 종료일 중 이른 날까지의 기간동안 감가상각합니다. 회사가 매수선택권을 행사할 것이 상당히 확실한(reasonably certain) 경우 사용권자산은 기초자산의 내용연수에 걸쳐 감가상각합니다.

단기리스는 매수선택권 없이 리스기간이 12개월 이하인 리스입니다.

### (3) 연장선택권 및 종료선택권

회사 전체에 걸쳐 부동산 리스계약에 연장선택권 및 종료선택권을 포함하고 있습니다. 이러한 조건들은 계약 관리 측면에서 운영상의 유연성을 극대화하기 위해 사용됩니다. 보유하고 있는 대부분의 연장선택권 및 종료선택권은 해당 리스제공자가 아니라 회사가 행사할 수 있습니다.

## 2.9 비금융자산의 손상

내용연수가 비한정인 무형자산에 대하여는 매년, 상각대상 자산에 대하여는 자산손상을 시사하는 징후가 있을 때 손상검사를 수행하고 있습니다. 손상차손은 회수가능액(사용가치 또는 처분부대원가를 차감한 공정가치 중 높은 금액)을 초과하는 장부금액만큼 인식되고 영업권 이외의 비금융자산에 대한 손상차손은 매 보고기간말에 환입가능성이 검토됩니다.

## 2.10 금융부채

### (1) 분류 및 측정

회사의 당기손익-공정가치측정금융부채는 단기매매목적의 금융상품입니다. 주로 단기간 내에 재매입할 목적으로 부담하는 금융부채는 단기매매금융부채로 분류됩니다. 또한, 위험 회피회계의 대상이 아닌 파생상품이나 내재파생상품을 포함한 금융상품으로부터 분리된 파생상품도 단기매매금융부채로 분류됩니다.

당기손익-공정가치측정금융부채, 금융보증계약, 금융자산의 양도가 제거조건을 충족하지 못하는 경우에 발생하는 금융부채를 제외한 모든 비파생금융부채를 상각후원가로 측정하는 금융부채로 분류되고 있으며, 재무상태표 상 "차입금" 및 "기타지급채무" 등으로 표시됩니다.

### (2) 제거

금융부채는 계약상 의무가 이행, 취소 또는 만료되어 소멸되거나 기존 금융부채의 조건이 실질적으로 변경된 경우에 재무상태표에서 제거됩니다. 소멸하거나 제3자에게 양도한 금융부채의 장부금액과 지급한 대가(양도한 비현금자산이나 부담한 부채를 포함)의 차액은 당기손익으로 인식합니다.

## 2.11 금융보증계약

회사가 제공한 금융보증계약은 최초에 공정가치로 인식하고, 이후 다음 중 큰 금액으로 측정합니다.

- (1) 금융상품의 손상규정에 따라 산정한 손실충당금
- (2) 최초인식금액에서 기업회계기준서 제1115호에 따라 인식한 이익누계액을 차감한 금액

금융보증계약의 공정가치는 유사한 금융상품의 시장가격을 참조하거나, 금융보증이 제공된 차입금과 제공되지 않은 차입금의 이자율을 비교하거나, 향후 금융보증으로 인해 지급해야 할 금액의 현재가치에 근거하여 추정합니다.

관련 부채는 재무상태표에서 '기타지급채무'로 표시되었습니다.

## 2.12 총당부채

과거사건의 결과로 현재의 법적의무나 의제의무가 존재하고, 그 의무를 이행하기 위한 자원의 유출가능성이 높으며, 당해 금액의 신뢰성 있는 추정이 가능한 경우 판매보증총당부채, 복구총당부채 및 소송총당부채 등을 인식하고 있습니다. 총당부채는 의무를 이행하기 위하여 예상되는 지출액의 현재가치로 측정되며, 시간경과로 인한 총당부채의 증가는 이

자비용으로 인식됩니다.

## 2.13 당기법인세 및 이연법인세

법인세비용은 당기법인세와 이연법인세로 구성됩니다. 법인세는 기타포괄손익이나 자본에 직접 인식된 항목과 관련된 금액은 해당 항목에서 직접 인식하며, 이를 제외하고는 당기손익으로 인식됩니다.

당기법인세비용은 보고기간말 현재 제정되었거나 실질적으로 제정된 세법에 근거하여 측정합니다. 경영진은 적용 가능한 세법 규정이 해석에 따라 달라질 수 있는 상황에 대하여 회사가 세무신고 시 적용한 세무정책에 대하여 주기적으로 평가하고 있으며, 세무당국이 불확실한 법인세 처리를 수용할 가능성이 높은지 고려합니다. 회사는법인세 측정 시 가장 가능성이 높은 금액 또는 기댓값 중 불확실성의 해소를 더 잘 예측할 것으로 예상되는 방법을 사용하여 불확실성의 영향을 반영합니다.

이연법인세는 자산과 부채의 장부금액과 세무기준액의 차이로 발생하는 일시적 차이에 대하여 장부금액을 회수하거나 결제할 때의 예상 법인세효과로 인식됩니다. 다만,사업결합 이외의 거래에서 자산· 부채를 최초로 인식할 때 발생하는 이연법인세자산과 부채는 그 거래가 회계이익이나 과세소득에 영향을 미치지 않는다면 인식되지 않습니다.

이연법인세자산은 차감할 일시적 차이가 사용될 수 있는 미래 과세소득의 발생가능성이 높은 경우에 인식됩니다.

종속기업, 관계기업 및 공동기업 투자지분과 관련된 가산할 일시적차이에 대해 소멸시점을 통제할 수 있고 예측가능한 미래에 일시적차이가 소멸하지 않을 가능성이 높은 경우를 제외하고 이연법인세부채를 인식하고 있습니다. 또한 이러한 자산으로부터 발생하는 차감할 일시적차이에 대하여 일시적차이가 예측가능한 미래에 소멸할 가능성이 높고 일시적차이가 사용될 수 있는 과세소득이 발생할 가능성이 높은 경우에만 이연법인세자산을 인식하고 있습니다.

이연법인세자산과 부채는 법적으로 당기법인세자산과 당기법인세부채를 상계할 수 있는 권리를 회사가 보유하고 있고, 이연법인세 자산과 부채가 동일한 과세당국에 의해서 부과되는 법인세와 관련된 경우에 상계합니다. 당기법인세 자산과 부채는 법적으로 상계할 수 있는 권리를 회사가 보유하고 있고, 순액으로 결제할 의도가 있거나 자산을 실현하는 동시에 부채를 결제하려는 의도가 있는 경우에 상계합니다.

## 2.14 종업원급여

회사의 퇴직연금제도는 확정기여제도와 확정급여제도로 구분됩니다.

확정기여제도는 회사가 고정된 금액의 기여금을 별도 기금에 지급하는 퇴직연금제도이며, 기여금은 종업원이 근무 용역을 제공했을 때 비용으로 인식됩니다.

확정급여제도는 확정기여제도를 제외한 모든 퇴직연금제도입니다. 일반적으로 확정급여 제도는 연령, 근속연수나 급여수준 등의 요소에 의하여 종업원이 퇴직할 때 지급받을 퇴직 연금급여의 금액이 확정됩니다. 확정급여제도와 관련하여 재무상태표에 계상된 부채는 보고기간말 현재 확정급여채무의 현재가치에서 사외적립자산의 공정가치를 차감한 금액입니다. 확정급여채무는 매년 독립된 보험계리인에 의해 예측단위적립방식에 따라 산정되며, 확정급여채무의 현재가치는 그 지급시점과 만기가 유사한 우량회사채의 이자율로 기대 미래현금유출액을 할인하여 산정됩니다. 한편, 순확정급여부채와 관련한 재측정요소는 기타포괄손익으로 인식됩니다.

제도개정, 축소 또는 정산이 발생하는 경우, 과거근무원가 또는 정산으로 인한 손익은 당기손익으로 인식됩니다.

## 2.15 수익인식

수익금액을 신뢰성 있게 측정할 수 있고, 미래의 경제적 효익이 기업에 유입될 가능성이 높으며, 다음에서 설명하고 있는 회사의 활동별 특정 요건을 충족하는 경우에 수익을 인식하고 있습니다.

### (1) 경영자문수수료

경영자문수수료는 계약의 실질에 따라 발생기준에 의하여 인식하고 있습니다.

### (2) 이자수익

이자수익은 시간의 경과에 따라 유효이자율법에 의하여 인식됩니다. 채권 손상이 발생하는 경우 채권금액의 장부금액은 회수가능액까지 감액되며, 시간의 경과에 따라 증가하는 부분은 이자수익으로 인식됩니다. 한편, 손상채권에 대한 이자수익은 최초 유효이자율에 의하여 인식됩니다.

### (3) 배당금 수익

배당수익은 배당금을 받을 권리가 확정되는 시점에 인식됩니다.

### (4) 임대수익

투자부동산으로부터의 임대수익은 임대용역 제공 기간에 수익으로 인식하고 있습니다.

## 2.16 영업부문

영업부문별 정보는 최고영업의사결정자에게 보고되는 사업본부별로 공시됩니다. 최고영업의사결정자는 영업부문에 배부될 자원과 영업부문의 성과를 평가하는 데 책임이 있으며, 회사는 전략적 의사결정을 수행하는 지배기업의 이사회를 최고의사결정자로 보고 있습니다.

니다. 회사는 기업회계기준서 제1108호에 따라 영업부문과 관련된 공시사항을 연결재무제표에 공시하고 있으며, 동 재무제표에는 별도로 공시하지 않았습니다.

## 2.17 재무제표 승인

회사의 재무제표는 2025년 3월 11일자로 이사회에서 승인되었으며, 정기주주총회에 수정 승인 될 수 있습니다.

## 3. 중요한 회계추정 및 가정

재무제표 작성에는 미래에 대한 가정 및 추정이 요구되며 경영진은 회사의 회계정책을 적용하기 위해 판단이 요구됩니다. 추정 및 가정은 지속적으로 평가되며, 과거 경험과 현재의 상황에 비추어 합리적으로 예측가능한 미래의 사건을 고려하여 이루어집니다. 회계추정의 결과가 실제 결과와 동일한 경우는 드물 것이므로 중요한 조정을 유발할 수 있는 유의적인 위험을 내포하고 있습니다.

다음 회계연도에 자산 및 부채 장부금액의 조정에 영향을 미칠 수 있는 경영진 판단과 유의적 위험에 대한 추정 및 가정은 다음과 같습니다. 일부 항목에 대한 유의적인 판단 및 추정에 대한 추가적인 정보는 개별 주석에 포함되어 있습니다.

### 3.1 종속기업투자주식의 손상

회사는 매보고기간말 종속기업투자주식에 대해 손상징후검토를 하고 있습니다. 손상검사는 손상징후가 있다고 판단되는 경우 혹은 투자주식의 금액적 중요성을 고려하여 매년말 실시합니다. 손상검사 시에는 현금창출단위 또는 현금창출단위집단의 장부금액을 회수가능액(사용가치 또는 순공정가치 중 높은 금액)과 비교하고 있습니다. 손상차손은 즉시 비용으로 인식되며, 후속적으로 회수가능액이 증가하는 만큼 환입됩니다.

### 3.2 법인세

회사의 과세소득에 대한 법인세는 세법 및 과세당국의 결정을 적용하여 산정되므로 최종 세효과를 산정하는 데에는 불확실성이 존재합니다.(주석 20 참조)

회사는 특정 기간동안 과세소득의 일정 금액을 투자, 임금증가 등에 사용하지 않았을 때 세법에서 정하는 방법에 따라 산정된 법인세를 추가로 부담합니다. 따라서, 해당 기간의 당기법인세와 이연법인세를 측정할 때 이에 따른 세효과를 반영하여야 하고, 이로 인해 회사가 부담할 법인세는 각 연도의 투자, 임금증가 등의 수준에 따라 달라지므로 최종 세효과를 산정하는데에는 불확실성이 존재합니다.

### 3.3 금융상품의 공정가치



활성시장에서 거래되지 않는 금융상품의 공정가치는 원칙적으로 평가기법을 사용하여 결정됩니다. 회사는 보고기간말 현재 중요한 시장상황에 기초하여 다양한 평가기법의 선택 및 가정에 대한 판단을 하고 있습니다.

### 3.4 금융자산의 손상

금융자산의 손실충당금은 부도위험 및 기대손실을 등에 대한 가정에 기초하여 측정됩니다. 회사는 이러한 가정의 설정 및 손상모델에 사용되는 투입변수의 선정에 있어서 회사의 과거 경험, 현재 시장 상황, 재무보고일 기준의 미래전망정보 등을 고려하여 판단합니다.

### 3.5 순확정급여부채

순확정급여부채의 현재가치는 보험수리적방식에 의해 결정되는 다양한 요소들 특히 할인율의 변동에 영향을 받습니다.(주석 19 참조)

### 3.6 리스

리스기간을 산정할 때에 경영진은 연장선택권을 행사하거나 종료선택권을 행사하지 않을 경제적 유인이 생기게 하는 관련되는 사실 및 상황을 모두 고려합니다. 연장선택권의 대상 기간(또는 종료선택권의 대상 기간)은 리스이용자가 연장선택권을 행사할 것(또는 행사하지 않을 것)이 상당히 확실한 경우에만 리스기간에 포함됩니다.

부동산의 경우 일반적으로 가장 관련된 요소는 다음과 같습니다.

- 종료하기 위해(연장하지 않기 위해) 유의적인 벌과금을 부담해야 한다면 일반적으로
- 회사가 연장선택권을 행사하는 것이(종료선택권을 행사하지 않는 것이) 상당히 확실합니다.
- 리스개량에 유의적인 잔여 가치가 있을 것으로 예상되는 경우 일반적으로 회사가 연장선택권을 행사하는 것이(종료선택권을 행사하지 않는 것이) 상당히 확실합니다.
- 위 이외의 경우 회사는 과거 리스 지속기간과 원가를 포함한 그 밖의 요소와 리스된 자산을 대체하기 위해 요구되는 사업 중단을 고려합니다.

선택권이 실제로 행사되거나(행사되지 않거나) 회사가 선택권을 행사할(행사하지 않을) 의무를 부담하게 되는 경우에 리스기간을 다시 평가합니다. 리스이용자가 통제할수 있는 범위에 있고 리스기간을 산정할 때에 영향을 미치는 유의적인 사건이 일어나거나 상황에 유의적인 변화가 있을 때에만 회사는 연장선택권을 행사할 것(또는 행사하지 않을 것)이 상당히 확실한지의 판단을 변경합니다.

## 4. 재무위험관리

시장위험에 대한 공시

외화금융자산의 통화별 내역

외화금융자산의 통화별 내역

당기

(단위 : 천원)

				외화금융자산, 원화환산금액
금융자산, 분류	현금및현금성자산	기능통화 또는 표시통화	USD	25,055,160
			EUR	120,540
			HKD	4,808
			SGD	2,432
			CHF	888
			JPY	1,611
		기능통화 또는 표시통화 합계	25,185,439	
	단기금융상품	기능통화 또는 표시통화	USD	29,400,000
			EUR	
			HKD	
			SGD	
			CHF	
			JPY	
		기능통화 또는 표시통화 합계	29,400,000	
	기타수취채권	기능통화 또는 표시통화	USD	8,298,104
			EUR	2,813,592
			HKD	
			SGD	
			CHF	
			JPY	

			외화금융자산, 원화환산금액
		기능통화 또는 표시통화 합계	11,111,696

전기

(단위 : 천원)

				외화금융자산, 원화환산금액
금융자산, 분류	현금및현금성자산	기능통화 또는 표시통화	USD	385,886
			EUR	84,823
			HKD	4,193
			SGD	2,198
			CHF	1,536
			JPY	29,348,780
		기능통화 또는 표시통화 합계	29,827,416	
	단기금융상품	기능통화 또는 표시통화	USD	3,223,500
			EUR	
			HKD	
			SGD	
			CHF	
			JPY	
		기능통화 또는 표시통화 합계	3,223,500	
	기타수취채권	기능통화 또는 표시통화	USD	4,200,774
			EUR	1,146,978
			HKD	
			SGD	
			CHF	
			JPY	
		기능통화 또는 표시통화 합계	5,347,752	

외화금융부채의 통화별 내역

외화금융부채의 통화별 내역

당기

(단위 : 천원)

				외화금융부채, 원화환산금액
금융부채, 분류	기타지급채무	기능통화 또는	CHF	46,198
		표시통화	JPY	1,498,368
		기능통화 또는 표시통화 합계		1,544,566

전기

(단위 : 천원)

				외화금융부채, 원화환산금액
금융부채, 분류	기타지급채무	기능통화 또는	CHF	0
		표시통화	JPY	1,095,192
		기능통화 또는 표시통화 합계		1,095,192

시장위험의 각 유형별 민감도분석

보고기간 말 현재 노출된 시장위험의 각 유형별 민감도 분석  
당기

					시장위험의 각 유형 별 민감도분석 기술	시장변수 상승 시 법 인세비용차감전순이 의 증가	시장변수 상승 시 법 인세비용차감전순이 의 감소	시장변수 하락시 법 인세비용차감전순이 의 증가	시장변수 하락시 법 인세비용차감전순이 의 감소	시장변수 상승 시 기 타포괄손익 감소	시장변수 상승 시 기 타포괄손익 증가
위험	시장위험	환위험	기능통화 또는 표시 통화	USD	다른 변수가 일정하 고 해당통화에 대한 기능통화의 환율이 5 %절상 및 절하인 경 우	3,137,663			(3,137,663)		
				EUR	다른 변수가 일정하 고 해당통화에 대한 기능통화의 환율이 5 %절상 및 절하인 경 우	146,707			(146,707)		
				HKD	다른 변수가 일정하 고 해당통화에 대한 기능통화의 환율이 5 %절상 및 절하인 경 우	240			(240)		
				SGD	다른 변수가 일정하 고 해당통화에 대한 기능통화의 환율이 5 %절상 및 절하인 경 우	122			(122)		
				CHF	다른 변수가 일정하 고 해당통화에 대한 기능통화의 환율이 5 %절상 및 절하인 경 우		2,265	2,265			
				JPY	다른 변수가 일정하 고 해당통화에 대한 기능통화의 환율이 5 %절상 및 절하인 경 우		74,838	74,838			
					다른 변수가 일정하 고 해당통화에 대한						

					시장위험의 각 유형 별 민감도분석 기술	시장변수 상승 시 법 인세비용차감전순이 의 증가	시장변수 상승 시 법 인세비용차감전순이 의 감소	시장변수 하락시 법 인세비용차감전순이 의 증가	시장변수 하락시 법 인세비용차감전순이 의 감소	시장변수 상승 시 기 타포괄손익 감소	시장변수 상승 시 기 타포괄손익 증가	
			기능통화 또는 표시통화 합계		기능통화의 환율이 5 %절상 및 절하인 경 우	3,284,732	77,103	77,103	(3,284,732)			
		지분가격위험	기능통화 또는 표시 통화	USD								
				EUR								
				HKD								
				SGD								
				CHF								
				JPY								
			기능통화 또는 표시통화 합계							18,045,475		

전기

					시장위험의 각 유형 별 민감도분석 기술	시장변수 상승 시 법 인세비용차감전순이 의 증가	시장변수 상승 시 법 인세비용차감전순이 의 감소	시장변수 하락시 법 인세비용차감전순이 의 증가	시장변수 하락시 법 인세비용차감전순이 의 감소	시장변수 상승 시 기 타포괄손익 감소	시장변수 상승 시 기 타포괄손익 증가
		환위험	기능통화 또는 표시 통화	USD	다른 변수가 일정하 고 해당통화에 대한 기능통화의 환율이 5 %절상 및 절하인 경 우	390,508			(390,508)		
				EUR	다른 변수가 일정하 고 해당통화에 대한 기능통화의 환율이 5 %절상 및 절하인 경 우	61,590			(61,590)		
				HKD	다른 변수가 일정하 고 해당통화에 대한 기능통화의 환율이 5 %절상 및 절하인 경 우	210			(210)		
				SGD	다른 변수가 일정하 고 해당통화에 대한 기능통화의 환율이 5 %절상 및 절하인 경 우	110			(110)		

					시장위험의 각 유형 별 민감도분석 기술	시장변수 상승 시 법 인세비용차감전순이 의 증가	시장변수 상승 시 법 인세비용차감전순이 의 감소	시장변수 하락시 법 인세비용차감전순이 의 증가	시장변수 하락시 법 인세비용차감전순이 의 감소	시장변수 상승 시 기 타포괄손익 감소	시장변수 상승 시 기 타포괄손익 증가	
위험	시장위험			우								
				CHF	다른 변수가 일정하 고 해당통화에 대한 기능통화의 환율이 5 %절상 및 절하인 경 우	77			(77)			
				JPY	다른 변수가 일정하 고 해당통화에 대한 기능통화의 환율이 5 %절상 및 절하인 경 우	1,412,679			(1,412,679)			
				기능통화 또는 표시통화 합계	다른 변수가 일정하 고 해당통화에 대한 기능통화의 환율이 5 %절상 및 절하인 경 우	1,865,174			(1,865,174)			
	지분가격위험	기능통화 또는 표시 통화	USD									
			EUR									
			HKD									
			SGD									
			CHF									
			JPY									
	기능통화 또는 표시통화 합계								20,151,377			

### 현금흐름 및 이자율에서 발생하는 위험의 성격과 정도에 대한 공시

회사는 가격변동으로 인한 재무제표 항목(금융자산, 부채)의 가치변동 위험 및 투자, 차입에서 비롯한 이자수익(비용)의 변동위험 등의 이자율 변동위험에 노출되어 있습니다. 이러한 회사의 이자율 변동위험은 변동이자부 채권의 투자와 변동이자부 부채의 차입에서 비롯됩니다.

회사는 2024년 12월 31일 현재 변동이자부 채권 및 채무를 보유하고 있지 않습니다.

**손실충당금의 변동내역과 금융상품 총 장부금액의 변동내역에 관한 설명**

손실충당금의 변동내역과 금융상품 총 장부금액의 변동내역에 관한 설명

당기 (단위 : 천원)

	장부금액
	손상차손누계액
	금융상품
	대여금
기초금융자산	(3,560,061)
당기손익에 인식된 손실충당금의 증가	(2,007,849)
기말금융자산	(5,567,910)

전기 (단위 : 천원)

	장부금액
	손상차손누계액
	금융상품
	대여금
기초금융자산	(1,587,187)
당기손익에 인식된 손실충당금의 증가	(1,972,874)
기말금융자산	(3,560,061)

**신용위험 익스포저에 대한 공시**

신용위험 익스포저에 대한 공시

당기 (단위 : 천원)



		신용위험에 대한 최대 노출 정도
금융상품	현금및현금성자산	26,633,247
	단기금융상품	101,400,000
	기타수취채권	16,121,068
	금융보증계약	1,498,368
	당기손익-공정가치측정금융 자산	1,920,223
	기타포괄손익-공정가치측정 금융자산	114,568,714
금융상품 합계		262,141,620

전기

(단위 : 천원)

		신용위험에 대한 최대 노출 정도
금융상품	현금및현금성자산	42,817,322
	단기금융상품	35,223,500
	기타수취채권	9,156,211
	금융보증계약	1,095,192
	당기손익-공정가치측정금융 자산	783,383
	기타포괄손익-공정가치측정 금융자산	128,098,131
금융상품 합계		217,173,739

#### 유동성위험 만기분석에 대한 공시

금융보증 계약상 현금흐름은 해당 계약이 실행될 수 있는 가장 이른 기간을 기초로 분류함.

유동성위험 만기분석에 대한 공시

당기

(단위 : 천원)

		위험				
		유동성위험				
		합계 구간				합계 구간 합계
		3개월 이내	3개월 초과 1년 이내	1년 초과 2년 이내	2년 초과	
할인되지 않은 현금흐름		2,443,686	117,900	845,700	1,951,000	5,358,286
할인되지 않은 현금 흐름	기타지급채무	906,018	0	688,500	1,610,400	3,204,918
	리스부채	39,300	117,900	157,200	340,600	655,000
	금융보증계약	1,498,368	0	0	0	1,498,368

전기

(단위 : 천원)

		위험				
		유동성위험				
		합계 구간				합계 구간 합계
		3개월 이내	3개월 초과 1년 이내	1년 초과 2년 이내	2년 초과	
할인되지 않은 현금흐름		5,538,085	2,345,800	157,200	497,800	8,538,885
할인되지 않은 현금 흐름	기타지급채무	4,403,593	2,227,900	0	0	6,631,493
	리스부채	39,300	117,900	157,200	497,800	812,200
	금융보증계약	1,095,192	0	0	0	1,095,192

### 부채비율에 대한 공시

부채비율에 대한 공시

당기

(단위 : 천원)

	공시금액
부채	35,885,433
자본	688,383,832
부채비율	0.0521

전기

(단위 : 천원)

	공시금액
부채	36,505,848
자본	632,468,477
부채비율	0.0577

공정가치 서열체계의 수준에 대한 기술

공정가치 서열체계의 수준에 대한 기술

당기

	공정가치 서열체계 수준 1	공정가치 서열체계 수준 2	공정가치 서열체계 수준 3
공정가치측정에 사용된 투입변수에 대한 기술, 자산	측정일에 동일한 자산이나 부채에 대해 접근할 수 있는 활성 시장의 (조정하지 않은) 공시가격으로, 해당 공시가격에는 금리 상승 및 인플레이션, ESG관련 위험 등의 경제환경 변화에 대한 시장의 가정이 반영되어 있음.	수준 1의 공시가격 외에 자산이나 부채에 대해 직접적으로나 간접적으로 관측할 수 있는 투입변수	비상장 지분증권과 ESG관련 위험으로 인해 유의적인 관측불가능한 조정이 반영되는 금융상품과 같이, 자산이나 부채에 대한 관측할 수 없는 투입변수
공정가치측정에 사용된 투입변수에 대한 기술, 부채	측정일에 동일한 자산이나 부채에 대해 접근할 수 있는 활성 시장의 (조정하지 않은) 공시가격으로, 해당 공시가격에는 금리 상승 및 인플레이션, ESG관련 위험 등의 경제환경 변화에 대한 시장의 가정이 반영되어 있음.	수준 1의 공시가격 외에 자산이나 부채에 대해 직접적으로나 간접적으로 관측할 수 있는 투입변수	비상장 지분증권과 ESG관련 위험으로 인해 유의적인 관측불가능한 조정이 반영되는 금융상품과 같이, 자산이나 부채에 대한 관측할 수 없는 투입변수

전기

	공정가치 서열체계 수준 1	공정가치 서열체계 수준 2	공정가치 서열체계 수준 3
	측정일에 동일한 자		

	공정가치 서열체계 수준 1	공정가치 서열체계 수준 2	공정가치 서열체계 수준 3
공정가치측정에 사용 된 투입변수에 대한 기술, 자산	산이나 부채에 대해 접근할 수 있는 활성 시장의 (조정하지 않 은) 공시가격으로, 해 당 공시가격에는 금 리 상승 및 인플레이 션, ESG관련 위험 등 의 경제환경 변화에 대한 시장의 가정이 반영되어 있음.	수준 1의 공시가격 외에 자산이나 부채 에 대해 직접적으로 나 간접적으로 관측 할 수 있는 투입변수	비상장 지분증권과 E SG관련 위험으로 인 해 유의적인 관측불 가능한 조정이 반영 되는 금융상품과 같 이, 자산이나 부채에 대한 관측할 수 없는 투입변수
공정가치측정에 사용 된 투입변수에 대한 기술, 부채	측정일에 동일한 자 산이나 부채에 대해 접근할 수 있는 활성 시장의 (조정하지 않 은) 공시가격으로, 해 당 공시가격에는 금 리 상승 및 인플레이 션, ESG관련 위험 등 의 경제환경 변화에 대한 시장의 가정이 반영되어 있음.	수준 1의 공시가격 외에 자산이나 부채 에 대해 직접적으로 나 간접적으로 관측 할 수 있는 투입변수	비상장 지분증권과 E SG관련 위험으로 인 해 유의적인 관측불 가능한 조정이 반영 되는 금융상품과 같 이, 자산이나 부채에 대한 관측할 수 없는 투입변수

## 자산의 공정가치측정에 대한 공시

자산의 공정가치측정에 대한 공시

당기

(단위 : 천원)

측정 전체								
공정가치								
금융자산, 범주								
기타포괄손익-공정가치측정 금융자산					당기손익-공정가치측정 금융자산			
공정가치 서열체계의 모든 수준				공정가치 서열체계의 모든 수준 합계	공정가치 서열체계의 모든 수준			공정가치 서열체계의 모든 수준 합계
공정가치 서열체계 수준 1	공정가치 서열체계 수준 2	공정가치 서열체계 수준 3	공정가치 서열체계 수준 1		공정가치 서열체계 수준 2	공정가치 서열체계 수준 3		
금융자산	114,067,473	501,241	0	114,568,714	0	0	1,920,223	1,920,223
공정가치측정에 사용된 평가기법에 대한 기술, 자산		시장가치법					자산접근법	
공정가치측정에 사용된 투입변수에 대한 기술, 자산		신용위험이 반영된 할인율 등					순자산공정가치	
공정가치 서열체계의 수준 1과 수준 2 사이에 이동이 없었는 사실을 기술, 자산				수준 1과 수준 2간의 대체는 없습니다.				수준 1과 수준 2간의 대체는 없습니다.

전기

(단위 : 천원)

측정 전체								
공정가치								
금융자산, 범주								
기타포괄손익-공정가치측정 금융자산					당기손익-공정가치측정 금융자산			
공정가치 서열체계의 모든 수준				공정가치 서열체계의 모든 수준 합계	공정가치 서열체계의 모든 수준			공정가치 서열체계의 모든 수준 합계
공정가치 서열체계 수준 1	공정가치 서열체계 수준 2	공정가치 서열체계 수준 3	공정가치 서열체계 수준 1		공정가치 서열체계 수준 2	공정가치 서열체계 수준 3		
금융자산	127,379,121	719,010	0	128,098,131	0	0	783,383	783,383

측정 전체							
공정가치							
금융자산, 범주							
기타포괄손익-공정가치측정 금융자산				당기손익-공정가치측정 금융자산			
공정가치 서열체계의 모든 수준				공정가치 서열체계의 모든 수준			
공정가치 서열체계 수준 1	공정가치 서열체계 수준 2	공정가치 서열체계 수준 3	공정가치 서열체계의 모든 수준 합계	공정가치 서열체계 수준 1	공정가치 서열체계 수준 2	공정가치 서열체계 수준 3	공정가치 서열체계의 모든 수준 합계
공정가치측정에 사용된 평가방법에 대한 기술, 자산							
공정가치측정에 사용된 투입변수에 대한 기술, 자산							
공정가치 서열체계의 수준 1과 수준 2 사이에 이동이 없었던 사실을 기술, 자산			수준 1과 수준 2간의 대체는 없습니다.				수준 1과 수준 2간의 대체는 없습니다.

**반복적인 측정치의 수준3의 변동 내역에 대한 공시**

반복적인 측정치의 수준3의 변동 내역에 대한 공시

당기

(단위 : 천원)

	측정 전체
	공정가치
	반복적인 공정가치 측정치
	공정가치 서열체계의 모든 수준
	공정가치 서열체계 수준 3
	금융자산, 분류
	당기손익인식금융자산
기초금융자산	783,383
당기손익	(133,389)
매입금액	1,270,228
매도금액	0
기말금융자산	1,920,222

전기

(단위 : 천원)

	측정 전체
	공정가치
	반복적인 공정가치 측정치
	공정가치 서열체계의 모든 수준
	공정가치 서열체계 수준 3
	금융자산, 분류
	당기손익인식금융자산
기초금융자산	885,571
당기손익	138,974
매입금액	0
매도금액	(241,162)
기말금융자산	783,383

5. 범주별 금융상품

금융자산의 공시

금융자산의 범주별 공시

당기

	금융자산, 분류										
	현금및현금성자산				단기금융상품				당기손익-공정가치측정금융자산		
	금융자산, 범주			금융자산, 범주 합계	금융자산, 범주			금융자산, 범주 합계	금융자산, 범주		
	상각후원가측정금융 자산	당기손익-공정가치 측정 금융자산	기타포괄손익-공정 가치측정 금융자산		상각후원가측정금융 자산	당기손익-공정가치 측정 금융자산	기타포괄손익-공정 가치측정 금융자산		상각후원가측정금융 자산	당기손익-공정가치 측정 금융자산	기타포괄손익-공정 가치측정 금융자산
금융자산	26,675,482	0	0	26,675,482	101,400,000	0	0	101,400,000	0	1,920,223	

전기

	금융자산, 분류										
	현금및현금성자산				단기금융상품				당기손익-공정가치측정금융자산		
	금융자산, 범주			금융자산, 범주 합계	금융자산, 범주			금융자산, 범주 합계	금융자산, 범주		
	상각후원가측정금융 자산	당기손익-공정가치 측정 금융자산	기타포괄손익-공정 가치측정 금융자산		상각후원가측정금융 자산	당기손익-공정가치 측정 금융자산	기타포괄손익-공정 가치측정 금융자산		상각후원가측정금융 자산	당기손익-공정가치 측정 금융자산	기타포괄손익-공정 가치측정 금융자산
금융자산	42,845,141	0	0	42,845,141	35,223,500	0	0	35,223,500	0	783,383	

금융부채의 공시

금융부채의 범주별 공시

당기

(단위 : 천원)



	금융부채, 분류	
	기타지급채무	
	금융부채, 범주	금융부채, 범주 합계
	상각후원가측정금융부채	
금융부채	4,703,286	4,703,286

전기

(단위 : 천원)

	금융부채, 분류	
	기타지급채무	
	금융부채, 범주	금융부채, 범주 합계
	상각후원가측정금융부채	
금융부채	7,726,685	7,726,685

#### 금융상품의 범주별 손익의 공시

금융상품의 범주별 손익의 공시

당기

(단위 : 천원)

	당기손익-공정 가치측정 금융자 산	기타포괄손익- 공정가치측정 금 융자산	상각후원가측정 금융자산	상각후원가측정 금융부채
평가손익	(133,389)			
평가손익(기타포 괄손익)		(13,529,417)		
거래손익	0			
배당금수익		2,109,513		
이자수익			3,546,861	
외화관련손익			1,882,230	(53,095)
기타의대손상각			(2,007,849)	

	당기손익-공정 가치측정 금융자 산	기타포괄손익- 공정가치측정 금 용자산	상각후원가측정 금융자산	상각후원가측정 금융부채
비				
금융보증부채전 입(환입)액				(358,348)

전기

(단위 : 천원)

	당기손익-공정 가치측정 금융자 산	기타포괄손익- 공정가치측정 금 용자산	상각후원가측정 금융자산	상각후원가측정 금융부채
평가손익	138,974			
평가손익(기타포 괄손익)		2,285,909		
거래손익	(13,842)			
배당금수익		1,434,786		
이자수익			2,037,715	
외화관련손익			(1,141,144)	0
기타의대손상각 비			(1,972,874)	
금융보증부채전 입(환입)액				(332,648)

## 6. 현금및현금성자산 및 단기금융상품

현금및현금성자산 및 단기금융상품 공시

당기

(단위 : 천원)

			공시금액
현금및현금성자산 및 단기금융상품			
현금및현금성자산 및 단기금융상품	현금및현금성자산		26,675,482
	현금및현금성자산	보유현금	42,235
		보통예금	803,520
		외화예금	1,631,037
		정기예금	24,198,690
단기금융상품 (정기예금)		101,400,000	

전기

(단위 : 천원)

			공시금액
현금및현금성자산 및 단기금융상품			
현금및현금성자산 및 단기금융상품	현금및현금성자산		42,845,141
	현금및현금성자산	보유현금	27,819
		보통예금	976,688
		외화예금	29,802,346
		정기예금	12,038,288
단기금융상품 (정기예금)		35,223,500	

## 7. 금융자산

### 기타포괄손익-공정가치금융자산의 구성내역

### 기타포괄손익-공정가치금융자산의 구성내역

당기

(단위 : 천원)

	상장주식	비상장 주식	금융자산, 분류 합계
기타포괄손익-공정 가치측정금융자산	114,067,473	501,241	114,568,714

전기

(단위 : 천원)

	상장주식	비상장 주식	금융자산, 분류 합계
기타포괄손익-공정 가치측정금융자산	127,379,121	719,010	128,098,131

### 금융자산의 변동내역

금융자산의 변동내역

당기

(단위 : 백만원)

	공정가치평가를 기타포괄손 익으로 인식하는 금융자산	당기손익-공정가치측정 금 융자산
기초금융자산	128,098,131	783,383
취득		1,270,228
처분		0
평가이익	(13,529,417)	(133,389)
기말금융자산	114,568,714	1,920,222

전기

(단위 : 백만원)

	공정가치평가를 기타포괄손 익으로 인식하는 금융자산	당기손익-공정가치측정 금 융자산
기초금융자산	125,812,222	885,571
취득		0
처분		(241,162)
평가이익	2,285,909	138,974

	공정가치평가를 기타포괄손익으로 인식하는 금융자산	당기손익-공정가치측정 금융자산
기말금융자산	128,098,131	783,383

**기타포괄손익-공정가치 측정 항목으로 지정된 지분상품 투자의 공정가치에 대한 공시**

기타포괄손익-공정가치 측정 항목으로 지정된 지분상품 투자의 공정가치에 대한 공시

당기

(단위 : 천원)

	금융상품	
	상장주식	
	GOLDWIN INC.	
	측정 전체	
	취득원가	공정가치
취득한 의결권이 있는 지분수	1,377,100	1,377,100
지분율	0.0290	0.0290
기타포괄손익-공정가치 지정 지분상품투자,상장주식	3,540,098	114,067,473

전기

(단위 : 천원)

	금융상품	
	상장주식	
	GOLDWIN INC.	
	측정 전체	
	취득원가	공정가치
취득한 의결권이 있는 지분수		
지분율		
기타포괄손익-공정가치 지정 지분상품투자,상장주식		

	금융상품	
	상장주식	
	GOLDWIN INC.	
	측정 전체	
	취득원가	공정가치
정 지분상품투자, 상장주식		127,379,121

## 금융자산의 공시

금융자산의 공시

당기

(단위 : 천원)

	측정 전체					
	취득원가			공정가치		
	금융자산, 분류		금융자산, 분류 합계	금융자산, 분류		금융자산, 분류 합계
	스파크랩-신한오퍼 튜니티 제1호투자조 합	에이치 제1호 사모투 자합자회사			스파크랩-신한오퍼 튜니티 제1호투자조 합	
당기손익인식금융자 산	607,423	1,270,229	1,877,652	649,994	1,270,229	1,920,223

전기

(단위 : 천원)

	측정 전체					
	취득원가			공정가치		
	금융자산, 분류		금융자산, 분류 합계	금융자산, 분류		금융자산, 분류 합계
	스파크랩-신한오퍼 튜니티 제1호투자조 합	에이치 제1호 사모투 자합자회사			스파크랩-신한오퍼 튜니티 제1호투자조 합	
당기손익인식금융자 산				783,383	0	783,383

## 8. 관계기업투자주식 및 종속기업투자주식

관계기업투자주식

(1) 보고기간말 현재 중요한 관계기업의 현황은 다음과 같습니다.

구분	주된 사업장	결산월	주요 영업활동	당기말			전기말
				지분율(%)	취득원가	장부가액	장부가액
(주)골드윈코리아	대한민국	12월 31일	국내외 수출업 및 그 대행업	40	3,360,000	3,360,000	-

(2) 당기와 전기 중 관계기업투자주식의 변동내역은 다음과 같습니다(단위:천원).

구분	당기	전기
기초	-	-
취득	3,360,000	-
기말	3,360,000	-

(3) 당기 관계기업투자주식의 요약 재무정보는 아래와 같습니다(단위:천원).

구분	자산	부채	자본	매출액	당기순이익 (손실)
(주)골드원코리아	8,140,738	179,233	7,961,505	67,458	(438,495)

#### 종속기업투자주식

(1) 보고기간말 현재 종속기업 투자내역은 다음과 같습니다(단위:천원).

구분	소재국가	결산월	당기말		전기말	
			지분율(%)	장부금액	지분율(%)	장부금액
(주)영원무역(*4)	대한민국	12월	50.52	210,554,593	50.52	210,554,593
(주)영원아웃도어	대한민국	12월	59.30	160,959,881	59.30	160,959,881
KEPZ(*1)(*2)	방글라데시	12월	100.00	-	100.00	-
Qweto GmbH	스위스	12월	51.42	498,189	51.42	498,189
POVRE BLANC INTERNATIONAL AG(*2)	스위스	12월	100.00	-	100.00	-
(주)스캇노스아시아(*2)(*5)	대한민국	12월	60.00	-	60.00	-
YOH, LLC.	미국	12월	100.00	7,056,100	100.00	7,056,100
YOH CVC PTE. LTD.	싱가포르	12월	100.00	1,212,700	100.00	1,212,700
YOH CVC Fund 1 Limited Partnership(*3)(*6)	싱가포르	12월	47.06	40,000,000	47.06	40,000,000
합 계				420,281,463		420,281,463

(\*1) KOREAN EPZ(KEPZ) CORPORATION(BD) LIMITED.

(\*2) 전기 이전 전액 손상을 인식하였습니다.

(\*3) 50%미만이지만 종속회사가 지분율을 52.94%를 소유하고 있으므로 종속기업투자주식으로 분류하였습니다.

(\*4) 총발행보통주식수 기준 지분율은 50.52%이며, 자기주식을 제외한 유효지분율은 52.37%입니다.

(\*5) 총발행보통주식수 기준 지분율은 60%이며, 자기주식을 제외한 유효지분율은 70.48%입니다.

(\*6) 총발행보통주식수 기준 지분율은 47.06%이며, 종속기업이 보유한 주식을 고려한 유효지분율은 74.78%입니다.

(2) 당기와 전기 중 종속기업투자주식의 변동내역은 없습니다.

## 9. 기타수취채권

기타 채권에 대한 공시

당기

(단위 : 천원)

		총장부금액	손실총당금	장부금액 합계
기타채권		21,688,978	(5,567,910)	16,121,068
유동항목	미수금	13,247,392	0	13,247,392
	미수수익	12,022,957	0	12,022,957
유동항목	미수수익	1,224,436	0	1,224,436

			총장부금액	손실충당금	장부금액 합계
기타채권		단기대여금	0	0	0
	비유동항목		8,441,586	(5,567,910)	2,873,676
	비유동항목	장기임차보증금	752,057	0	752,057
		장기미수수익	175,015	0	0
		장기대여금	7,514,514	(5,567,910)	1,946,604

전기

(단위 : 천원)

			총장부금액	손실충당금	장부금액 합계
기타채권			12,716,273	(3,560,061)	9,156,212
기타채권	유동항목		9,332,809	(1,834,020)	7,498,788
	유동항목	미수금	6,253,236	0	6,253,236
		미수수익	339,445	0	339,445
		단기대여금	2,740,128	(1,834,020)	906,108
	비유동항목		3,383,464	(1,726,041)	1,657,424
	비유동항목	장기임차보증금	804,664	0	804,664
		장기미수수익	0	0	0
		장기대여금	2,578,800	(1,726,041)	852,759

## 10. 기타유동자산

기타자산에 대한 공시

당기

(단위 : 천원)

		공시금액
기타유동자산		1,106,979
기타유동자산	선급금	1,949
	선급비용	1,105,030

전기

(단위 : 천원)

		공시금액
기타유동자산		49,602
	선급금	49



		공시금액
기타유동자산	선급비용	49,553

11. 유형자산

유형자산에 대한 정보 공시

유형자산에 대한 정보 공시

당기

(단위 : 천원)

	총장부금액	감가상각누계액	장부금액 합계
구축물	784,760	(446,088)	338,672
차량운반구	247,815	(164,483)	83,332
공구기구비품	936,893	(639,140)	297,753
시설물	56,205	(14,473)	41,732
유형자산	2,025,673	(1,264,184)	761,489

전기

(단위 : 천원)

	총장부금액	감가상각누계액	장부금액 합계
구축물	784,760	(419,727)	365,033
차량운반구	247,815	(125,987)	121,828
공구기구비품	921,118	(618,481)	302,637
시설물	49,305	(12,776)	36,529
유형자산	2,002,998	(1,176,971)	826,026

유형자산에 대한 세부 정보 공시

유형자산에 대한 세부 정보 공시

당기

(단위 : 천원)

	구축물	차량운반구	공구기구비품	시설물	유형자산 합계
기초 순장부금액	365,033	121,828	302,637	36,529	826,026
취득	0	0	15,775	6,900	22,675
감가상각비	(26,361)	(38,496)	(20,659)	(1,697)	(87,213)
기말 순장부가액	338,672	83,332	297,753	41,732	761,489

전기

(단위 : 천원)

	구축물	차량운반구	공구기구비품	시설물	유형자산 합계
기초 순장부금액	391,714	160,324	312,793	38,111	902,943
취득	0	0	9,270	0	9,270
감가상각비	(26,681)	(38,496)	(19,426)	(1,582)	(86,185)
기말 순장부가액	365,033	121,828	302,637	36,529	826,026

### 감가상각비의 기능별 배분

당기

(단위 : 천원)

		감가상각비, 유형자산
기능별 항목	판매비와관리비	87,213

전기

(단위 : 천원)

		감가상각비, 유형자산
기능별 항목	판매비와관리비	86,185

## 12. 리스

### 사용권자산에 대한 양적 정보 공시

사용권자산에 대한 양적 정보 공시

당기

(단위 : 천원)

	자산
	유형자산
	건물
사용권자산	537,519

전기

(단위 : 천원)

	자산
	유형자산
	건물
사용권자산	666,525

**리스부채의 유동 및 비유동 구분**

리스부채의 유동 및 비유동 구분

당기

(단위 : 천원)

		총장부금액	현재가치할인차 금	장부금액 합계
리스부채				569,680
리스부채	유동 리스부채	157,200	(34,657)	122,543
	비유동 리스부채	497,800	(50,663)	447,137

전기

(단위 : 천원)

		총장부금액	현재가치할인차 금	장부금액 합계
리스부채				684,258
리스부채	유동 리스부채	157,200	(42,622)	114,578
	비유동 리스부채	655,000	(85,320)	569,680

손익계산서에 인식된 리스 관련 금액에 대한 공시

손익계산서에 인식된 리스 관련 금액에 대한 공시

당기

(단위 : 천원)

	공시금액
사용권자산상각비	129,005
리스부채에 대한 이자비용(금융원가에 포함)	42,623
리스 현금유출	157,200

전기

(단위 : 천원)

	공시금액
사용권자산상각비	203,454
리스부채에 대한 이자비용(금융원가에 포함)	71,515
리스 현금유출	246,620

13. 무형자산

무형자산에 대한 세부 정보 공시

무형자산에 대한 세부 정보 공시

당기

(단위 : 천원)

	총장부금액	감가상각누계액 및 상각누계액	장부금액 합계
산업재산권	18,481,453	(2,877,919)	15,603,534

	총장부금액	감가상각누계액 및 상각누계액	장부금액 합계
소프트웨어	231,301	(54,124)	177,177
건설중인자산	6,015,499	0	6,015,499
무형자산	24,728,253	(2,932,043)	21,796,210

전기

(단위 : 천원)

	총장부금액	감가상각누계액 및 상각누계액	장부금액 합계
산업재산권	719,687	(130,901)	588,786
소프트웨어	141,246	(11,771)	129,475
건설중인자산	13,894,295	0	13,894,295
무형자산	14,755,228	(142,672)	14,612,556

#### 무형자산 및 영업권의 변동내역에 대한 공시

무형자산 및 영업권의 변동내역에 대한 공시

당기

(단위 : 천원)

	산업재산권	소프트웨어	건설중인자산	무형자산 합계
기초	588,786	129,476	13,894,295	14,612,556
취득금액	43,500	90,055	9,839,470	9,973,026
대체	17,718,266	0	(17,718,266)	0
무형자산상각비	(2,747,018)	(42,354)	0	(2,789,372)
기말	15,603,534	177,177	6,015,499	21,796,210

전기

(단위 : 천원)

	산업재산권	소프트웨어	건설중인자산	무형자산 합계
기초	70,694	0	2,347,100	2,417,794

	산업재산권	소프트웨어	건설중인자산	무형자산 합계
취득금액	590,729	141,246	11,547,195	12,279,170
대체	0	0	0	0
무형자산상각비	(72,637)	(11,771)	0	(84,408)
기말	588,786	129,476	13,894,295	14,612,556

무형자산상각비의 기능별 배분

당기 (단위 : 천원)

		무형자산상각비
기능별 항목	판매비와 일반관리비	2,789,372

전기 (단위 : 천원)

		무형자산상각비
기능별 항목	판매비와 일반관리비	84,408

14. 투자부동산

## 투자부동산에 대한 세부 정보 공시

투자부동산에 대한 세부 정보 공시

당기

(단위 : 천원)

	투자부동산						투자부동산 합계
	취득 완료 투자부동산						
	토지			건물			
	장부금액		장부금액 합계	장부금액		장부금액 합계	
총장부금액	감가상각누계액 및 상각누계액	총장부금액		감가상각누계액 및 상각누계액			
기초 순장부금액	7,601,678	0	7,601,678	16,662,063	(8,312,182)	8,349,881	15,951,558
취득			6,650			5,441	12,091
감가상각비			0			(555,638)	(555,638)
기말 순장부금액	7,608,328	0	7,608,328	16,667,504	(8,867,820)	7,799,684	15,408,011
투자부동산의 공정가치							41,582,236
투자부동산에서 발생한 임대수익							2,274,116

전기

(단위 : 천원)

	투자부동산						투자부동산 합계
	취득 완료 투자부동산						
	토지			건물			
	장부금액		장부금액 합계	장부금액		장부금액 합계	
총장부금액	감가상각누계액 및 상각누계액	총장부금액		감가상각누계액 및 상각누계액			
기초 순장부금액			7,601,678			8,896,405	16,498,083
취득			0			8,995	8,995
감가상각비			0			(555,519)	(555,519)
기말 순장부금액	7,601,678	0	7,601,678	16,662,063	(8,312,182)	8,349,881	15,951,558

투자부동산							투자부동산 합계
취득 완료 투자부동산							
토지			건물				
장부금액		장부금액 합계	장부금액		장부금액 합계		
총장부금액	감가상각누계액 및 상각누계액		총장부금액	감가상각누계액 및 상각누계액			
투자부동산의 공정가치						40,866,527	
투자부동산에서 발생한 임대수익						2,210,560	

### 투자부동산 감가상각비의 기능별 배분

#### 투자부동산 감가상각비의 기능별 배분

당기

(단위 : 천원)

	판매비와 관리비
감가상각비, 투자부동산	555,638

전기

(단위 : 천원)

	판매비와 관리비
감가상각비, 투자부동산	555,519



15. 기타지급채무

매입채무 및 기타채무

당기

(단위 : 천원)

			공시금액
매입채무 및 기타 채무 합계			4,703,286
매입채무 및 기타 채무 합계	유동기타지급채무		2,404,386
	유동기타지급채무	미지급금	98,471
		미지급비용	807,547
		임대보증금	0
		금융보증부채	1,498,368
	비유동기타지급채무		2,298,900
	비유동기타지급채무	임대보증금	2,298,900

전기

(단위 : 천원)

			공시금액
매입채무 및 기타 채무 합계			7,726,686
매입채무 및 기타 채무 합계	유동기타지급채무		7,726,686
	유동기타지급채무	미지급금	3,698,170
		미지급비용	705,424
		임대보증금	2,227,900
		금융보증부채	1,095,192
	비유동기타지급채무		0
	비유동기타지급채무	임대보증금	

16. 기타유동부채

기타부채에 대한 공시

당기

(단위 : 천원)

		공시금액
기타 유동부채		
기타 유동부채	예수금	1,862,508

전기

(단위 : 천원)

		공시금액
기타 유동부채		
기타 유동부채	예수금	679,786

17. 순확정급여부채

**확정급여제도에 대한 공시**

확정급여제도에 대한 공시

당기

(단위 : 천원)

	공시금액
확정급여채무, 현재가치	17,268,555
사외적립자산, 공정가치	(10,587,907)
순확정급여부채	6,680,648
다음 연차보고기간 동안에 납부할 것으로 예상되는 기여금에 대한 추정치	1,694,000

전기

(단위 : 천원)

	공시금액
확정급여채무, 현재가치	9,599,705
사외적립자산, 공정가치	(7,954,765)
순확정급여부채	1,644,940
다음 연차보고기간 동안에 납부할 것으로 예상되는 기여금에 대한 추정치	

**순확정급여부채(자산)에 대한 공시**

순확정급여부채(자산)에 대한 공시

당기

(단위 : 천원)

		확정급여채무의 현재 가치	사외적립자산
기초 순확정급여부채(자산)		9,599,705	(7,954,765)
당기근무원가		1,122,525	
이자비용(수익)		622,323	(370,307)
재측정요소			
재측정요소	재무적가정의 변동으로 인한 보험수리적 손익	3,518,043	
	경험적조정으로 인한 보험수리적손익	(119,533)	
	사외적립자산의 수익 (이자수익에 포함된 금액 제외)	(681,545)	76,527
사용자의 기여금			(2,633,000)
제도에서 지급한 금액		(328,219)	829,459
제도개정으로 인한 효과		2,999,434	
관계기업 전출액		0	0

		확정급여채무의 현재 가치	사외적립자산
관계기업 전입액		535,821	(535,821)
기말 순확정급여부채(자산)		17,268,554	(10,587,907)

전기

(단위 : 천원)

		확정급여채무의 현재 가치	사외적립자산
기초 순확정급여부채(자산)		6,274,468	(6,207,485)
당기근무원가		634,206	
이자비용(수익)		345,983	(327,811)
재측정요소			
재측정요소	재무적가정의 변동으로 인한 보험수리적 손익	2,130,944	
	경험적조정으로 인한 보험수리적손익	0	
	사외적립자산의 수익 (이자수익에 포함된 금액 제외)	1,031,029	126,426
사용자의 기여금			(1,918,007)
제도에서 지급한 금액		(542,181)	89,361
제도개정으로 인한 효과		0	
관계기업 전출액		(282,751)	290,758
관계기업 전입액		8,007	(8,007)
기말 순확정급여부채(자산)		9,599,705	(7,954,765)

### 주요 보험수리적 가정

주요 보험수리적 가정

당기

	하위범위	상위범위	범위 합계
할인율에 대한 보험 수리적 가정			0.0460
미래임금상승률에 대 한 보험수리적 가정	0.0530	0.1136	

전기

	하위범위	상위범위	범위 합계
할인율에 대한 보험 수리적 가정			0.0516
미래임금상승률에 대 한 보험수리적 가정	0.0508	0.0934	

사외적립자산의 공정가치에 대한 공시

사외적립자산의 공정가치에 대한 공시

당기

(단위 : 천원)

		공시금액
사외적립자산, 공정가치		10,587,907
사외적립자산, 공정가치	현금 및 현금등가물	10,587,907

전기

(단위 : 천원)

		공시금액
사외적립자산, 공정가치		7,954,765
사외적립자산, 공정가치	현금 및 현금등가물	7,954,765

## 보험수리적가정의 민감도분석에 대한 공시

보험수리적가정의 민감도분석에 대한 공시

당기

(단위 : 천원)

		가정의 변동 증가율	가정의 증가로 인한 확정급여채무의 증가 (감소)	가정의 변동 감소율	가정의 감소로 인한 확정급여채무의 증가 (감소)
보험수리적 가정	할인율에 대한 보험 수리적 가정	0.01	(1,641,178)	0.01	1,902,166
	미래임금상승률에 대 한 보험수리적 가정	0.01	1,769,271	0.01	(1,567,746)

전기

(단위 : 천원)

		가정의 변동 증가율	가정의 증가로 인한 확정급여채무의 증가 (감소)	가정의 변동 감소율	가정의 감소로 인한 확정급여채무의 증가 (감소)
보험수리적 가정	할인율에 대한 보험 수리적 가정	0.01	(885,772)	0.01	1,029,139
	미래임금상승률에 대 한 보험수리적 가정	0.01	980,875	0.01	(864,570)

## 퇴직급여 지급액의 만기분석에 대한 공시

퇴직급여 지급액의 만기분석에 대한 공시

(단위 : 천원)

	1년 이내	1년 초과 2년 이내	2년 초과 5년 이내	5년 초과	합계 구간 합계
급여 지급액	669,776	760,427	3,246,227	8,462,943	13,139,373
확정급여채무의 가중 평균만기					10년3개월4일

## 확정기여제도 공시

확정기여제도 공시

(단위 : 백만원)

	공시금액
퇴직급여비용, 확정기여제도	8

18. 법인세비용 및 이연법인세

**법인세비용(수익)의 주요 구성요소**

법인세비용(수익)의 주요 구성요소

당기 (단위 : 천원)

		공시금액
법인세비용(수익) 합계		609,692
법인세비용(수익) 합계	당기손익에 대한 당기법인세	899,071
	전기법인세 조정사항	0
	일시적차이로 인한 이연법인세 변동액	(289,379)

전기 (단위 : 천원)

		공시금액
법인세비용(수익) 합계		990,143
법인세비용(수익) 합계	당기손익에 대한 당기법인세	215,218
	전기법인세 조정사항	513,693
	일시적차이로 인한 이연법인세 변동액	261,232

**회계이익에 적용세율을 곱하여 산출한 금액에 대한 조정**

회계이익에 적용세율을 곱하여 산출한 금액에 대한 조정

당기 (단위 : 천원)

		공시금액
법인세비용차감전순이익		124,791,831
법인세비용		609,692
법인세비용	적용세율에 따른 세부담액	28,364,913
	세무상 과세되지 않는 수익	(30,080,564)
	세무상 차감되지 않는 비용	24,130
	이연법인세가 인식되지 않은 일시적차이	814,141
	전기법인세 조정사항	0
	미환류소득에 대한 법인세효과, 외납세액 등	860,222
	기타	626,850

전기

(단위 : 천원)

		공시금액
법인세비용차감전순이익		93,219,501
법인세비용		990,143
법인세비용	적용세율에 따른 세부담액	21,071,705
	세무상 과세되지 않는 수익	(20,496,603)
	세무상 차감되지 않는 비용	23,636
	이연법인세가 인식되지 않은 일시적차이	1,012,150
	전기법인세 조정사항	513,693
	미환류소득에 대한 법인세효과, 외납세액 등	215,218
	기타	(1,349,656)

자본에 직접 가감되는 항목과 관련된 당기법인세와 이연법인세

자본에 직접 가감되는 항목과 관련된 당기법인세와 이연법인세



당기

(단위 : 천원)

	공시금액
순확정급여부채의 재측정요소의 법인세효과	2,827,648
기타포괄손익-공정가치측정금융자산 평가손익의 법인세효과	583,840
기타포괄손익의 각 구성항목과 관련된 법인세효과	3,411,488

전기

(단위 : 천원)

	공시금액
순확정급여부채의 재측정요소의 법인세효과	(357,983)
기타포괄손익-공정가치측정금융자산 평가손익의 법인세효과	687,275
기타포괄손익의 각 구성항목과 관련된 법인세효과	329,292

**이연법인세에 대한 공시**

이연법인세에 대한 공시

당기

(단위 : 천원)

		공시금액
이연법인세자산		3,580,213
이연법인세자산	1년 이내에 결제될 이연법인세자산	26,499
	1년 이후에 결제될 이연법인세자산	3,553,714
이연법인세부채		(25,649,525)

		공시금액
이연법인세부채	1년 이내에 결제될 이연법인세부채	(253,787)
	1년 이후에 결제될 이연법인세부채	(25,395,738)
이연법인세자산(부채) 순액		(22,069,312)

전기

(단위 : 천원)

		공시금액
이연법인세자산		2,069,523
이연법인세자산	1년 이내에 결제될 이연법인세자산	20,239
	1년 이후에 결제될 이연법인세자산	2,049,284
이연법인세부채		(27,839,702)
이연법인세부채	1년 이내에 결제될 이연법인세부채	(65,386)
	1년 이후에 결제될 이연법인세부채	(27,774,316)
이연법인세자산(부채) 순액		(25,770,179)

### 일시적 차이, 미사용 세무상 결손금과 미사용 세액공제에 대한 공시

일시적 차이, 미사용 세무상 결손금과 미사용 세액공제에 대한 공시  
당기

(단위 : 천원)

					기초 이연법인세부채 (자산)	당기손익	기타포괄손익	기말 이연법인세부채 (자산)
자산과 부채	이연법인세자산	일시적 차이, 미사용 세무상 결손금과 미 사용 세액공제	일시적 차이	퇴직급여채무	(1,518,656)	(818,197)	(567,846)	(2,904,699)
				연차총당부채	(20,239)	(6,260)	0	(26,499)
				지급보증료	(9,067)	0	0	(9,067)
				감가상각비	(10,308)	(3,030)	0	(13,338)
				토지	(507,547)	0	0	(507,547)
				리스 부채	(143,010)	23,947	0	(119,063)
				대손충당금	0			
				지급보증충당부채	0			
				지급수수료	0			
				종속기업투자주식				
				토지압축기장충당금				
				퇴직연금운용자산				
				현물출자자산				
				당기손익-공정가치 측정 금융자산				
				기타포괄손익-공정 가치 금융자산				
				사용권자산				
	미수수익							
		일시적 차이, 미사용 세무상 결손금과 미사용 세액공제 합계		(2,208,827)	(803,540)	(567,846)	(3,580,213)	
				퇴직급여채무				
				연차총당부채				
				지급보증료				
				감가상각비				
				토지				

					기초 이연법인세부채 (자산)	당기손익	기타포괄손익	기말 이연법인세부채 (자산)
이연법인세부채	일시적차이, 미사용 세무상 결손금과 미 사용 세액공제	일시적차이	리스 부채					
			대손충당금					
			지급보증충당부채					
			지급수수료					
			종속기업투자주식	24,934	0	0	24,934	
			토지압축기장충당금	1,061,910	0	0	1,061,910	
			퇴직연금운용자산	1,076,615	380,601	(15,994)	1,441,222	
			현물출자자산	63,953	0	0	63,953	
			당기손익-공정가치 측정 금융자산	36,776	(27,879)	0	8,897	
			기타포괄손익-공정 가치 금융자산	25,510,128	0	(2,827,648)	22,682,480	
			사용권자산	139,304	(26,962)	0	112,342	
			미수수익	65,386	188,401	0	253,787	
일시적차이, 미사용 세무상 결손금과 미사용 세액공제 합계				27,979,006	514,161	(2,843,642)	25,649,525	

전기

(단위 : 천원)

					기초 이연법인세부채 (자산)	당기손익	기타포괄손익	기말 이연법인세부채 (자산)
이연법인세자산	일시적차이, 미사용 세무상 결손금과 미 사용 세액공제	일시적차이	퇴직급여채무	(735,893)	(121,911)	(660,852)	(1,518,656)	
			연차충당부채	(22,820)	2,581	0	(20,239)	
			지급보증료	(9,110)	43	0	(9,067)	
			감가상각비	(4,060)	(6,248)	0	(10,308)	
			토지	0	(507,547)	0	(507,547)	
			리스 부채	(392,118)	249,108	0	(143,010)	
			대손충당금	(333,309)	333,309	0	0	
			지급보증충당부채	(160,134)	160,134	0	0	
			지급수수료	(26,591)	26,591	0	0	
			종속기업투자주식					
			토지압축기장충당금					
퇴직연금운용자산								

					기초 이연법인세부채 (자산)	당기손익	기타포괄손익	기말 이연법인세부채 (자산)	
자산과 부채				현물출자자산					
				당기손익-공정가치 측정 금융자산					
				기타포괄손익-공정 가치 금융자산					
				사용권자산					
				미수수익					
			일시적차이, 미사용 세무상 결손금과 미사용 세액공제	합계	(1,684,035)	136,060	(660,852)	(2,208,827)	
	이연법인세부채	일시적차이, 미사용 세무상 결손금과 미사용 세액공제	일시적차이	퇴직급여채무					
				연차충당부채					
				지급보증료					
				감가상각비					
				토지					
				리스 부채					
				대손충당금					
				지급보증충당부채					
				지급수수료					
				종속기업투자주식	104,722	(79,788)	0	24,934	
				토지임축기장충당금	1,066,991	(5,081)	0	1,061,910	
				퇴직연금운용자산	704,098	398,940	(26,423)	1,076,615	
				현물출자자산	64,259	(306)	0	63,953	
				당기손익-공정가치 측정 금융자산	10,674	26,102	0	36,776	
기타포괄손익-공정 가치 금융자산				25,152,145	0	357,983	25,510,128		
사용권자산	377,884	(238,580)	0	139,304					
미수수익	41,501	23,885	0	65,386					
		일시적차이, 미사용 세무상 결손금과 미사용 세액공제	합계	27,522,274	125,172	331,560	27,979,006		

이연법인세자산으로 인식하지 않은 미사용 세무상결손금,세액공제,일시적차이에

**대한 공시**

이연법인세자산으로 인식하지 않은 미사용 세무상결손금,세액공제,일시적차이에 대한 공시

당기 (단위 : 천원)

	공시금액
종속기업투자주식	814,141
지급수수료,대손상각등	5,567,910
이월결손금	3,839,817
미사용의 이유	종속기업투자주식:처분하지 않을예정. 지급보증 및 대손상각 등: 세효과 없음. 이월결손금: 미래과세소득의 불확실성

전기 (단위 : 천원)

	공시금액
종속기업투자주식	1,012,150
지급수수료,대손상각등	4,716,198
이월결손금	4,062,649
미사용의 이유	종속기업투자주식:처분하지 않을예정. 지급보증 및 대손상각 등: 세효과 없음. 이월결손금: 미래과세소득의 불확실성

**이월결손금 만기분석에 대한 공시**

이월결손금 만기분석에 대한 공시

(단위 : 천원)

		이연법인세자산으로 인식되지 않은 미사용 세무상결손금
합계 구간	14년 이내	3,839,817

## 필라 2 최저한세의 영향

필라 2 최저한세의 영향

(단위 : 백만원)

	공시금액
실무적으로 결정하기 어려운 잠재적인 법인세효과가 있는지 여부에 대한 기술	필라2 법류에 따라 회사는 각 구성기업이 속해있는 관할국별 GloBE 유효세율과 최저한세율 15%의 차액에 대하여 추가 세액을 납부해야 합니다. 이로 인해 당기에 인식할 필라2 법인세비용은 39백만원이며, 관련된 이연법인세 자산 부채의 인식 및 공시에 대해서는 예외규정을 적용하였습니다.
당기 필라2 법인세비용	39

## 19. 자본금과 주식발행초과금

### 자본금과 주식발행초과금의 변동에 대한 공시

자본금과 주식발행초과금의 변동에 대한 공시

당기

(단위 : 천원)

	보통주
기초 발행주식수	13,635,592
기말 발행주식수	13,635,592

	보통주
기초 보통주 자본금	6,817,796
기말 보통주 자본금	6,817,796
기초 주식발행초과금	113,893,779
기말 주식발행초과금	113,893,779

전기

(단위 : 천원)

	보통주
기초 발행주식수	13,635,592
기말 발행주식수	13,635,592
기초 보통주 자본금	6,817,796
기말 보통주 자본금	6,817,796
기초 주식발행초과금	113,893,779
기말 주식발행초과금	113,893,779

### 주식의 분류에 대한 공시

주식의 분류에 대한 공시

당기

(단위 : 원)

	보통주
회사가 발행할 주식의 총수	100,000,000
1주의 금액	500
발행한 보통주식의 수	13,635,592
자본금	6,817,796,000
주식발행초과금	113,893,779,001
의결권이 제한되어 있는 주식수	2,030,694

전기

(단위 : 원)



	보통주
회사가 발행할 주식의 총수	100,000,000
1주의 금액	500
발행한 보통주식의 수	13,635,592
자본금	6,817,796,000
주식발행초과금	113,893,779,001
의결권이 제한되어 있는 주식수	2,030,694

## 20. 기타자본항목

기타자본구성요소

당기

(단위 : 천원)

			공시금액
기타자본구성요소			154,389,890
기타자본구성요소	자본잉여금		
	자본잉여금	재평가잉여금	20,674,485
		자기주식처분이익	6,332,674
		기타자본잉여금	58,005,153
	기타포괄손익누계액		
	기타포괄손익누계액	기타포괄손익-공정 가치측정금융자산 평 가손익	85,846,131
		순확정급여부채의 재 측정요소	(11,437,001)
	자본조정		
자본조정	자기주식	(5,031,552)	

전기

(단위 : 천원)

			공시금액
기타자본구성요소			167,301,311
기타자본구성요소	자본잉여금		
	자본잉여금	재평가잉여금	20,674,485
		자기주식처분이익	6,332,674
		기타자본잉여금	58,005,153
	기타포괄손익누계액		
	기타포괄손익누계액	기타포괄손익-공정 가치측정금융자산 평 가손익	96,547,900
		순확정급여부채의 재 측정요소	(9,227,349)
	자본조정		
자본조정	자기주식	(5,031,552)	

**의결권이 제한되어 있는 주식에 대한 공시**

의결권이 제한되어 있는 주식에 대한 공시

		자기주식수	지분율	의결권제한근거
주식	의결권이 제한되 어 있는 주식	2,030,694	0.1489	상법 제369조 제 2항

**기타포괄손익의 항목별 분석에 대한 공시**

상기 기타포괄손익누계액의 증감은 법인세효과가 차감된 후의 금액입니다.

기타포괄손익의 항목별 분석에 대한 공시

당기

(단위 : 천원)

			기초	증감	기말
자본	기타포괄손익누적액	기타포괄손익-공정 가치측정금융자산평 가손익	96,547,900	(10,701,769)	85,846,131
		순확정급여부채의 재 측정요소	(9,227,349)	(2,209,652)	(11,437,001)

전기

(단위 : 천원)

			기초	증감	기말
자본	기타포괄손익누적액	기타포괄손익-공정 가치측정금융자산평 가손익	94,619,974	1,927,926	96,547,900
		순확정급여부채의 재 측정요소	(6,626,225)	(2,601,124)	(9,227,349)

## 21. 이익잉여금

### 자본을 구성하는 적립금에 대한 공시

자본을 구성하는 적립금에 대한 공시

당기

(단위 : 천원)

		공시금액
이익잉여금		413,282,367
이익잉여금	법정적립금	6,424,200
	임의적립금	308,926,013
	미처분이익잉여금	97,932,154
자본을 구성하는 각 적립금의 성격과 목적에 대한 기술		법정적립금은 대한민국에서 제정되어 시행 중인 상법의 규정에 따라, 회사는 자본금의 50%에 달할 때까지 매 결산기마다 현금에 의한 이익배당금의 10% 이상을 이익준비금으로 적립하도록 되어 있습니다. 동 이익준비금은

		공시금액
		현금으로 배당할 수 없으나 자본전입 또는 결손보전이 가능합니다. 임의적립금은 주주총회의 결의에 의하여 배당이 가능한 잉여금입니다 .

전기

(단위 : 천원)

		공시금액
이익잉여금		344,455,591
이익잉여금	법정적립금	6,424,200
	임의적립금	262,926,013
	미처분이익잉여금	75,105,378
자본을 구성하는 각 적립금의 성격과 목적에 대한 기술		법정적립금은 대한민국에서 제정되어 시행 중인 상법의 규정에 따라, 회사는 자본금의 50%에 달할 때까지 매 결산기마다 현금에 의한 이익배당금의 10% 이상을 이익준비금으로 적립하도록 되어 있습니다. 동 이익준비금은 현금으로 배당할 수 없으나 자본전입 또는 결손보전이 가능합니다. 임의적립금은 주주총회의 결의에 의하여 배당이 가능한 잉여금입니다 .

이익잉여금 처분계산서

당기

(단위 : 원)

			공시금액
미처분이익잉여금			146,401,179,616
미처분이익잉여금	전기이월이익잉여금		1,601,769,707
	이익잉여금 전입액		48,469,026,100
	당기순이익		124,182,139,009
	중간배당금		(27,851,755,200)
	중간배당금	보통주에 지급된 주 당중간배당금 (단위: 원)	2,400
보통주에 지급된 중 간 주당 배당률		4.80	
이익잉여금 처분액			(145,234,449,100)
이익잉여금 처분액	임의적립금		(111,000,000,000)
	보통주에 지급될 배당금		(34,234,449,100)
	보통주에 지급된 배당금		
	보통주에 지급될 주당배당금 (단위: 원)		2,950
	보통주에 지급된 주당배당금 (단위: 원)		
	보통주 주당 배당률		5.90
차기이월 미처분이익잉여금			1,166,730,516

전기

(단위 : 원)

			공시금액
미처분이익잉여금			75,105,377,967
미처분이익잉여금	전기이월이익잉여금		1,443,856,495
	이익잉여금 전입액		0
	당기순이익		92,229,358,272
	중간배당금		(18,567,836,800)
	중간배당금	보통주에 지급된 주 당중간배당금 (단위: 원)	1,600

		공시금액
	보통주에 지급된 중간 주당 배당률	3.20
이익잉여금 처분액		(73,503,608,260)
이익잉여금 처분액	임의적립금	(46,000,000,000)
	보통주에 지급될 배당금	
	보통주에 지급된 배당금	(27,503,608,260)
	보통주에 지급될 주당배당금 (단위: 원)	
	보통주에 지급된 주당배당금 (단위: 원)	2,370
	보통주 주당 배당률	4.74
차기이월 미처분이익잉여금		1,601,769,707

## 22. 배당금

배당금에 대한 공시

당기

(단위 : 천원)

	배당의 구분
	연차배당
	주식
	보통주
보통주에 지급된 배당금	55,355,363
보통주에 지급된 주당배당금	4,770
재무제표 발행승인일 전에 제안 또는 선언되었으나 당해 기간 동안에 소유주에 대한 분배금으로 인식되지 아니한 배당금	34,234,449
재무제표 발행승인일 전에 제안 또는 선언되었으나 당해 기간 동안에 소유주에 대한 분배금으로 인식되지 아니한 주당배당금	2,950

전기

(단위 : 천원)

	배당의 구분
	연차배당
	주식
	보통주
보통주에 지급된 배당금	53,962,776
보통주에 지급된 주당배당금	4,650
재무제표 발행승인일 전에 제안 또는 선언되었으나 당해 기간 동안에 소유주에 대한 분배금으로 인식되지 아니한 배당금	
재무제표 발행승인일 전에 제안 또는 선언되었으나 당해 기간 동안에 소유주에 대한 분배금으로 인식되지 아니한 주당배당금	

23. 판매비와관리비

판매비와관리비에 대한 공시

당기

(단위 : 천원)

		공시금액
판매 및 일반관리비		(29,444,811)
	급여	11,796,442
	퇴직급여	4,381,891
	복리후생비	750,650
	여비교통비	10,742
	통신비	28,508
	수도광열비	28,179
	제세공과금	292,328

		공시금액
판매 및 일반관리비	임차료	43,965
	감가상각비	642,850
	사용권자산상각비	129,005
	차량유지비	27,785
	접대비	111,716
	소모품비	18,103
	수선유지비	33,229
	보험료	13,171
	도서인쇄비	11,510
	교육훈련비	13,519
	지급수수료	7,560,305
	무형자산상각비	2,789,371
	해외출장비	756,155
	광고선전비	0
운반비	5,387	

전기

(단위 : 천원)

		공시금액
판매 및 일반관리비		(15,557,575)
	급여	8,679,960
	퇴직급여	652,377
	복리후생비	520,831
	여비교통비	6,157
	통신비	23,802
	수도광열비	38,193
	제세공과금	281,300
	임차료	62,843



		공시금액
판매 및 일반관리비	감가상각비	641,707
	사용권자산상각비	203,454
	차량유지비	24,361
	접대비	117,960
	소모품비	13,502
	수선유지비	20,418
	보험료	12,269
	도서인쇄비	11,865
	교육훈련비	37,807
	지급수수료	3,570,560
	무형자산상각비	84,408
	해외출장비	546,135
	광고선전비	6,000
	운반비	1,666

#### 24. 기타수익과 기타비용

기타수익 및 기타비용

당기

(단위 : 천원)

		공시금액
기타이익		2,575,001
기타이익	수입수수료	3,838
	외화환산이익	1,778,243
	외환차익	792,900
	당기손익인식금융자산평가 이익	0

		공시금액
	사용권자산처분이익	0
	잡이익	20
기타손실		2,945,033
기타손실	외화환산손실	45,115
	외환차손	696,893
	당기손익-공정가치측정금융 자산처분손실	0
	당기손익-공정가치측정금융 자산평가손실	133,389
	기타의대손상각비	2,007,849
	기부금	61,757
	잡손실	30

전기

(단위 : 천원)

		공시금액
기타이익		2,468,561
기타이익	수입수수료	5,108
	외화환산이익	1,868,116
	외환차익	377,947
	당기손익인식금융자산평가 이익	138,974
	사용권자산처분이익	78,396
	잡이익	20
기타손실		5,377,208
	외화환산손실	3,070,635
	외환차손	289,573
	당기손익-공정가치측정금융 자산처분손실	13,841

		공시금액
기타손실	당기손익-공정가치 측정금융 자산평가손실	0
	기타의대손상각비	1,972,874
	기부금	30,225
	잡손실	60

## 25. 비용의 성격별 분류

비용의 성격별 분류 공시

당기

(단위 : 천원)

		공시금액
매출원가, 판매비와관리비 합계		29,444,811
매출원가, 판매비와관리비 합계	급여 및 퇴직급여	16,178,332
	복리후생비	750,650
	감가상각비	642,850
	사용권자산상각비	129,005
	무형자산상각비	2,789,371
	지급수수료	7,560,305
	기타비용	1,394,297

전기

(단위 : 천원)

		공시금액
매출원가, 판매비와관리비 합계		15,557,575
	급여 및 퇴직급여	9,332,337
	복리후생비	520,832
	감가상각비	641,707

		공시금액
매출원가, 판매비와관리비 합계	사용권자산상각비	203,454
	무형자산상각비	84,408
	지급수수료	3,570,560
	기타비용	1,204,277

## 26. 금융수익 및 금융비용

### 금융수익 및 금융비용

당기

(단위 : 천원)

		공시금액
금융수익		3,546,861
금융수익	금융기관예치금에 대한 이자 수익	3,310,241
	기타 이자수익	236,620
금융원가		400,971
금융원가	리스부채에 대한 이자비용	42,623
	금융보증부채전입액	358,348

전기

(단위 : 천원)

		공시금액
금융수익		2,037,715
금융수익	금융기관예치금에 대한 이자 수익	1,931,216
	기타 이자수익	106,499
금융원가		404,163
	리스부채에 대한 이자비용	71,515

		공시금액
금융원가	금융보증부채전입액	332,648

## 27. 주당순이익

### 주당이익

주당이익

당기

(단위 : 원)

	보통주
당기순이익	124,182,139,009
기초 보통주	13,635,592
(-) 가중평균자기주식수	(2,030,694)
가중평균 유통보통주식수	11,604,898
기본주당순이익	10,701

전기

(단위 : 원)

	보통주
당기순이익	92,229,358,272
기초 보통주	13,635,592
(-) 가중평균자기주식수	(2,030,694)
가중평균 유통보통주식수	11,604,898
기본주당순이익	7,947

## 28. 영업으로부터 창출된 현금

영업활동현금흐름

영업활동현금흐름

당기

(단위 : 천원)

		공시금액	
영업에서 창출된 현금흐름		(10,767,280)	
영업에서 창출된 현금흐름	당기순이익(손실)	124,182,139	
	조정	(126,538,267)	
	조정	법인세비용	609,692
		이자수익	(3,546,861)
		배당금수익	(132,345,378)
		이자비용	42,623
		감가상각비	642,850
		사용권자산감가상각비	129,005
		무형자산상각비	2,789,371
		퇴직급여	4,373,974
		기타의 대손상각비	2,007,849
		외화환산이익	(1,778,244)
		외화환산손실	45,115
		당기손익-공정가치 측정금융자산처분손실	0
		당기손익-공정가치 측정금융자산평가이익	0
		당기손익-공정가치 측정금융자산평가손실	133,389
사용권자산처분이익		0	

		공시금액
	금융보증부채전입액	358,348
	영업활동으로 인한 자산 부채의 변동	(8,411,152)
영업활동으로 인한 자산 부채의 변동	기타수취채권의 감소 (증가)	(5,647,501)
	기타 유동자산의 감 소(증가)	(1,057,377)
	기타지급채무의 증가 (감소)	(255,996)
	기타유동부채의 증가	1,182,722
	순확정급여부채의 감 소	(2,633,000)

전기

(단위 : 천원)

		공시금액
영업에서 창출된 현금흐름		(3,985,980)
	당기순이익(손실)	92,229,358
	조정	(95,594,254)
조정	법인세비용	990,143
	이자수익	(2,037,715)
	배당금수익	(99,504,655)
	이자비용	71,515
	감가상각비	641,707
	사용권자산감가상각 비	203,454
	무형자산상각비	84,408
	퇴직급여	652,377
	기타의 대손상각비	1,972,874
	외화환산이익	(1,868,117)
	외화환산손실	3,070,635

		공시금액	
영업에서 창출된 현금흐름		당기손익-공정가치 측정금융자산처분손실	13,842
		당기손익-공정가치 측정금융자산평가이익	(138,974)
		당기손익-공정가치 측정금융자산평가손실	0
		사용권자산처분이익	(78,396)
		금융보증부채전입액	332,648
	영업활동으로 인한 자산 부채의 변동		(621,084)
	영업활동으로 인한 자산 부채의 변동	기타수취채권의 감소(증가)	916,658
		기타 유동자산의 감소(증가)	(33,120)
		기타지급채무의 증가(감소)	285,182
		기타유동부채의 증가	71,775
순확정급여부채의 감소		(1,861,579)	

**현금 유출입이 없는 거래에 대한 공시**

현금 유출입이 없는 거래에 대한 공시

당기

(단위 : 천원)

	공시금액
기타포괄손익-공정가치 측정금융자산평가손익	(13,529,417)
무형자산 취득 관련 미지급금의 감소(증가)	2,740,128



	공시금액
단기대여금에서 장기대여금으로 대체	2,740,615
사용권자산의 감소	0
임대보증금에서 장기임대보증금으로 대체	(2,227,900)

전기

(단위 : 천원)

	공시금액
기타포괄손익-공정가치측정금융자산평가손익	2,285,909
무형자산 취득 관련 미지급금의 감소(증가)	0
단기대여금에서 장기대여금으로 대체	(501,067)
사용권자산의 감소	(1,007,863)
임대보증금에서 장기임대보증금으로 대체	0

재무제표이용자들이 재무활동에서 생기는 부채의 변동을 평가할 수 있게 하는 정보의 공시

재무활동에서 생기는 부채의 조정에 관한 공시

재무활동에서 생기는 부채의 조정에 관한 공시

당기

(단위 : 천원)

	리스 부채	임대보증금	재무활동에서 생기는 부채 합계
당기초 순부채	684,258	2,227,900	2,912,158
현금흐름	(114,577)	71,000	(43,577)
기타 비금융변동			0
당기말 순부채	569,681	2,298,900	2,868,581

전기

(단위 : 천원)

	리스 부채	임대보증금	재무활동에서 생기는 부채 합계
당기초 순부채	1,867,226	1,976,400	3,843,626
현금흐름	(175,105)	251,500	76,395
기타 비금융변동	(1,007,863)	0	(1,007,863)
당기말 순부채	684,258	2,227,900	2,912,158

29. 우발채무와 약정사항

약정에 대한 공시

약정에 대한 공시

	종속기업
약정에 대한 설명	회사는 종속기업과의 경영자문계약을 체결하고 있으며, 경영자문수수료를 영업수익으로 인식하고 있습니다.

종속기업 지분의 처분제한에 대한 공시

영원무역홀딩스는 종속회사인 주식회사 영원아웃도어의 지분을 주식회사 영원아웃도어 이사회의 승인을 득한 후 처분할 수 있습니다. 처분시에는 기존 주주에게 처분하며, 기존 주주의 매수가 없을 시에 이사회 승인을 통해 제 3자에게 매도할 수 있습니다.

30. 특수관계자 거래

(1) 보고기간말 현재 특수관계자는 다음과 같습니다.

구 분	회사명
유의적인 영향력을 행사하는 기업	(주)와이엠에스에이
	(주)영원무역, (주)영원아웃도어, KOREAN EPZ(KEPZ) CORPORATION(BD) LIMITED., POMRE BLANC I

종속기업	INTERNATIONAL AG, Qweto GmbH, (주)스캇노스아시아, YOH, LLC., YOH CVC PTE. LTD., YOH CVC Fund 1 Limited Partnership
영원무역의 종속기업	<p>YOUNGONE (CEPZ) LTD.  TITAS SPORTSWEAR INDUSTRIES LTD.  KARNAPHULI SPORTSWEAR INDUSTRIES LTD.  YOUNGONE HI-TECH SPORTSWEAR INDUSTRIES LTD.  YOUNGONE PADDING(CEPZ) LTD.  YOUNGONE GARMENT ACCESSORIES INDUSTRIES LTD.  SHINHAN EMULSION CO.,LTD.  SAVAR DYEING &amp; FINISHING INDUSTRIES LTD.  YOUNGONE SYNTHETIC FIBRE PRODUCTS INDUSTRIES LTD.  SUNGNAM TEXTILES MILLS LTD.  YOUNGONE SPORTS SHOES INDUSTRIES LTD.  ARIRANG AVATION (IOM) LTD.  KARNAPHULI SHOES INDUSTRIES LTD.  SURIMA GARMENTS WASHING &amp; FINISHING CO., LTD.  SUNGNAM LEATHER AND SPORTS PRODUCT INDUSTRIES LTD.  ALPHA PRODUCT DEVELOPMENT COMPANY (BD) LIMITED  CHANG-JO PRODUCT DEVELOPMENT CO.(BD) LIMITED  DAE-GU PRODUCT DEVELOPMENT CO.(BD) LIMITED  EVERTOP PRODUCT DEVELOPMENT CO.(BD) LIMITED  GAYA PRODUCT DEVELOPMENT COMPANY (BD) LIMITED  KARNAPHULI POLYESTER PRODUCTS COMPANY LIMITED  TEKWIN (BD) LIMITED  TEKVISION (BD) LIMITED  INCHEON CONTAINERS (BD) LIMITED  SUNGNAM APPARELS (BD) LIMITED  BUSAN HARBOUR (BD) LIMITED  KARNAPHULI PACKAGING IND LTD  QINGDAO YOUNGONE SPORTS PRODUCTS CO., LTD.  QINGDAO YOUNGONE SPORTSWEAR CO.,LTD.  YOUNGONE NAM DINH CO., LTD.  YOUNGONE BAGGIANG CO.,LTD.  YOUNGONE HUNGYEN CO.,LTD.  BROADPEAK SOC TRANG CO., LTD  YOUNGONE (EL SALVADOR) S.A DE C.V.  EVER SUMMIT (HK) LTD.  DONGNAMA TRADING CO.,LTD.  YOUNGONE AMERICA INC.  MOUNTAIN SUMMIT HOLDINGS,LTD.  OUTDOOR RESEARCH LLC.  OUTDOOR RESEARCH-CANADA INC.  YOUNGONE (ISTANBUL) APPAREL SANAYI VE TICARET LTD. SIRKETI  ARIRANG AVATION LTD.  SAMARKAND APPAREL LLC.  BUKA SPORTSWEAR LLC.  BROAD PEAK INTERNATIONAL LTD.  EVERTOP SPORTSWEAR PLC.  DESIGNER TEXTILES INTERNATIONAL LTD.  YOUNGONE INTERNATIONAL ASIA PTE LTD  EVERTOP TEXTILE &amp; APPAREL COMPLEX PRIVATE LIMITED  YOUNGONE CORPORATION EUROPE SGPS S.A.  AMATITLAN SUNGNAM INDUSTRIES, S. A.  YOK MIRAGALA, S.A.  SCOTT CORPORATION SA</p>
SCOTT CORPORATION SA 의 종속기업	<p>SCOTT SPORTS SA  SCOTT USA INC.  SSG (EUROPE) DISTRIBUTION CENTER NV  SCOTT ITALIA S.R.L.  SCOTT SPORTS AB  SCOTT SPORTS AFRICA (PTY) LTD.  SCOTT SPORTS INDIA (PTY) LTD.  DFG INC.</p>

구 분	회사명
유의적인 영향력을 행사하는 기업	(주)와이엠에스에이
종속기업	(주)영원무역, (주)영원아웃도어, KOREAN EPZ(KEPZ) CORPORATION(BD) LIMITED., POMRE BLANC INTERNATIONAL AG, Qweto GmbH, (주)스캇노스아시아, YOH, LLC., YOH CVC PTE. LTD., YOH CVC Fund 1 Limited Partnership
영원무역의 종속기업	<p> YOUNGONE (CEPZ) LTD.  TITAS SPORTSWEAR INDUSTRIES LTD.  KARINAPHULI SPORTSWEAR INDUSTRIES LTD.  YOUNGONE HI-TECH SPORTSWEAR INDUSTRIES LTD.  YOUNGONE PADDING(CEPZ) LTD.  YOUNGONE GARMENT ACCESSORIES INDUSTRIES LTD.  SHINHAN EMULSION CO.,LTD.  SAVAR DYEING &amp; FINISHING INDUSTRIES LTD.  YOUNGONE SYNTHETIC FIBRE PRODUCTS INDUSTRIES LTD.  SUNGNAM TEXTILES MILLS LTD.  YOUNGONE SPORTS SHOES INDUSTRIES LTD.  ARIRANG AVIATION (IOM) LTD.  KARINAPHULI SHOES INDUSTRIES LTD.  SURIMA GARMENTS WASHING &amp; FINISHING CO., LTD.  SUNGNAM LEATHER AND SPORTS PRODUCT INDUSTRIES LTD.  ALPHA PRODUCT DEVELOPMENT COMPANY (BD) LIMITED  CHANG-JO PRODUCT DEVELOPMENT CO.(BD) LIMITED  DAE-GU PRODUCT DEVELOPMENT CO.(BD) LIMITED  EVERTOP PRODUCT DEVELOPMENT CO.(BD) LIMITED  GAYA PRODUCT DEVELOPMENT COMPANY (BD) LIMITED  KARINAPHULI POLYESTER PRODUCTS COMPANY LIMITED  TEKWIN (BD) LIMITED  TEKMSION (BD) LIMITED  INCHEON CONTAINERS (BD) LIMITED  SUNGNAM APPARELS (BD) LIMITED  BUSAN HARBOUR (BD) LIMITED  KARINAPHULI PACKAGING IND LTD  QINGDAO YOUNGONE SPORTS PRODUCTS CO., LTD.  QINGDAO YOUNGONE SPORTSWEAR CO.,LTD.  YOUNGONE NAM DINH CO., LTD.  YOUNGONE BACGIANG CO.,LTD.  YOUNGONE HUNGYEN CO.,LTD.  BROADPEAK SOC TRANG CO., LTD  YOUNGONE (EL. SALVADOR) S.A DE C.V.  EVER SUMMIT (HK) LTD.  DONGNAMA TRADING CO.,LTD. </p>

	<p>YOUNGONE AMERICA INC.  MOUNTAIN SUMMIT HOLDINGS, LTD.  OUTDOOR RESEARCH LLC.  OUTDOOR RESEARCH-CANADA INC.  YOUNGONE (ISTANBUL) APPAREL SANAYI VE TICARET LTD. SIRKETI  ARIRANG AVIATION LTD.  SAMARKAND APPAREL LLC.  BUKA SPORTSWEAR LLC.  BROAD PEAK INTERNATIONAL LTD.  EVERTOP SPORTSWEAR PLC.  DESIGNER TEXTILES INTERNATIONAL LTD.  YOUNGONE INTERNATIONAL ASIA PTE LTD  EVERTOP TEXTILE &amp; APPAREL COMPLEX PRIVATE LIMITED  YOUNGONE CORPORATION EUROPE SGPS S.A.  AMATITLAN SUNGNAM INDUSTRIES, S. A.  YOK MIRAGAIA, S.A.  SCOTT CORPORATION SA</p>
SCOTT CORPORATION SA 의 종속기업	<p>SCOTT SPORTS SA  SCOTT USA INC.  SSG (EUROPE) DISTRIBUTION CENTER NV  SCOTT ITALIA S.R.L.  SCOTT SPORTS AB  SCOTT SPORTS AFRICA (PTY) LTD.  SCOTT SPORTS INDIA (PTY) LTD.  DFG INC.  BERGAMONT FAHRRAD VERTRIEB GMBH  DOLOMITE S.R.L.  SHEPPARD CYCLES AUSTRALIA PTY LTD.  SHEPPARD CYCLES NEW ZEALAND LIMITED  SPORT NETWORK SOLUTION SA  SCOTT SPORTS DENMARK A/S  SHEPPARD CYCLES RETAIL SERVICES PTY LTD.  BSSH PTY LTD.</p>
SCOTT CORPORATION SA 의 공동지배기업	<p>INTERNATIONAL RETAIL CORPORATION SA  SCOTT NETWORK SOLUTIONS INDIA PVT LTD.  BIKE SPORT TRAVEL AG</p>
POIMRE BLANC INTERNATIONAL AG.의 종속기업	POIMRE BLANC S-13
(주)스캇노스아시아의 종속기업	SCOTT JAPAN INC.
관계기업	(주)골드윈코리아
	레이먼코(유), GOLDWIN INC., YMSA USA LLC, YOUNGONE SOURCING COMPANY(BANGLADESH) LTD.

기타	, EL MEROSI SAMARKAND LLC., TRANSA Backpacking SA, Ski-service SA, Trophy Schweiz SA, Ski+velo-Center SVC AG
----	--

## 특수관계자거래에 대한 공시

특수관계자거래에 대한 공시

당기

(단위 : 천원)

				배당금 수익	기타매출등	배당금 지급	기타매입	리스부채의 상황	리스부채에 대한 이자비용, 특수관계자거래
	유의적인 영향력을 행사하는 기업	(주)와이엠에스에이		0	0	18,922,452	0		
		(주)영원무역		29,102,216	5,681,100	0	894,186		
		(주)영원아웃도어		101,110,478	6,739,158	0	14,316		
		(주)스캇노스아시아		0	3,344	0	0		
		SCOTT JAPAN INC.		0	2,868	0	0		
		POVRE BLANC INTERNATIONAL AG		0	261,604	0	0		
		QINGDAO YOUNGONE SPORTSWEAR CO.,LTD		0	2,213	0	0		
		SAVAR DYEING & FINISHING IND. LTD.		0	17,049	0	0		
		TITAS SPORTSWEAR IND.LTD.		0	655,141	0	0		
		YOUNGONE (CEPZ) LIMITED		0	800,244	0	0		
		YOUNGONE HI-TECH SPORTSWEAR IND.LTD		0	486,447	0	0		
		YOUNGONE PADDING (CEPZ) LTD.		0	11,084	0	0		
		YOUNGONE SPORTS SHOES IND. LTD.		0	225,935	0	0		
		KARNAPHULI SPORTSWEAR IND. LTD.		0	589,099	0	0		

				배당금 수익	기타매출등	배당금 지급	기타매입	리스부채의 상황	리스부채에 대한 이 자비용, 특수관계자 거래
전체 특수관계자	특수관계자	종속기업	YOUNGONE SYNTHETIC FIBRE PRODUCTS	0	6,611	0	0		
			KOREAN EXPORT PROCESSING ZONE	0	8,841	0	0		
			YOUNGONE NAMDINH CO.,LTD.(YNL)	0	1,233,194	0	0		
			SUNGNAM TEXTILE MILLS LTD	0	2,666	0	0		
			KARNAPHULI SHOES INDUSTRIES LTD	0	1,573,254	0	0		
			YOUNGONE BACGIANG CO.,LTD(YBL)	0	189,156	0	0		
			YOUNGONE HUNGYEN CO.,LTD (YHL)	0	266,662	0	0		
			BROAD PEAK INTERNATIONAL LTD	0	1,176	0	0		
			FE SAMARKAND APPAREL LLC	0	14,763	0	0		
			KARNAPHULI POLYESTER PRODUCTS COMPANY LTD	0	24,344	0	0		
			BROADPEAK SOCIETY RANG CO, LTD(BSL)	0	451,130	0	0		
			YOUNGONE INTERNATIONAL ASIA PTE LTD	0	3,092	0	107,506		
			DAE-GU PRODUCT DEVELOPMENT CO.(BD)	0	3,398	0	0		
			KARNAPHULI PACKAGING IND LTD	0	2,617	0	0		
SHINHAN EMULSION CO(BD). LTD.	0	2,334	0	0					

				배당금 수익	기타매출등	배당금 지급	기타매입	리스부채의 상황	리스부채에 대한 이 자비용, 특수관계자 거래
			YOUNGONE GARME NT ACCESSORIES IN D. L	0	10,369	0	0		
			YOUNGONE(EL SAL VADOR)S.A.DE C.V.	0	26,889	0	0		
			EVER SUMMIT(H.K)I TD.	0	9,807	0	0		
			DONGNAMA TRADIN G CO.LTD	0	2,089	0	0		
			EVERTOP SPORTS WEAR PLC	0	8,969	0	0		
			SUNGNAM APPAREL S (BD) LIMITED	0	2,847	0	0		
			EVERTOP PRODUCT DEV. CO. (BD) LTD .	0	4,701	0	0		
			YOH CVC PTE. LTD.	0	1,095	0	0		
		관계기업	(주)골드윈코리아	0	9,820	0	0		
		기타	레이앤코	0	0	0	130,576		
			GOLDWIN Inc	2,109,513	0	0	0		
			기타 특수관계자	0	0	0	3,108		
전체 특수관계자 합계				132,322,208	19,335,112	18,922,452	1,149,692	157,200	42,622

전기

(단위 : 천원)

				배당금 수익	기타매출등	배당금 지급	기타매입	리스부채의 상황	리스부채에 대한 이 자비용, 특수관계자 거래
		유의적인 영향력을 행사하는 기업	(주)와이엠에스에이	0	0	18,446,415	0		
			(주)영원무역	34,251,070	5,568,551	0	1,372,848		
			(주)영원아웃도어	63,818,799	4,918,850	0	19,154		
			(주)스캇노스아시아	0	970	0	0		



				배당금 수익	기타매출등	배당금 지급	기타매입	리스부채의 상황	리스부채에 대한 이 자비용, 특수관계자 거래
			SCOTT JAPAN INC.	0	4,138	0	0		
			POMRE BLANC INTE RNATIONAL AG	0	146,415	0	0		
			QINGDAO YOUNGO NE SPORTSWEAR C O.,LTD						
			SAVAR DYEING & FIN ISHING IND. LTD.						
			TITAS SPORTSWEA R IND.LTD.						
			YOUNGONE (CEPZ) LIMITED						
			YOUNGONE HI-TEC H SPORTSWEAR IN D.LTD						
			YOUNGONE PADDIN G (CEPZ) LTD.						
			YOUNGONE SPORT S SHOES IND. LTD.						
			KARNAPHULI SPORT SWEAR IND. LTD.						
			YOUNGONE SYNTHE TIC FIBRE PRODUCT S						
			KOREAN EXPORT P ROCESSING ZONE						
			YOUNGONE NAMDIN H CO.,LTD.(YNL)						
			SUNGNAM TEXTILE MILLS LTD						
			KARNAPHULI SHOE S INDUSTRIES LTD						
		종속기업	YOUNGONE BACCIA NG CO.,LTD(YBL)						

				배당금 수익	기타매출등	배당금 지급	기타매입	리스부채의 상황	리스부채에 대한 이 자비용, 특수관계자 거래
전체 특수관계자	특수관계자		YOUNGONE HUNGY EN CO.,LTD (YHL)						
			BROAD PEAK INTER NATIONAL LTD						
			FE SAMARKAND AP PAREL LLC						
			KARNAPHULI POLYE STER PRODUCTS C OMPANY LTD						
			BROADPEAK SOC T RANG CO, LTD(BSL )						
			YOUNGONE INTERN ATIONAL ASIA PTE L TD	0	0	0	84,184		
			DAE-GU PRODUC T DEVELOPMENT C O.(BD)						
			KARNAPHULI PACKA GING IND LTD						
			SHINHAN EMULSION CO(BD). LTD.						
			YOUNGONE GARME NT ACCESSORIES IN D. L						
			YOUNGONE(EL SAL VADOR)S.A.DE C.V.						
			EVER SUMMIT(H.K)L TD.						
			DONGNAMA TRADIN G CO.LTD						
			EVERTOP SPORTS WEAR PLC						
			SUNGNAM APPAREL S (BD) LIMITED						

				배당금 수익	기타매출등	배당금 지급	기타매입	리스부채의 상황	리스부채에 대한 이 자비용, 특수관계자 거래
			EVERTOP PRODUCT DEV. CO. (BD) LTD						
			YOH CVC PTE. LTD.						
		관계기업	(주)골드윈코리아						
		기타	레이앤코	0	0	0	135,674		
			GOLDWIN Inc	1,434,786	0	0	0		
			기타 특수관계자						
전체 특수관계자 합계				99,504,655	10,638,924	18,446,415	1,611,860		

### 특수관계자거래의 채권· 채무 잔액에 대한 공시

특수관계자거래의 채권· 채무 잔액에 대한 공시

당기

(단위 : 천원)

					수취채권, 특수관계 자거래	채무액, 특수관계자 거래	특수관계자거래의 채 권 잔액에 대하여 설 정된 대손충당금	특수관계자 대여금 이자수익
			(주)영원무역		1,677,415			
			(주)영원아웃도어		6,959,190			
			(주)스캇노스아시아		1,084			
			SCOTT JAPAN INC.					
			POMRE BLANC INTE RNATIONAL AG		24,984			
			QINGDAO YOUNGO NE SPORTSWEAR C O.,LTD		209			
			SAVAR DYEING & FIN ISHING IND. LTD.		5,243			
			TITAS SPORTSWEA R IND.LTD.		395,180			
			YOUNGONE (CEPZ) LIMITED		470,551			

						수취채권, 특수관계 자거래	채무액, 특수관계자 거래	특수관계자거래의 채 권 잔액에 대하여 설 정된 대손충당금	특수관계자 대여금 이자수익
					YOUNGONE HI-TEC H SPORTSWEAR IN D.LTD	0			
					YOUNGONE PADDIN G (CEPZ) LTD.	2,317			
					YOUNGONE SPORT S SHOES IND. LTD.	122,552			
					KARNAPHULI SPORT SWEAR IND. LTD.	352,649			
					YOUNGONE SYNTHE TIC FIBRE PRODUCT S	1,892			
					KOREAN EXPORT P ROCESSING ZONE	4,211			
					YOUNGONE NAMDIN H CO..LTD.(YNL)	437,985			
					SUNGNAM TEXTILE MILLS LTD	919			
					KARNAPHULI SHOE S INDUSTRIES LTD	952,590			
					YOUNGONE BAGGIA NG CO.,LTD(YBL)	65,894			
					YOUNGONE HUNGY EN CO.,LTD (YHL)	94,777			
					BROAD PEAK INTER NATIONAL LTD	665			
					FE SAMARKAND AP PAREL LLC	11,757			
					KARNAPHULI POLYE STER PRODUCTS C OMPA	8,771			
					BROADPEAK SOC T RANG CO, LTD(BSL )	162,514			

						수취채권, 특수관계 자거래	채무액, 특수관계자 거래	특수관계자거래의 채 권 잔액에 대하여 설 정된 대손충당금	특수관계자 대여금 이자수익
					YOUNGONE INTERN ATIONAL ASIA PTE L TD	1,589			
					DAE-GU PRODUC T DEVELOPMENT C O.(BD)	1,563			
					KARNAPHULI PACKA GING IND LTD	1,247			
					SHINHAN EMULSION CO(BD). LTD.	1,202			
					YOUNGONE GARME NT ACCESSORIES IN D. L	1,971			
					YOUNGONE(EL SAL VADOR)S.A.DE C.V.	18,650			
					EVER SUMMIT(H.K)L TD.	5,170			
					DONGNAMA TRADIN G CO.LTD	1,220			
					EVERTOP SPORTS WEAR PLC	8,086			
					SUNGNAM APPAREL S (BD) LIMITED	1,311			
					EVERTOP PRODUCT DEV. CO. (BD) LTD .	2,165			
					YOH CVC PTE. LTD.	522			
				관계기업	(주)골드원코리아	10,802			
				기타	레이앤코	0			
				전체 특수관계자 합계		11,808,847			
					(주)영원무역	0			
					(주)영원아웃도어	0			
					(주)스캇노스아시아	0			
					SCOTT JAPAN INC.				

						수취채권, 특수관계 자거래	채무액, 특수관계자 거래	특수관계자거래의 채 권 잔액에 대하여 설 정된 대손충당금	특수관계자 대여금 이자수익
					POVRE BLANC INTE RNATIONAL AG	185,157			
					QINGDAO YOUNGO NE SPORTSWEAR C O.,LTD	0			
					SAVAR DYEING & FIN ISHING IND. LTD.	0			
					TITAS SPORTSWEA R IND.LTD.	0			
					YOUNGONE (CEPZ) LIMITED	0			
					YOUNGONE HI-TEC H SPORTSWEAR IN D.LTD	0			
					YOUNGONE PADDIN G (CEPZ) LTD.	0			
					YOUNGONE SPORT S SHOES IND. LTD.	0			
					KARNAPHULI SPORT SWEAR IND. LTD.	0			
					YOUNGONE SYNTHE TIC FIBRE PRODUCT S	0			
					KOREAN EXPORT P ROCESSING ZONE	0			
					YOUNGONE NAMDIN H CO.,LTD.(YNL)	0			
					SUNGNAM TEXTILE MILLS LTD	0			
					KARNAPHULI SHOE S INDUSTRIES LTD	0			
					YOUNGONE BAOGIA NG CO.,LTD(YBL)	0			
				중속기업	YOUNGONE HUNGY	0			

					수취채권, 특수관계 자거래	채무액, 특수관계자 거래	특수관계자거래의 채 권 잔액에 대하여 설 정된 대손충당금	특수관계자 대여금 이자수익
	미수수익	전체 특수관계자	특수관계자		EN CO.,LTD (YHL)			
					BROAD PEAK INTER NATIONAL LTD	0		
					FE SAMARKAND AP PAREL LLC	0		
					KARNAPHULI POLYE STER PRODUCTS C OMPA	0		
					BROADPEAK SOC T RANG CO, LTD(BSL )	0		
					YOUNGONE INTERN ATIONAL ASIA PTE L TD	0		
					DAE-GU PRODUDC T DEVELOPMENT C O.(BD)	0		
					KARNAPHULI PACKA GING IND LTD	0		
					SHINHAN EMULSION CO(BD). LTD.	0		
					YOUNGONE GARME NT ACCESSORIES IN D. L	0		
					YOUNGONE(EL SAL VADOR)S.A.DE C.V.	0		
					EVER SUMMIT(H.K)L TD.	0		
					DONGNAMA TRADIN G CO.LTD	0		
					EVERTOP SPORTS WEAR PLC	0		
					SUNGNAM APPAREL S (BD) LIMITED	0		

						수취채권, 특수관계 자거래	채무액, 특수관계자 거래	특수관계자거래의 채 권 잔액에 대하여 설 정된 대손충당금	특수관계자 대여금 이자수익
					EVERTOP PRODUCT DEV. CO. (BD) LTD	0			
					YOH CVC PTE. LTD.	0			
			관계기업		(주)골드원코리아	0			
			기타		레이앤코	0			
			전체 특수관계자 합계			185,157			
					(주)영원무역				
					(주)영원아웃도어				
					(주)스캇노스아시아				
					SCOTT JAPAN INC.				
					POMRE BLANC INTE RNATIONAL AG				
					QINGDAO YOUNGO NE SPORTSWEAR C O.,LTD				
					SAVAR DYEING & FIN ISHING IND. LTD.				
					TITAS SPORTSWEA R IND.LTD.				
					YOUNGONE (CEPZ) LIMITED				
					YOUNGONE HI-TEC H SPORTSWEAR IN D.LTD				
					YOUNGONE PADDIN G (CEPZ) LTD.				
					YOUNGONE SPORT S SHOES IND. LTD.				
					KARNAPHULI SPORT SWEAR IND. LTD.				
					YOUNGONE SYNTHE TIC FIBRE PRODUCT S				



						수취채권, 특수관계 자거래	채무액, 특수관계자 거래	특수관계자거래의 채 권 잔액에 대하여 설 정된 대손충당금	특수관계자 대여금 이자수익
					KOREAN EXPORT P ROCESSING ZONE				
					YOUNGONE NAMDIN H CO.,LTD.(YNL)				
					SUNGNAM TEXTILE MILLS LTD				
					KARNAPHULI SHOE S INDUSTRIES LTD				
					YOUNGONE BAGGIA NG CO.,LTD(YBL)				
					YOUNGONE HUNGY EN CO.,LTD (YHL)				
					BROAD PEAK INTER NATIONAL LTD				
					FE SAMARKAND AP PAREL LLC				
					KARNAPHULI POLYE STER PRODUCTS C OMPA				
					BROADPEAK SOC T RANG CO., LTD(BSL )				
					YOUNGONE INTERN ATIONAL ASIA PTE L TD				
					DAE-GU PRODUC T DEVELOPMENT C O.(BD)				
					KARNAPHULI PACKA GING IND LTD				
					SHINHAN EMULSION CO(BD). LTD.				
					YOUNGONE GARME NT ACCESSORIES IN D. L				

						수취채권, 특수관계 자거래	채무액, 특수관계자 거래	특수관계자거래의 채 권 잔액에 대하여 설 정된 대손충당금	특수관계자 대여금 이자수익
					YOUNGONE(EL SAL VADOR)S.A.DE C.V.				
					EVER SUMMIT(H.K)L TD.				
					DONGNAMA TRADIN G CO.LTD				
					EVERTOP SPORTS WEAR PLC				
					SUNGNAM APPAREL S (BD) LIMITED				
					EVERTOP PRODUCT DEV. CO. (BD) LTD				
					YOH CVC PTE. LTD.				
				관계기업	(주)골드원코리아				
				기타	레이앤크				
			전체 특수관계자 합계						
					(주)영원무역	0			
					(주)영원아웃도어	0			
					(주)스캇노스아시아	0			
					SCOTT JAPAN INC.				
					POVRE BLANC INTE RNATIONAL AG	1,946,604		5,567,910	236,619
					QINGDAO YOUNGO NE SPORTSWEAR C O.,LTD	0			
					SAVAR DYEING & FIN ISHING IND. LTD.	0			
					TITAS SPORTSWEA R IND.LTD.	0			
					YOUNGONE (CEPZ) LIMITED	0			
					YOUNGONE HI-TEC				

						수취채권, 특수관계 자거래	채무액, 특수관계자 거래	특수관계자거래의 채 권 잔액에 대하여 설 정된 대손충당금	특수관계자 대여금 이자수익
					H SPORTSWEAR IN D.LTD	0			
					YOUNGONE PADDIN G (CEPZ) LTD.	0			
					YOUNGONE SPORT S SHOES IND. LTD.	0			
					KARNAPHULI SPORT SWEAR IND. LTD.	0			
					YOUNGONE SYNTHE TIC FIBRE PRODUCT S	0			
					KOREAN EXPORT P ROCESSING ZONE	0			
					YOUNGONE NAMDIN H CO.,LTD.(YNL)	0			
					SUNGNAM TEXTILE MILLS LTD	0			
					KARNAPHULI SHOE S INDUSTRIES LTD	0			
					YOUNGONE BAGGIA NG CO.,LTD(YBL)	0			
					YOUNGONE HUNGY EN CO.,LTD (YHL)	0			
					BROAD PEAK INTER NATIONAL LTD	0			
					FE SAMARKAND AP PAREL LLC	0			
					KARNAPHULI POLYE STER PRODUCTS C OMPA	0			
					BROADPEAK SOC T RANG CO., LTD(BSL )	0			
					YOUNGONE INTERN				

						수취채권, 특수관계 자거래	채무액, 특수관계자 거래	특수관계자거래의 채 권 잔액에 대하여 설 정된 대손충당금	특수관계자 대여금 이자수익
					ATIONAL ASIA PTE L TD	0			
					DAE-GU PRODUC T DEVELOPMENT C O.(BD)	0			
					KARNAPHULI PACKA GING IND LTD	0			
					SHINHAN EMULSION CO(BD). LTD.	0			
					YOUNGONE GARME NT ACCESSORIES IN D. L	0			
					YOUNGONE(EL SAL VADOR)S.A.DE C.V.	0			
					EVER SUMMIT(H.K)L TD.	0			
					DONGNAMA TRADIN G CO.,LTD	0			
					EVERTOP SPORTS WEAR PLC	0			
					SUNGNAM APPAREL S (BD) LIMITED	0			
					EVERTOP PRODUCT DEV. CO. (BD) LTD .	0			
					YOH CVC PTE. LTD.	0			
				관계기업	(주)골드원코리아	0			
				기타	레이앤코	0			
				전체 특수관계자 합계		1,946,604		5,567,910	236,619
					(주)영원무역		79,320		
					(주)영원아웃도어		0		
					(주)스캇노스아시아		0		
					SCOTT JAPAN INC.				

						수취채권, 특수관계 자거래	채무액, 특수관계자 거래	특수관계자거래의 채 권 잔액에 대하여 설 정된 대손충당금	특수관계자 대여금 이자수익
자산과 부채		전체 특수관계자	특수관계자	중속기업	POVRE BLANC INTERNATIONAL AG		0		
					QINGDAO YOUNGONE SPORTSWEAR CO.,LTD		0		
					SAVAR DYEING & FINISHING IND. LTD.		0		
					TITAS SPORTSWEAR IND.LTD.		0		
					YOUNGONE (CEPZ) LIMITED		0		
					YOUNGONE HI-TECH SPORTSWEAR IND.LTD		0		
					YOUNGONE PADDING (CEPZ) LTD.		0		
					YOUNGONE SPORTS SHOES IND. LTD.		0		
					KARNAPHULI SPORTSWEAR IND. LTD.		0		
					YOUNGONE SYNTHETIC FIBRE PRODUCTS		0		
					KOREAN EXPORT PROCESSING ZONE		0		
					YOUNGONE NAMDINH CO.LTD.(YNL)		0		
					SUNGNAM TEXTILE MILLS LTD		0		
					KARNAPHULI SHOES INDUSTRIES LTD		0		
					YOUNGONE BAGGING CO.,LTD(YBL)		0		
YOUNGONE HUNGY		0							

					수취채권, 특수관계 자거래	채무액, 특수관계자 거래	특수관계자거래의 채 권 잔액에 대하여 설 정된 대손충당금	특수관계자 대여금 이자수익
	미지급비용				EN CO.,LTD (YHL)			
					BROAD PEAK INTER NATIONAL LTD	0		
					FE SAMARKAND AP PAREL LLC	0		
					KARNAPHULI POLYE STER PRODUCTS C OMPA	0		
					BROADPEAK SOC T RANG CO., LTD(BSL )	0		
					YOUNGONE INTERN ATIONAL ASIA PTE L TD	46,765		
					DAE-GU PRODUDC T DEVELOPMENT C O.(BD)	0		
					KARNAPHULI PACKA GING IND LTD	0		
					SHINHAN EMULSION CO(BD). LTD.	0		
					YOUNGONE GARME NT ACCESSORIES IN D. L	0		
					YOUNGONE(EL SAL VADOR)S.A.DE C.V.	0		
					EVER SUMMIT(H.K)L TD.	0		
					DONGNAMA TRADIN G CO.LTD	0		
					EVERTOP SPORTS WEAR PLC	0		
					SUNGNAM APPAREL S (BD) LIMITED	0		

						수취채권, 특수관계 자거래	채무액, 특수관계자 거래	특수관계자거래의 채 권 잔액에 대하여 설 정된 대손충당금	특수관계자 대여금 이자수익
					EVERTOP PRODUCT DEV. CO. (BD) LTD		0		
					YOH CVC PTE. LTD.		0		
			관계기업		(주)골드원코리아		0		
			기타		레이앤코		0		
			전체 특수관계자 합계				126,085		
					(주)영원무역		1,610,400		
					(주)영원아웃도어		220,000		
					(주)스캇노스아시아		0		
					SCOTT JAPAN INC.				
					POMRE BLANC INTE RNATIONAL AG		0		
					QINGDAO YOUNGO NE SPORTSWEAR C O.,LTD		0		
					SAVAR DYEING & FIN ISHING IND. LTD.		0		
					TITAS SPORTSWEA R IND.LTD.		0		
					YOUNGONE (CEPZ) LIMITED		0		
					YOUNGONE HI-TEC H SPORTSWEAR IN D.LTD		0		
					YOUNGONE PADDIN G (CEPZ) LTD.		0		
					YOUNGONE SPORT S SHOES IND. LTD.		0		
					KARNAPHULI SPORT SWEAR IND. LTD.		0		
					YOUNGONE SYNTHE TIC FIBRE PRODUCT S		0		

						수취채권, 특수관계 자거래	채무액, 특수관계자 거래	특수관계자거래의 채 권 잔액에 대하여 설 정된 대손충당금	특수관계자 대여금 이자수익
	임대보증금	전체 특수관계자	특수관계자	종속기업	KOREAN EXPORT P ROCESSING ZONE		0		
					YOUNGONE NAMDIN H CO.,LTD.(YNL)		0		
					SUNGNAM TEXTILE MILLS LTD		0		
					KARNAPHULI SHOE S INDUSTRIES LTD		0		
					YOUNGONE BAGGIA NG CO.,LTD(YBL)		0		
					YOUNGONE HUNGY EN CO.,LTD (YHL)		0		
					BROAD PEAK INTER NATIONAL LTD		0		
					FE SAMARKAND AP PAREL LLC		0		
					KARNAPHULI POLYE STER PRODUCTS C OMPA		0		
					BROADPEAK SOC T RANG CO., LTD(BSL )		0		
					YOUNGONE INTERN ATIONAL ASIA PTE L TD		0		
					DAE-GU PRODUC T DEVELOPMENT C O.(BD)		0		
					KARNAPHULI PACKA GING IND LTD		0		
					SHINHAN EMULSION CO(BD). LTD.		0		
	YOUNGONE GARME NT ACCESSORIES IN D. L		0						



						수취채권, 특수관계 자거래	채무액, 특수관계자 거래	특수관계자거래의 채 권 잔액에 대하여 설 정된 대손충당금	특수관계자 대여금 이자수익
					YOUNGONE(EL SAL VADOR)S.A.DE C.V.		0		
					EVER SUMMIT(H.K)L TD.		0		
					DONGNAMA TRADIN G CO.LTD		0		
					EVERTOP SPORTS WEAR PLC		0		
					SUNGNAM APPAREL S (BD) LIMITED		0		
					EVERTOP PRODUCT DEV. CO. (BD) LTD		0		
					YOH CVC PTE. LTD.		0		
				관계기업	(주)골드원코리아		0		
				기타	레이앤크		458,500		
				전체 특수관계자 합계			2,288,900		
					(주)영원무역	730,000			
					(주)영원아웃도어	0			
					(주)스캇노스아시아	0			
					SCOTT JAPAN INC.				
					POVRE BLANC INTE RNATIONAL AG	0			
					QINGDAO YOUNGO NE SPORTSWEAR C O.,LTD	0			
					SAVAR DYEING & FIN ISHING IND. LTD.	0			
					TITAS SPORTSWEA R IND.LTD.	0			
					YOUNGONE (CEPZ) LIMITED	0			
					YOUNGONE HI-TEC				

						수취채권, 특수관계 자거래	채무액, 특수관계자 거래	특수관계자거래의 채 권 잔액에 대하여 설 정된 대손충당금	특수관계자 대어금 이자수익
					H SPORTSWEAR IN D.LTD	0			
					YOUNGONE PADDIN G (CEPZ) LTD.	0			
					YOUNGONE SPORT S SHOES IND. LTD.	0			
					KARNAPHULI SPORT SWEAR IND. LTD.	0			
					YOUNGONE SYNTHE TIC FIBRE PRODUCT S	0			
					KOREAN EXPORT P ROCESSING ZONE	0			
					YOUNGONE NAMDIN H CO.,LTD.(YNL)	0			
					SUNGNAM TEXTILE MILLS LTD	0			
					KARNAPHULI SHOE S INDUSTRIES LTD	0			
					YOUNGONE BAGGIA NG CO.,LTD(YBL)	0			
					YOUNGONE HUNGY EN CO.,LTD (YHL)	0			
					BROAD PEAK INTER NATIONAL LTD	0			
					FE SAMARKAND AP PAREL LLC	0			
					KARNAPHULI POLYE STER PRODUCTS C OMPA	0			
					BROADPEAK SOC T RANG CO., LTD(BSL )	0			
					YOUNGONE INTERN				

						수취채권, 특수관계 자거래	채무액, 특수관계자 거래	특수관계자거래의 채 권 잔액에 대하여 설 정된 대손충당금	특수관계자 대여금 이자수익
					ATIONAL ASIA PTE L TD	0			
					DAE-GU PRODUC T DEVELOPMENT C O.(BD)	0			
					KARNAPHULI PACKA GING IND LTD	0			
					SHINHAN EMULSION CO(BD). LTD.	0			
					YOUNGONE GARME NT ACCESSORIES IN D. L	0			
					YOUNGONE(EL SAL VADOR)S.A.DE C.V.	0			
					EVER SUMMIT(H.K)L TD.	0			
					DONGNAM TRADIN G CO.,LTD	0			
					EVERTOP SPORTS WEAR PLC	0			
					SUNGNAM APPAREL S (BD) LIMITED	0			
					EVERTOP PRODUCT DEV. CO. (BD) LTD .	0			
					YOH CVC PTE. LTD.	0			
				관계기업	(주)골드원코리아	0			
				기타	레이앤코	0			
				전체 특수관계자 합계		730,000			
					(주)영원무역		655,000		
					(주)영원아웃도어		0		
					(주)스캇노스아시아		0		
					SCOTT JAPAN INC.				

						수취채권, 특수관계 자거래	채무액, 특수관계자 거래	특수관계자거래의 채 권 잔액에 대하여 설 정된 대손충당금	특수관계자 대여금 이자수익
					POMRE BLANC INTE RNATIONAL AG		0		
					QINGDAO YOUNGO NE SPORTSWEAR C O.,LTD		0		
					SAVAR DYEING & FIN ISHING IND. LTD.		0		
					TITAS SPORTSWEA R IND.LTD.		0		
					YOUNGONE (CEPZ) LIMITED		0		
					YOUNGONE HI-TEC H SPORTSWEAR IN D.LTD		0		
					YOUNGONE PADDIN G (CEPZ) LTD.		0		
					YOUNGONE SPORT S SHOES IND. LTD.		0		
					KARNAPHULI SPORT SWEAR IND. LTD.		0		
					YOUNGONE SYNTHE TIC FIBRE PRODUCT S		0		
					KOREAN EXPORT P ROCESSING ZONE		0		
					YOUNGONE NAMDIN H CO.,LTD.(YNL)		0		
					SUNGNAM TEXTILE MILLS LTD		0		
					KARNAPHULI SHOE S INDUSTRIES LTD		0		
					YOUNGONE BAOGIA NG CO.,LTD(YBL)		0		
					YOUNGONE HUNGY		0		
		전체 특수관계자	특수관계자	중속기업					

					수취채권, 특수관계 자거래	채무액, 특수관계자 거래	특수관계자거래의 채 권 잔액에 대하여 설 정된 대손충당금	특수관계자 대여금 이자수익
	리스 부채				EN CO.,LTD (YHL)			
					BROAD PEAK INTER NATIONAL LTD	0		
					FE SAMARKAND AP PAREL LLC	0		
					KARNAPHULI POLYE STER PRODUCTS C OMPA	0		
					BROADPEAK SOC T RANG CO., LTD(BSL )	0		
					YOUNGONE INTERN ATIONAL ASIA PTE L TD	0		
					DAE-GU PRODUC T DEVELOPMENT C O.(BD)	0		
					KARNAPHULI PACKA GING IND LTD	0		
					SHINHAN EMULSION CO(BD). LTD.	0		
					YOUNGONE GARME NT ACCESSORIES IN D. L	0		
					YOUNGONE(EL SAL VADOR)S.A.DE C.V.	0		
					EVER SUMMIT(H.K)L TD.	0		
					DONGNAMA TRADIN G CO.LTD	0		
					EVERTOP SPORTS WEAR PLC	0		
					SUNGNAM APPAREL S (BD) LIMITED	0		

					수취채권, 특수관계 자거래	채무액, 특수관계자 거래	특수관계자거래의 채 권 잔액에 대하여 설 정된 대손충당금	특수관계자 대어금 이자수익
				EVERTOP PRODUCT DEV. CO. (BD) LTD		0		
				YOH CVC PTE. LTD.		0		
			관계기업	(주)골드원코리아		0		
			기타	레이앤코		0		
			전체 특수관계자 합계			655,000		
				(주)영원무역	774,028			
				(주)영원아웃도어	0			
				(주)스캇노스아시아	0			
				SCOTT JAPAN INC.				
				POMRE BLANC INTE RNATIONAL AG	0			
				QINGDAO YOUNGO NE SPORTSWEAR C O.,LTD	0			
				SAVAR DYEING & FIN ISHING IND. LTD.	0			
				TITAS SPORTSWEA R IND.LTD.	0			
				YOUNGONE (CEPZ) LIMITED	0			
				YOUNGONE HI-TEC H SPORTSWEAR IN D.LTD	0			
				YOUNGONE PADDIN G (CEPZ) LTD.	0			
				YOUNGONE SPORT S SHOES IND. LTD.	0			
				KARNAPHULI SPORT SWEAR IND. LTD.	0			
				YOUNGONE SYNTHE TIC FIBRE PRODUCT S	0			

						수취채권, 특수관계 자거래	채무액, 특수관계자 거래	특수관계자거래의 채 권 잔액에 대하여 설 정된 대손충당금	특수관계자 대여금 이자수익
	사용권자산	전체 특수관계자	특수관계자	종속기업	KOREAN EXPORT P ROCESSING ZONE	0			
					YOUNGONE NAMDIN H CO.,LTD.(YNL)	0			
					SUNGNAM TEXTILE MILLS LTD	0			
					KARNAPHULI SHOE S INDUSTRIES LTD	0			
					YOUNGONE BAGGIA NG CO.,LTD(YBL)	0			
					YOUNGONE HUNGY EN CO.,LTD (YHL)	0			
					BROAD PEAK INTER NATIONAL LTD	0			
					FE SAMARKAND AP PAREL LLC	0			
					KARNAPHULI POLYE STER PRODUCTS C OMPA	0			
					BROADPEAK SOC T RANG CO., LTD(BSL )	0			
					YOUNGONE INTERN ATIONAL ASIA PTE L TD	0			
					DAE-GU PRODUDC T DEVELOPMENT C O.(BD)	0			
					KARNAPHULI PACKA GING IND LTD	0			
					SHINHAN EMULSION CO(BD). LTD.	0			
	YOUNGONE GARME NT ACCESSORIES IN D. L	0							

						수취채권, 특수관계 자거래	채무액, 특수관계자 거래	특수관계자거래의 채 권 잔액에 대하여 설 정된 대손충당금	특수관계자 대여금 이자수익
					YOUNGONE(EL SAL VADOR)S.A.DE C.V.	0			
					EVER SUMMIT(H.K)L TD.	0			
					DONGNAMA TRADIN G CO.LTD	0			
					EVERTOP SPORTS WEAR PLC	0			
					SUNGNAM APPAREL S (BD) LIMITED	0			
					EVERTOP PRODUCT DEV. CO. (BD) LTD	0			
					YOH CVC PTE. LTD.	0			
				관계기업	(주)골드원코리아	0			
				기타	레이앤크	0			
				전체 특수관계자 합계		774,028			
자산과 부채 합계						15,444,636	3,069,985	5,567,910	236,619

전기

(단위 : 천원)

						수취채권, 특수관계 자거래	채무액, 특수관계자 거래	특수관계자거래의 채 권 잔액에 대하여 설 정된 대손충당금	특수관계자 대여금 이자수익
					(주)영원무역	682,895			
					(주)영원아웃도어	5,152,351			
					(주)스캇노스아시아	0			
					SCOTT JAPAN INC.	0			
					POIVRE BLANC INTE RNATIONAL AG	0			
					QINGDAO YOUNGO NE SPORTSWEAR C O.,LTD				



						수취채권, 특수관계 자거래	채무액, 특수관계자 거래	특수관계자거래의 채 권 잔액에 대하여 설 정된 대손충당금	특수관계자 대어금 이자수익
					SAVAR DYEING & FIN ISHING IND. LTD.				
					TITAS SPORTSWEA R IND.LTD.				
					YOUNGONE (CEPZ) LIMITED				
					YOUNGONE HI-TEC H SPORTSWEAR IN D.LTD				
					YOUNGONE PADDIN G (CEPZ) LTD.				
					YOUNGONE SPORT S SHOES IND. LTD.				
					KARNAPHULI SPORT SWEAR IND. LTD.				
					YOUNGONE SYNTHE TIC FIBRE PRODUCT S				
					KOREAN EXPORT P ROCESSING ZONE				
					YOUNGONE NAMDIN H CO.LTD.(YNL)				
					SUNGNAM TEXTILE MILLS LTD				
					KARNAPHULI SHOE S INDUSTRIES LTD				
					YOUNGONE BACGIA NG CO.,LTD(YBL)				
					YOUNGONE HUNGY EN CO.,LTD (YHL)				
					BROAD PEAK INTER NATIONAL LTD				
					FE SAMARKAND AP PAREL LLC				

미수금

전체 특수관계자

특수관계자

종속기업

						수취채권, 특수관계 자거래	채무액, 특수관계자 거래	특수관계자거래의 채 권 잔액에 대하여 설 정된 대손충당금	특수관계자 대어금 이자수익
					KARNAPHULI POLYE STER PRODUCTS C OMPA				
					BROADPEAK SOC T RANG CO, LTD(BSL )				
					YOUNGONE INTERN ATIONAL ASIA PTE L TD	0			
					DAE-GU PRODUC T DEVELOPMENT C O.(BD)				
					KARNAPHULI PACKA GING IND LTD				
					SHINHAN EMULSION CO(BD). LTD.				
					YOUNGONE GARME NT ACCESSORIES IN D. L				
					YOUNGONE(EL SAL VADOR)S.A.DE C.V.				
					EVER SUMMIT(H.K)L TD.				
					DONGNAMA TRADIN G CO.LTD				
					EVERTOP SPORTS WEAR PLC				
					SUNGNAM APPAREL S (BD) LIMITED				
					EVERTOP PRODUCT DEV. CO. (BD) LTD .				
					YOH CVC PTE. LTD.				
				관계기업	(주)골드원코리아				

						수취채권, 특수관계 자거래	채무액, 특수관계자 거래	특수관계자거래의 채 권 잔액에 대하여 설 정된 대손충당금	특수관계자 대어금 이자수익
			기타	레이앤크		0			
		전체 특수관계자 합계				5,835,246			
				(주)영원무역		0			
				(주)영원아웃도어		0			
				(주)스캇노스아시아		0			
				SCOTT JAPAN INC.		0			
				POVRE BLANC INTE RNATIONAL AG		26,595			
				QINGDAO YOUNGO NE SPORTSWEAR C O.,LTD					
				SAVAR DYEING & FIN ISHING IND. LTD.					
				TITAS SPORTSWEA R IND.LTD.					
				YOUNGONE (CEPZ) LIMITED					
				YOUNGONE HI-TEC H SPORTSWEAR IN D.LTD					
				YOUNGONE PADDIN G (CEPZ) LTD.					
				YOUNGONE SPORT S SHOES IND. LTD.					
				KARNAPHULI SPORT SWEAR IND. LTD.					
				YOUNGONE SYNTHE TIC FIBRE PRODUCT S					
				KOREAN EXPORT P ROCESSING ZONE					
				YOUNGONE NAMDIN H CO.,LTD.(YNL)					
				SUNGNAM TEXTILE					

						수취채권, 특수관계 자거래	채무액, 특수관계자 거래	특수관계자거래의 채 권 잔액에 대하여 설 정된 대손충당금	특수관계자 대여금 이자수익
					MILLS LTD				
					KARNAPHULI SHOE S INDUSTRIES LTD				
					YOUNGONE BAGGIA NG CO.,LTD(YBL)				
					YOUNGONE HUNGY EN CO.,LTD (YHL)				
					BROAD PEAK INTER NATIONAL LTD				
					FE SAMARKAND AP PAREL LLC				
					KARNAPHULI POLYE STER PRODUCTS C OMPA				
					BROADPEAK SOC T RANG CO. LTD(BSL )				
					YOUNGONE INTERN ATIONAL ASIA PTE L TD	0			
					DAE-GU PRODUC T DEVELOPMENT C O.(BD)				
					KARNAPHULI PACKA GING IND LTD				
					SHINHAN EMULSION CO(BD). LTD.				
					YOUNGONE GARME NT ACCESSORIES IN D. L				
					YOUNGONE(EL SAL VADOR)S.A.DE C.V.				
					EVER SUMMIT(H,K)L TD.				

						수취채권, 특수관계 자거래	채무액, 특수관계자 거래	특수관계자거래의 채 권 잔액에 대하여 설 정된 대손충당금	특수관계자 대여금 이자수익
					DONGNAM TRADING CO.LTD				
					EVERTOP SPORTS WEAR PLC				
					SUNGNAM APPARELS (BD) LIMITED				
					EVERTOP PRODUCT DEV. CO. (BD) LTD				
					YOH CVC PTE. LTD.				
				관계기업	(주)골드원코리아				
				기타	레이앤코	0			
				전체 특수관계자 합계		26,595			
					(주)영원무역	0			
					(주)영원아웃도어	0			
					(주)스캇노스아시아	0			
					SCOTT JAPAN INC.	0			
					POIMRE BLANC INTERNATIONAL AG	906,108			
					QINGDAO YOUNGONE SPORTSWEAR CO.,LTD				
					SAVAR DYEING & FINISHING IND. LTD.				
					TITAS SPORTSWEAR IND.LTD.				
					YOUNGONE (CEPZ) LIMITED				
					YOUNGONE HI-TECH SPORTSWEAR IND.LTD				
					YOUNGONE PADDING (CEPZ) LTD.				

						수취채권, 특수관계 자거래	채무액, 특수관계자 거래	특수관계자거래의 채 권 잔액에 대하여 설 정된 대손충당금	특수관계자 대여금 이자수익
					YOUNGONE SPORT S SHOES IND. LTD.				
					KARNAPHULI SPORT SWEAR IND. LTD.				
					YOUNGONE SYNTHE TIC FIBRE PRODUCT S				
					KOREAN EXPORT P ROCESSING ZONE				
					YOUNGONE NAMDIN H CO.,LTD.(YNL)				
					SUNGNAM TEXTILE MILLS LTD				
					KARNAPHULI SHOE S INDUSTRIES LTD				
					YOUNGONE BAGGIA NG CO.,LTD(YBL)				
					YOUNGONE HUNGY EN CO.,LTD (YHL)				
					BROAD PEAK INTER NATIONAL LTD				
					FE SAMARKAND AP PAREL LLC				
					KARNAPHULI POLYE STER PRODUCTS C OMPA				
					BROADPEAK SOC T RANG CO, LTD(BSL )				
					YOUNGONE INTERN ATIONAL ASIA PTE L TD		0		
					DAE-GU PRODUC T DEVELOPMENT C O.(BD)				

						수취채권, 특수관계 자거래	채무액, 특수관계자 거래	특수관계자거래의 채 권 잔액에 대하여 설 정된 대손충당금	특수관계자 대여금 이자수익
					KARNAPHULI PACKA GING IND LTD				
					SHINHAN EMULSION CO(BD). LTD.				
					YOUNGONE GARME NT ACCESSORIES IN D. L				
					YOUNGONE(EL SAL VADOR)S.A.DE C.V.				
					EVER SUMMIT(H.K)L TD.				
					DONGNAMA TRADIN G CO.LTD				
					EVERTOP SPORTS WEAR PLC				
					SUNGNAM APPAREL S (BD) LIMITED				
					EVERTOP PRODUCT DEV. CO. (BD) LTD .				
					YOH CVC PTE. LTD.				
				관계기업	(주)골드원코리아				
				기타	레이앤코	0			
				전체 특수관계자 합계		906,108			
					(주)영원무역	0			
					(주)영원아웃도어	0			
					(주)스캇노스아시아	0			
					SCOTT JAPAN INC.	0			
					POIVRE BLANC INTE RNATIONAL AG	852,759			
					QINGDAO YOUNGO NE SPORTSWEAR C O.,LTD				

						수취채권, 특수관계 자거래	채무액, 특수관계자 거래	특수관계자거래의 채 권 잔액에 대하여 설 정된 대손충당금	특수관계자 대여금 이자수익
					SAVAR DYEING & FIN ISHING IND. LTD.				
					TITAS SPORTSWEA R IND.LTD.				
					YOUNGONE (CEPZ) LIMITED				
					YOUNGONE HI-TEC H SPORTSWEAR IN D.LTD				
					YOUNGONE PADDIN G (CEPZ) LTD.				
					YOUNGONE SPORT S SHOES IND. LTD.				
					KARNAPHULI SPORT SWEAR IND. LTD.				
					YOUNGONE SYNTHE TIC FIBRE PRODUCT S				
					KOREAN EXPORT P ROCESSING ZONE				
					YOUNGONE NAMDIN H CO.LTD.(YNL)				
					SUNGNAM TEXTILE MILLS LTD				
					KARNAPHULI SHOE S INDUSTRIES LTD				
					YOUNGONE BACGIA NG CO.,LTD(YBL)				
					YOUNGONE HUNGY EN CO.,LTD (YHL)				
					BROAD PEAK INTER NATIONAL LTD				
					FE SAMARKAND AP PAREL LLC				
	장기대여금	전체 특수관계자	특수관계자	종속기업					



					수취채권, 특수관계 자거래	채무액, 특수관계자 거래	특수관계자거래의 채 권 잔액에 대하여 설 정된 대손충당금	특수관계자 대어금 이자수익
					KARNAPHULI POLYE STER PRODUCTS C OMPA			
					BROADPEAK SOC T RANG CO, LTD(BSL )			
					YOUNGONE INTERN ATIONAL ASIA PTE L TD	0		
					DAE-GU PRODUC T DEVELOPMENT C O.(BD)			
					KARNAPHULI PACKA GING IND LTD			
					SHINHAN EMULSION CO(BD). LTD.			
					YOUNGONE GARME NT ACCESSORIES IN D. L			
					YOUNGONE(EL SAL VADOR)S.A.DE C.V.			
					EVER SUMMIT(H.K)L TD.			
					DONGNAMA TRADIN G CO.LTD			
					EVERTOP SPORTS WEAR PLC			
					SUNGNAM APPAREL S (BD) LIMITED			
					EVERTOP PRODUCT DEV. CO. (BD) LTD .			
					YOH CVC PTE. LTD.			
				관계기업	(주)골드원코리아			

						수취채권, 특수관계 자거래	채무액, 특수관계자 거래	특수관계자거래의 채 권 잔액에 대하여 설 정된 대손충당금	특수관계자 대여금 이자수익
				기타	레이앤크	0			
		전체 특수관계자 합계				852,759			
					(주)영원무역		169,031		
					(주)영원아웃도어		7,685		
					(주)스캇노스아시아		0		
					SCOTT JAPAN INC.		0		
					POVRE BLANC INTE RNATIONAL AG		0		
					QINGDAO YOUNGO NE SPORTSWEAR C O.,LTD				
					SAVAR DYEING & FIN ISHING IND. LTD.				
					TITAS SPORTSWEA R IND.LTD.				
					YOUNGONE (CEPZ) LIMITED				
					YOUNGONE HI-TEC H SPORTSWEAR IN D.LTD				
					YOUNGONE PADDIN G (CEPZ) LTD.				
					YOUNGONE SPORT S SHOES IND. LTD.				
					KARNAPHULI SPORT SWEAR IND. LTD.				
					YOUNGONE SYNTHE TIC FIBRE PRODUCT S				
					KOREAN EXPORT P ROCESSING ZONE				
					YOUNGONE NAMDIN H CO.,LTD.(YNL)				
					SUNGNAM TEXTILE				

						수취채권, 특수관계 자거래	채무액, 특수관계자 거래	특수관계자거래의 채 권 잔액에 대하여 설 정된 대손충당금	특수관계자 대여금 이자수익
자산과 부채	미지급비용	전체 특수관계자	특수관계자	종속기업	MILLS LTD				
					KARNAPHULI SHOES INDUSTRIES LTD				
					YOUNGONE BAGGING CO.,LTD(YBL)				
					YOUNGONE HUNGEN CO.,LTD (YHL)				
					BROAD PEAK INTERNATIONAL LTD				
					FE SAMARKAND APPAREL LLC				
					KARNAPHULI POLYESTER PRODUCTS COMPANY				
					BROADPEAK SOCIETY RANG CO. LTD(BSL)				
					YOUNGONE INTERNATIONAL ASIA PTE LTD		84,184		
					DAE-GU PRODUCT DEVELOPMENT CO.(BD)				
					KARNAPHULI PACKAGING IND LTD				
					SHINHAN EMULSION CO(BD). LTD.				
					YOUNGONE GARMENT ACCESSORIES IND. L				
					YOUNGONE(EL SALVADOR)S.A.DE C.V.				
EVER SUMMIT(H.K)LTD.									

						수취채권, 특수관계 자거래	채무액, 특수관계자 거래	특수관계자거래의 채 권 잔액에 대하여 설 정된 대손충당금	특수관계자 대여금 이자수익
					DONGNAM TRADING CO.LTD				
					EVERTOP SPORTS WEAR PLC				
					SUNGNAM APPARELS (BD) LIMITED				
					EVERTOP PRODUCT DEV. CO. (BD) LTD				
					YOH CVC PTE. LTD.				
			관계기업		(주)골드원코리아				
			기타		레이앤코		38,174		
			전체 특수관계자 합계				299,074		
					(주)영원무역		1,610,400		
					(주)영원아웃도어		171,000		
					(주)스캇노스아시아		0		
					SCOTT JAPAN INC.		0		
					POIRE BLANC INTERNATIONAL AG		0		
					QINGDAO YOUNGONE SPORTSWEAR CO.,LTD				
					SAVAR DYEING & FINISHING IND. LTD.				
					TITAS SPORTSWEAR IND.LTD.				
					YOUNGONE (CEPZ) LIMITED				
					YOUNGONE HI-TECH SPORTSWEAR IND.LTD				
					YOUNGONE PADDING (CEPZ) LTD.				

						수취채권, 특수관계 자거래	채무액, 특수관계자 거래	특수관계자거래의 채 권 잔액에 대하여 설 정된 대손충당금	특수관계자 대여금 이자수익
					YOUNGONE SPORT S SHOES IND. LTD.				
					KARNAPHULI SPORT SWEAR IND. LTD.				
					YOUNGONE SYNTHE TIC FIBRE PRODUCT S				
					KOREAN EXPORT P ROCESSING ZONE				
					YOUNGONE NAMDIN H CO.,LTD.(YNL)				
					SUNGNAM TEXTILE MILLS LTD				
					KARNAPHULI SHOE S INDUSTRIES LTD				
					YOUNGONE BAGGIA NG CO.,LTD(YBL)				
					YOUNGONE HUNGY EN CO.,LTD (YHL)				
					BROAD PEAK INTER NATIONAL LTD				
					FE SAMARKAND AP PAREL LLC				
					KARNAPHULI POLYE STER PRODUCTS C OMPA				
					BROADPEAK SOC T RANG CO, LTD(BSL )				
					YOUNGONE INTERN ATIONAL ASIA PTE L TD		0		
					DAE-GU PRODUC T DEVELOPMENT C O.(BD)				

						수취채권, 특수관계 자거래	채무액, 특수관계자 거래	특수관계자거래의 채 권 잔액에 대하여 설 정된 대손충당금	특수관계자 대여금 이자수익
					KARNAPHULI PACKA GING IND LTD				
					SHINHAN EMULSION CO(BD). LTD.				
					YOUNGONE GARME NT ACCESSORIES IN D. L				
					YOUNGONE(EL SAL VADOR)S.A.DE C.V.				
					EVER SUMMIT(H.K)L TD.				
					DONGNAMA TRADIN G CO.LTD				
					EVERTOP SPORTS WEAR PLC				
					SUNGNAM APPAREL S (BD) LIMITED				
					EVERTOP PRODUCT DEV. CO. (BD) LTD .				
					YOH CVC PTE. LTD.				
				관계기업	(주)골드원코리아				
				기타	레이앤코		436,500		
				전체 특수관계자 합계			2,217,900		
					(주)영원무역	788,600			
					(주)영원아웃도어	0			
					(주)스캇노스아시아	0			
					SCOTT JAPAN INC.	0			
					POIVRE BLANC INTE RNATIONAL AG	0			
					QINGDAO YOUNGO NE SPORTSWEAR C O.,LTD				

						수취채권, 특수관계 자거래	채무액, 특수관계자 거래	특수관계자거래의 채 권 잔액에 대하여 설 정된 대손충당금	특수관계자 대여금 이자수익
					SAVAR DYEING & FIN ISHING IND. LTD.				
					TITAS SPORTSWEA R IND.LTD.				
					YOUNGONE (CEPZ) LIMITED				
					YOUNGONE HI-TEC H SPORTSWEAR IN D.LTD				
					YOUNGONE PADDIN G (CEPZ) LTD.				
					YOUNGONE SPORT S SHOES IND. LTD.				
					KARNAPHULI SPORT SWEAR IND. LTD.				
					YOUNGONE SYNTHE TIC FIBRE PRODUCT S				
					KOREAN EXPORT P ROCESSING ZONE				
					YOUNGONE NAMDIN H CO.LTD.(YNL)				
					SUNGNAM TEXTILE MILLS LTD				
					KARNAPHULI SHOE S INDUSTRIES LTD				
					YOUNGONE BAGGIA NG CO.,LTD(YBL)				
					YOUNGONE HUNGY EN CO.,LTD (YHL)				
					BROAD PEAK INTER NATIONAL LTD				
					FE SAMARKAND AP PAREL LLC				
	임차보증금	전체 특수관계자	특수관계자	종속기업					

						수취채권, 특수관계 자거래	채무액, 특수관계자 거래	특수관계자거래의 채 권 잔액에 대하여 설 정된 대손충당금	특수관계자 대어금 이자수익
					KARNAPHULI POLYE STER PRODUCTS C OMPA				
					BROADPEAK SOC T RANG CO, LTD(BSL )				
					YOUNGONE INTERN ATIONAL ASIA PTE L TD	0			
					DAE-GU PRODUC T DEVELOPMENT C O.(BD)				
					KARNAPHULI PACKA GING IND LTD				
					SHINHAN EMULSION CO(BD). LTD.				
					YOUNGONE GARME NT ACCESSORIES IN D. L				
					YOUNGONE(EL SAL VADOR)S.A.DE C.V.				
					EVER SUMMIT(H.K)L TD.				
					DONGNAMA TRADIN G CO.LTD				
					EVERTOP SPORTS WEAR PLC				
					SUNGNAM APPAREL S (BD) LIMITED				
					EVERTOP PRODUCT DEV. CO. (BD) LTD .				
					YOH CVC PTE. LTD.				
				관계기업	(주)골드원코리아				



						수취채권, 특수관계 자거래	채무액, 특수관계자 거래	특수관계자거래의 채 권 잔액에 대하여 설 정된 대손충당금	특수관계자 대어금 이자수익
			기타	레이앤크		0			
		전체 특수관계자 합계				788,600			
					(주)영원무역		812,200		
					(주)영원아웃도어		0		
					(주)스캇노스아시아		0		
					SCOTT JAPAN INC.		0		
					POVRE BLANC INTE RNATIONAL AG		0		
					QINGDAO YOUNGO NE SPORTSWEAR C O.,LTD				
					SAVAR DYEING & FIN ISHING IND. LTD.				
					TITAS SPORTSWEA R IND.LTD.				
					YOUNGONE (CEPZ) LIMITED				
					YOUNGONE HI-TEC H SPORTSWEAR IN D.LTD				
					YOUNGONE PADDIN G (CEPZ) LTD.				
					YOUNGONE SPORT S SHOES IND. LTD.				
					KARNAPHULI SPORT SWEAR IND. LTD.				
					YOUNGONE SYNTHE TIC FIBRE PRODUCT S				
					KOREAN EXPORT P ROCESSING ZONE				
					YOUNGONE NAMDIN H CO.,LTD.(YNL)				
					SUNGNAM TEXTILE				

						수취채권, 특수관계 자거래	채무액, 특수관계자 거래	특수관계자거래의 채 권 잔액에 대하여 설 정된 대손충당금	특수관계자 대여금 이자수익
	리스 부채	전체 특수관계자	특수관계자	종속기업	MILLS LTD				
					KARNAPHULI SHOES INDUSTRIES LTD				
					YOUNGONE BAGGIA NG CO.,LTD(YBL)				
					YOUNGONE HUNGY EN CO.,LTD (YHL)				
					BROAD PEAK INTER NATIONAL LTD				
					FE SAMARKAND AP PAREL LLC				
					KARNAPHULI POLYE STER PRODUCTS C OMPA				
					BROADPEAK SOC T RANG CO. LTD(BSL )				
					YOUNGONE INTERN ATIONAL ASIA PTE L TD		0		
					DAE-GU PRODUC T DEVELOPMENT C O.(BD)				
					KARNAPHULI PACKA GING IND LTD				
					SHINHAN EMULSION CO(BD). LTD.				
					YOUNGONE GARME NT ACCESSORIES IN D. L				
					YOUNGONE(EL SAL VADOR)S.A.DE C.V.				
					EVER SUMMIT(H,K) LTD.				

						수취채권, 특수관계 자거래	채무액, 특수관계자 거래	특수관계자거래의 채 권 잔액에 대하여 설 정된 대손충당금	특수관계자 대어금 이자수익
					DONGNAM TRADING CO.LTD				
					EVERTOP SPORTS WEAR PLC				
					SUNGNAM APPARELS (BD) LIMITED				
					EVERTOP PRODUCT DEV. CO. (BD) LTD				
					YOH CVC PTE. LTD.				
			관계기업		(주)골드원코리아				
			기타		레이앤코		0		
			전체 특수관계자 합계				812,200		
					(주)영원무역	666,525			
					(주)영원아웃도어	0			
					(주)스캇노스아시아	0			
					SCOTT JAPAN INC.	0			
					POIRE BLANC INTERNATIONAL AG	0			
					QINGDAO YOUNGONE SPORTSWEAR CO.,LTD				
					SAVAR DYEING & FINISHING IND. LTD.				
					TITAS SPORTSWEAR IND.LTD.				
					YOUNGONE (CEPZ) LIMITED				
					YOUNGONE HI-TECH SPORTSWEAR IND.LTD				
					YOUNGONE PADDING (CEPZ) LTD.				

						수취채권, 특수관계 자거래	채무액, 특수관계자 거래	특수관계자거래의 채 권 잔액에 대하여 설 정된 대손충당금	특수관계자 대여금 이자수익
					YOUNGONE SPORT S SHOES IND. LTD.				
					KARNAPHULI SPORT SWEAR IND. LTD.				
					YOUNGONE SYNTHE TIC FIBRE PRODUCT S				
					KOREAN EXPORT P ROCESSING ZONE				
					YOUNGONE NAMDIN H CO.,LTD.(YNL)				
					SUNGNAM TEXTILE MILLS LTD				
					KARNAPHULI SHOE S INDUSTRIES LTD				
					YOUNGONE BAGGIA NG CO.,LTD(YBL)				
					YOUNGONE HUNGY EN CO.,LTD (YHL)				
					BROAD PEAK INTER NATIONAL LTD				
					FE SAMARKAND AP PAREL LLC				
					KARNAPHULI POLYE STER PRODUCTS C OMPA				
					BROADPEAK SOC T RANG CO, LTD(BSL )				
					YOUNGONE INTERN ATIONAL ASIA PTE L TD		0		
					DAE-GU PRODUC T DEVELOPMENT C O.(BD)				

					수취채권, 특수관계 자거래	채무액, 특수관계자 거래	특수관계자거래의 채 권 잔액에 대하여 설 정된 대손충당금	특수관계자 대여금 이자수익
				KARNAPHULI PACKA GING IND LTD				
				SHINHAN EMULSION CO(BD). LTD.				
				YOUNGONE GARME NT ACCESSORIES IN D. L				
				YOUNGONE(EL SAL VADOR)S.A.DE C.V.				
				EVER SUMMIT(H.K)L TD.				
				DONGNAMA TRADIN G CO.LTD				
				EVERTOP SPORTS WEAR PLC				
				SUNGNAM APPAREL S (BD) LIMITED				
				EVERTOP PRODUCT DEV. CO. (BD) LTD .				
				YOH CVC PTE. LTD.				
			관계기업	(주)골드원코리아				
			기타	레이앤코	0			
			전체 특수관계자 합계		666,525			
자산과 부채	합계				9,075,833	3,329,174	3,560,061	106,499

### 특수관계자 자금거래에 관한 공시

특수관계자 자금거래에 관한 공시

당기

(단위 : 천원)

				자금대여	출자
전체 특수관계자	특수관계자	종속기업	POIVRE BLANC INTERNATIONAL AG	1,466,235	0
		관계기업	(주)골드원코리아	0	3,360,000

전기

(단위 : 천원)

				자금대여	출자
전체 특수관계자	특수관계자	종속기업	POIVRE BLANC INTERNATIONAL AG	1,592,920	
		관계기업	(주)골드원코리아	0	

### 특수관계자 지급보증에 관한 공시

특수관계자 지급보증에 관한 공시

	전체 특수관계자
	특수관계자
	종속기업
	SCOTT JAPAN INC.
보증금액 [JPY, 일]	200,000,000
보증사용금액 [JPY, 일]	160,000,000
보증종류	보증신용장지급보증

### 주요경영진 보상 공시

주요경영진 보상 공시

당기

(단위 : 천원)

		공시금액
주요 경영진에 대한 보상		10,113,889
	단기급여	7,597,500

		공시금액
주요 경영진에 대한 보상	퇴직급여	2,516,389

전기

(단위 : 천원)

		공시금액
주요 경영진에 대한 보상		6,439,246
주요 경영진에 대한 보상	단기급여	5,065,903
	퇴직급여	1,373,343

## 6. 배당에 관한 사항

### 가. 회사의 배당정책에 관한 사항

당사는 1988년 유가증권상장법인으로 상장한 후부터 2023년(사업연도)까지 기말배당을 연속적으로 실시하였으며, 2023년 3월 이사회 결의로 다음과 같이 중장기 배당정책을 개정하였습니다.

당사는 주주가치 제고를 위해 매년 현금 배당을 실시해오고 있으며, 회사의 지속적인 성장에 기반한 안정적인 현금배당을 원칙으로 하고 있습니다. 또한 장기적인 관점에서는 회사의 성장과 기업가치 상승을 통한 주주가치 제고를 지향하고 있습니다.

당사는 상법 및 당사 정관에 따라 주주총회 결의로 배당을 실시하고 있으며, 배당 수준은 회사의 지속적인 성장을 위한 투자재원확보, 현금흐름 및 주주가치 제고 등을 전반적으로 고려하여 결정하고 있습니다.

당사는 지주사로서의 특성을 반영하고 사업환경변화 등 경영환경의 급격한 변동이 없다면 배당은 “ 별도 재무제표 기준 당기순이익(일회성 비경상이익 제외)의 50%내외” 를 주주에게 환원하고자 노력하겠습니다. 다만, 현저한 수준의 배당 감소 또는 증가 시 그 사유를 사전에 제시하는 등 배당정책의 유연성도 확보하도록 하겠습니다.

### 나. 배당관련 예측가능성 제공에 관한 사항

#### (1) 정관상 배당절차 개선방안 이행 가부

구분	현황 및 계획
----	---------

정관상 배당액 결정 기관	이사회
정관상 배당기준일을 배당액 결정 이후로 정할 수 있는지 여부	당사의 배당기준일은 정관 제45조(이익배당)에 의거하여 배당기준일의 2주 전에 배당액을 공고하고 있습니다.
배당절차 개선방안 이행 관련 향후 계획	예측가능성 제공 중

## (2) 결산 배당액 확정일 및 배당기준일 지정 현황

구분	결산월	배당여부	배당액 확정일	배당기준일	배당 예측가능성 제공여부	비고
제51기 결산배당	2024.12	○	2025.03.11	2025.04.01	○	-
제50기 결산배당	2023.12	○	2024.03.13	2024.04.01	○	-
제49기 결산배당	2022.12	○	2023.03.08	2022.12.31	X	-

주1) 상기 배당액 확정일은 배당에 대한 이사회 결의일(결정일)입니다.



다. 기타 참고사항(배당 관련 정관의 내용 등)

(1) 정관에 근거한 배당에 관한 사항

당사 정관은 주요 배당 관련 사항에 대해 다음과 같이 규정하고 있습니다.

<p><b>제45조 (이익배당)</b></p> <p>① 이익의 배당은 금전과 주식 및 기타의 재산으로 할 수 있다.</p> <p>② 이익의 배당을 주식으로 하는 경우 회사가 수종의 주식을 발행한 때에는 주주총회의 결의로 그와 다른 종류의 주식으로도 할 수 있다.</p> <p>③ 이 회사는 이사회 결의로 제1항의 배당을 받을 주주를 확정하기 위한 기준일을 정할 수 있으며, 기준일을 정한 경우 그 기준일의 2주 전에 이를 공고하여야 한다.</p> <p><b>제45조의2 (중간배당)</b></p> <p>① 이 회사는 이사회 결의로 상법 제462조의3에 의한 중간배당을 할 수 있다.</p> <p>② 이 회사는 이사회 결의로 제1항의 배당을 받을 주주를 확정하기 위한 기준일을 정할 수 있으며, 기준일을 정한 경우 그 기준일의 2주 전에 이를 공고하여야 한다.</p> <p>③ 중간배당은 직전결산기의 대차대조표상의 순자산액에서 다음 각호의 금액을 공제한 액을 한도로 한다.</p> <ol style="list-style-type: none"> <li>1. 직전결산기의 자본금의 액</li> <li>2. 직전결산기까지 적립된 자본준비금과 이익준비금의 합계액</li> <li>3. 상법시행령에서 정하는 미실현이익</li> <li>4. 직전결산기의 정기주주총회에서 이익배당하기로 정한 금액</li> <li>5. 직전결산기까지 정관의 규정 또는 주주총회의 결의에 의하여 특정목적을 위해 적립한 임의준비금</li> <li>6. 중간배당에 따라 당해 결산기에 적립하여야 할 이익준비금</li> </ol>
--

라. 주요배당지표

구 분	주식의 종류	당기	전기	전전기
		제51기	제50기	제49기
주당액면가액(원)		500	500	500
(연결)당기순이익(백만원)		333,960	371,729	440,843
(별도)당기순이익(백만원)		124,182	92,229	53,576
(연결)주당순이익(원)		28,777	32,032	37,988
현금배당금총액(백만원)		62,086	46,071	35,395
주식배당금총액(백만원)		-	-	-
(연결)현금배당성향(%)		18.6	12.4	8.0
현금배당수익률(%)	보통주	6.0	4.2	4.9
	우선주	-	-	-
	보통주	-	-	-

구 분	주식의 종류	당기	전기	전전기
		제51기	제50기	제49기
주식배당수익률(%)	우선주	-	-	-
주당 현금배당금(원)	보통주	5,350	3,970	3,050
	우선주	-	-	-
주당 주식배당(주)	보통주	-	-	-
	우선주	-	-	-

주1) (연결)당기순이익: 지배기업 소유주지분 기준 당기순이익임.

주2) 현금배당금총액: 현금배당금총액은 자기주식 2,030,694주를 제외한 연간 총배당금임.

주3) (연결)현금배당성향: 지배기업 소유주지분 기준 당기순이익에 대한 현금배당총액의 비율을 백분율로 계산함.

주4) 상기 제51기, 50기 현금배당수익률은 이사회 배당액 결의일 직전 매매거래일로부터 과거 1주일간 종가의 산술평균가격에 대한 1주당 배당금을 백분율한 기준임.

주5) 제50기 주당 현금배당금: 3,970원(중간배당금 1,600원 + 결산배당금 2,370원)

주6) 제51기 주당 현금배당금: 5,350원(중간배당금 2,400원 + 결산배당금 2,950원)

#### 마. 중간배당 지급내역

구분	주식의 종류	당기	전기	전전기
		제51기	제50기	제49기
주당 중간배당금(원)	보통주	2,400	1,600	-

#### 바. 과거 배당 이력

(단위: 회, %)

연속 배당횟수		평균 배당수익률	
분기(중간)배당	결산배당	최근 3년간	최근 5년간
2	37	5.0	4.5

주1) 제51기 최근사업연도 결산배당을 포함하고 있음.

주2) 연속 배당횟수는 1988년 유가증권시장에 상장한 이래 제51기까지 연속 지급된 배당횟수를 기재함.

주3) 상기 평균 배당수익률은 보통주의 배당수익률이며 단순평균법으로 계산함.

주4) 평균 배당수익률 기간: 2022년~2024년(최근 3년간), 2020년~2024년(최근 5년간)

주5) 제50기(2023년), 제51기(2024년) 중간배당 실시함.

## 7. 증권의 발행을 통한 자금조달에 관한 사항

## 7-1. 증권의 발행을 통한 자금조달 실적

[지분증권의 발행 등과 관련된 사항]

공시대상기간중 신규로 발행하였거나 감소한 주식 내역은 없습니다.

(기준일: 2024년 12월 31일 )

(단위: 백만원, 주)

주식발행 (감소)일자	발행(감소) 형태	발행(감소)한 주식의 내용				
		종류	수량	주당 액면가액	주당발행 (감소)가액	비고
-	-	-	-	-	-	-

[채무증권의 발행 등과 관련된 사항]

### 채무증권 발행실적

(기준일: 2024년 12월 31일 )

(단위: 백만원, %)

발행회사	증권종류	발행방법	발행일자	권면(전자등록)총액	이자율	평가등급 (평가기관)	만기일	상환 여부	주관회사
-	-	-	-	-	-	-	-	-	-
합 계	-	-	-	-	-	-	-	-	-

### 기업어음증권 미상환 잔액

(기준일: 2024년 12월 31일 )

(단위: 백만원)

잔여만기		10일 이하	10일초과 30일이하	30일초과 90일이하	90일초과 180일이하	180일초과 1년이하	1년초과 2년이하	2년초과 3년이하	3년 초과	합 계
미상환 잔액	공모	-	-	-	-	-	-	-	-	-
	사모	-	-	-	-	-	-	-	-	-
	합계	-	-	-	-	-	-	-	-	-

### 단기사채 미상환 잔액

(기준일: 2024년 12월 31일 )

(단위: 백만원)

잔여만기		10일 이하	10일초과 30일이하	30일초과 90일이하	90일초과 180일이하	180일초과 1년이하	합 계	발행 한도	잔여 한도
미상환 잔액	공모	-	-	-	-	-	-	-	-
	사모	-	-	-	-	-	-	-	-
	합계	-	-	-	-	-	-	-	-

### 회사채 이상환 잔액

(기준일: 2024년 12월 31일 )

(단위: 백만원)

잔여만기		1년 이하	1년초과 2년이하	2년초과 3년이하	3년초과 4년이하	4년초과 5년이하	5년초과 10년이하	10년초과	합 계
이상환 잔액	공모	-	-	-	-	-	-	-	-
	사모	-	-	-	-	-	-	-	-
	합계	-	-	-	-	-	-	-	-

### 신증자본증권 이상환 잔액

(기준일: 2024년 12월 31일 )

(단위: 백만원)

잔여만기		1년 이하	1년초과 5년이하	5년초과 10년이하	10년초과 15년이하	15년초과 20년이하	20년초과 30년이하	30년초과	합 계
이상환 잔액	공모	-	-	-	-	-	-	-	-
	사모	-	-	-	-	-	-	-	-
	합계	-	-	-	-	-	-	-	-

### 조건부자본증권 이상환 잔액

(기준일: 2024년 12월 31일 )

(단위: 백만원)

잔여만기		1년 이하	1년초과 2년이하	2년초과 3년이하	3년초과 4년이하	4년초과 5년이하	5년초과 10년이하	10년초과 20년이하	20년초과 30년이하	30년초과	합 계
이상환 잔액	공모	-	-	-	-	-	-	-	-	-	-
	사모	-	-	-	-	-	-	-	-	-	-
	합계	-	-	-	-	-	-	-	-	-	-

## 7-2. 증권의 발행을 통해 조달된 자금의 사용실적

- 해당사항 없습니다.

## 8. 기타 재무에 관한 사항

### 가. 대손충당금 설정현황 (연결기준)

#### (1) 계정과목별 대손충당금 설정내역

(단위: 백만원, %)

구 분	계정과목	채권 총액	대손충당금	대손충당금 설정률
제51기	매출채권	633,542	15,027	2.37
	미수금	40,883	2,307	5.64
	단기대여금	100	100	100
	장기대여금	15,425	14,340	92.97
	선급금	95,730	500	0.52

구분	계정과목	채권 총액	대손충당금	대손충당금 설정률
	합계	785,680	32,274	4.11
제50기	매출채권	539,016	12,856	2.39
	미수금	36,975	1,089	2.95
	단기대여금	100	100	100
	장기대여금	14,435	13,228	91.64
	선급금	53,446	500	0.94
	합계	643,972	27,773	4.31
제49기	매출채권	590,997	4,627	0.78
	미수금	31,447	1,070	3.40
	단기대여금	100	100	100
	장기대여금	11,978	11,683	97.54
	선급금	129,199	500	0.39
	합계	763,721	17,980	2.35

(2) 대손충당금 변동현황

(단위 : 백만원)

구분	제51기	제50기	제49기
1. 기초 대손충당금 잔액합계	27,773	17,980	16,615
2. 순대손처리액(① - ② ± ③)	(2,761)	1,589	(277)
① 대손처리액(상각채권액)	(4,188)	(32)	(1,326)
② 상각채권회수액	441	-	-
③ 기타증감액	1,868	1,621	1,049
3. 대손상각비 계상(환입)액	7,262	8,204	1,642
4. 기말 대손충당금 잔액합계	32,274	27,773	17,980

(3) 대손충당금 설정방침

- 대손충당금 설정방침

당사는 매출채권, 선급금, 미수금 등 받을 채권 잔액의 회수가능에 대한 개별분석 및 과거

대손경험률을 토대로 하여 예상되는 대손예상액을 대손충당금으로 설정하고 있습니다.

**- 대손경험률 및 대손예상액 산정근거**

- 대손경험률: 과거 3개년 평균채권잔액에 대한 실제 대손 발생액을 근거로 대손경험률을 산정하여 설정
- 대손예상액: 채무자의 파산, 강제집행, 사망, 실종 등으로 회수가 불투명한 채권의 경우 회수가능성, 담보설정여부 등을 고려하여 채권잔액의 1% 초과~ 100% 범위에서 합리적인 대손 추산액 설정

(단위 : 백만원, %)

구 분		6월 이하	6월 초과 1년 이하	1년 초과 3년 이하	3년 초과	계
금 액	일반	563,617	3,619	10,379	95	577,710
	특수관계자	45,963	3,951	5,899	19	55,832
	계	609,580	7,570	16,278	114	633,542
구성비율		96.22	1.19	2.57	0.02	100

**나. 재고자산 현황 등 (연결기준)**

**(1) 재고자산의 사업부문별 보유현황**

(단위 : 백만원, %)

사업부문	계정과목	제51기	제50기	제49기	비고
제조OEM 사업부문	상품 / 제품	133,258	162,613	159,331	-
	원 재 료	232,405	156,806	194,143	-
	재 공 품	108,780	83,591	72,500	-
	저 장 품	36,080	30,538	24,182	-
	미 착 품	89,230	43,002	45,550	-
SCOTT 사업부문	상품 / 제품	573,117	786,057	413,675	-
	원 재 료	2,152	4,151	3,937	-
	재 공 품	307	315	594	-
	저 장 품	-	-	-	-
	미 착 품	-	-	-	-
내수리테일	상품 / 제품	195,394	169,657	128,444	-
	원 재 료	1,297	3,033	7,104	-
	재 공 품	-	-	-	-

사업부문	계정과목	제51기	제50기	제49기	비고
사업부문	저 장 품	6	-	-	-
	미 착 품	7,415	-	47	-
기타 사업부문	상품 / 제품	29,724	49,409	56,654	-
	원 재 료	2,988	2,711	3,435	-
	재 공 품	360	373	127	-
	저 장 품	88	120	101	-
	미 착 품	7,998	10,796	10,629	-
합 계		1,420,598	1,503,172	1,120,453	-
총자산대비 재고자산 구성비율(%) [재고자산합계÷기말자산총계×100]		21.60	23.56	20.41	-
재고자산회전율(회수) [연환산 매출원가÷{(기초재고 +기말재고)÷2}]		1.71	1.90	2.90	-

## (2) 재고자산의 실사내역

- 실사 일자 및 원칙: 연결회사는 매회계연도말 기준으로 연초에 외부감사인의 입회하에 재고실사를 실시하며, 실물과 장부상의 차이를 조정해가고 있습니다.
- 실사 방법 및 평가: 연결회사의 내수판매용 상품은 생산구입연도와 제품 실물 상태에 따라 장기체화재고를 파악하고, 이를 제품평가에 반영하고 있습니다

## (3) 재고자산의 평가내역

(단위 : 백만원)

계정과목	평가전금액	평가총당금	재무상대표가액	비고
제·상품	1,060,329	(128,836)	931,492	-
원재료	264,112	(25,270)	238,842	-
재공품	118,071	(8,624)	109,447	-
저장품	36,174	-	36,174	-
미착품	104,643	-	104,643	-
합 계	1,583,329	(162,731)	1,420,598	-

## 다. 공정가치평가 절차요약

### (1) 금융자산의 분류

금융자산은 금융자산의 관리를 위한 사업모형과 금융자산의 계약상 현금흐름 특성에 근거하여 분류합니다. 공정가치로 측정하는 금융자산의 손익은 당기손익 또는 기타포괄손익으로 인식합니다. 채무상품에 대한 투자는 해당 자산을 보유하는 사업모형에 따라 그 평가손익을 당기손익 또는 기타포괄손익으로 인식합니다. 당사는 금융자산을 관리하는 사업모형을 변경하는 경우에만 채무상품을 재분류합니다. 단기매매항목이 아닌 지분상품에 대한 투자는 최초 인식시점에 후속적인 공정가치 변동을 기타포괄손익으로 표시할 것을 지정하는 취소 불가능한 선택을 할 수 있습니다. 지정되지 않은 지분상품에 대한 투자의 공정가치변동은 당기손익으로 인식합니다.

### (2) 금융자산의 측정

당사는 최초 인식시점에 금융자산을 공정가치로 측정하며, 당기손익-공정가치 측정 금융자산이 아닌 경우에 해당 금융자산의 취득과 직접 관련되는 거래원가는 공정가치에 가산합니다. 당기손익-공정가치 측정 금융자산의 거래원가는 당기손익으로 비용처리합니다. 내재파생상품을 포함하는 복합계약은 계약상 현금흐름이 원금과 이자로만 구성되어 있는지를 결정할 때 해당 복합계약 전체를 고려합니다.

### (3) 금융자산의 손상

당사는 미래전망정보에 근거하여 상각후원가로 측정하거나 기타포괄손익-공정가치로 측정하는 채무상품에 대한 기대신용손실을 평가합니다. 손상 방식은 신용위험의 유의적인 증가 여부에 따라 결정됩니다. 단, 매출채권 및 리스채권에 대해 연결회사는 채권의 최초 인식시점부터 전체기간 기대신용손실을 인식하는 간편법을 적용합니다.

## 라. 금융상품의 공정가치 평가

### (1) 공정가치 측정

공정가치로 측정되는 금융상품은 공정가치 서열체계에 따라 구분되며 정의된 수준들은 다음과 같습니다.

- (수준 1): 측정일에 동일한 자산이나 부채에 대해 접근할 수 있는 활성시장의 (조정하지 않은) 공시가격으로, 해당 공시가격에는 금리 상승 및 인플레이션, ESG관련 위험 등의 경제환경 변화에 대한 시장의 가정이 반영되어 있음.
- (수준 2): 수준 1의 공시가격 외에 자산이나 부채에 대해 직접적으로나 간접적으로 관측할 수 있는 투입변수



(수준 3): 비상장 지분증권과 ESG관련 위험으로 인해 유의적인 관측 불가능한 조정이 반영되는 금융상품과 같이, 자산이나 부채에 대한 관측할 수 없는 투입변수

**(2) 공정가치 서열체계**

보고기간말 현재 공정가치로 측정된 당사 금융상품의 공정가치 서열체계에 따른 수준별 공시는 다음과 같습니다. (단위: 천원)

구 분	당기말			
	수준1	수준2	수준3	합계
금융자산				
기타포괄손익-공정가치측정금융자산	493,375,545	501,241	24,827	493,901,613
당기손익-공정가치측정금융자산	-	-	55,703,538	55,703,538
파생상품자산	-	8,336,184	-	8,336,184
금융부채				
파생상품부채	-	113,847	-	113,847

구 분	전기말			
	수준1	수준2	수준3	합계
금융자산				
기타포괄손익-공정가치측정금융자산	546,163,320	719,010	24,827	546,907,157
당기손익-공정가치측정금융자산	-	-	30,154,756	30,154,756
파생상품자산	-	8,039,635	-	8,039,635
금융부채				
파생상품부채	-	1,010,075	-	1,010,075

당기중 연결회사의 금융자산과 금융부채의 공정가치에 영향을 미치는 사업환경 및 경제적인 환경의 유의적인 변동은 없습니다. 당기중 금융자산의 분류 변경 사항은 없습니다.

## IV. 이사의 경영진단 및 분석의견

### 1. 예측정보에 대한 주의사항

당사가 본 경영진단 및 분석의견에서 미래에 발생할 것으로 예측하여 기재 또는 표시한 내용은 동 의견서 작성시점의 사건 및 재무성과에 대한 회사의 의견을 반영한 것입니다. 동 예측정보는 미래의 경영환경과 관련된 다양한 가정에 기초하고 있으며, 이러한 가정들은 동 의견서 작성시점의 합리적인 근거에 기초하였지만 외부 환경, 회사 내부경영과 관련된 요인 및 기타 변수로 인하여 결과적으로 부정확한 것으로 판명될 수도 있습니다. 당사는 동 의견서의 예측정보 작성시점 이후에 발생하는 위험 또는 불확실성을 반영하기 위하여 예측정보에 기재한 사항을 수정하는 정정보고서를 공시할 의무는 없습니다. 결과적으로 이러한 주의문구는 모든 예측정보에 대하여 적용되며, 동 의견서상에서 회사가 예상한 결과 또는 사항이 실현되거나 회사가 당초에 예상한 영향이 발생한다는 확신을 제공할 수 없습니다. 동 의견서에 기재된 예측정보는 동 의견서 작성시점을 기준으로 작성한 것이며, 회사가 이러한 위험요인이나 예측정보를 업데이트할 책임이 없음을 유의하시기 바랍니다.

### 2. 개요

당사는 2009년 4월 14일자 이사회 결의 및 2009년 5월 29일자 임시주주총회 결의에 의거 2009년 7월 1일을 분할기준일로 하여 투자사업부문을 영위할 존속법인인 (주)영원무역홀딩스와 투자사업부문을 제외한 주요 제조 및 유통 사업부문을 영위할 분할신설법인인 (주)영원무역으로 분할하고, (주)영원무역홀딩스를 지주회사 체제로 전환하였습니다.

당사는 새로운 지주회사 사업비전에 맞추어 자회사의 사업단위를 수출 및 제조사업, 브랜드·리테일사업, 개발사업체제로 각각 구분 운영하면서 각 사업단위별로 책임 경영체제를 확립함과 동시에 각 사업분야에서 경쟁력을 확보하여 지속적인 성장을 도모합니다. 또한, 각 사업 자회사들이 경영환경의 불확실성을 선제적으로 극복하고 지속 성장을 도모하도록 사업 자회사들의 투자 의사결정과 재무적 지원활동을 강화하고 동시에 경영 감시활동을 통하여, 각 사업 영역별로 지속적인 투자와 경영 합리화를 통하여 안정적인 손익 기반을 확보할 수 있도록 지원하고 있습니다. 또한 당사는 자회사들의 경영 효율 향상을 지원하기 위하여 새로운 ERP시스템(S/4HANA)을 구축하고 있으며, 새로운 MES 도입을 검토하는 등 Digital 경영기반을 확충하고 있습니다.

### 3. 재무상태 및 영업실적 (연결기준)

#### 가. 재무상태

2024년말 연결기준으로 자산총계는 6조 5,767억원이며, 전년 대비 1,973억원 증가하였습니다. 유동자산은 4조 3,721억원, 비유동자산은 2조 2,046억원으로 구성되어 있습니다.

현금 및 현금성자산은 891억원 증가하였으며, 전년 대비 OEM 사업부문의 매출 증가 영향 등으로 인해 매출채권은 924억원 증가하였습니다. 또한, 재고자산은 전년 대비 826억원 감소하였습니다.

2024년말 부채총계는 1조 5,896억원으로 전년 대비 2,098억원 감소하였습니다. 유동부채는 8,288억원이며, 비유동부채 7,608억원을 포함하여 부채총계는 1조 5,896억원, 자본총계는 4조 9,871억원입니다. 부채비율은 31.9%로 전년말 대비 약 7.4% 포인트 감소하였으며, 유동부채 감소에 따라 유동비율은 당기말 527.5%로 전년말 대비 약 183.5% 포인트 증가하였습니다.

(단위: 백만원)

구분	제51기	제50기	증감
자산			
Ⅰ. 유동자산	4,372,108	4,200,038	172,070
1. 현금및현금성자산	1,273,001	1,183,868	89,133
2. 단기금융상품	833,009	833,982	-973
3. 파생상품자산	8,336	8,040	296
4. 매출채권	618,515	526,160	92,355
5. 재고자산	1,420,598	1,503,172	-82,574
6. 기타수취채권	63,959	56,084	7,875
7. 기타유동자산	121,406	76,105	45,301
8. 당기법인세자산	33,282	12,627	20,655
Ⅱ. 비유동자산	2,204,608	2,179,305	25,303
1. 장기금융상품	1,313	612	701
2. 당기손익-공정가치측정금융자산	55,704	30,155	25,549
3. 기타포괄손익-공정가치측정금융자산	493,902	546,907	-53,005
4. 관계기업 및 공동지배기업	4,256	1,061	3,195
5. 유형자산	1,201,098	1,086,679	114,419
6. 사용권자산	80,908	84,983	-4,075
7. 무형자산	175,978	210,573	-34,595

8. 투자부동산	131,690	144,239	-12,549
9. 기타수취채권	11,462	7,089	4,373
10. 기타비유동자산	5,249	4,598	651
11. 이연법인세자산	43,048	62,410	-19,362
<b>자산총계</b>	<b>6,576,716</b>	<b>6,379,343</b>	<b>197,373</b>
부채			
Ⅰ. 유동부채	828,777	1,220,665	-391,888
Ⅱ. 비유동부채	760,829	578,779	182,050
<b>부채총계</b>	<b>1,589,606</b>	<b>1,799,444</b>	<b>-209,838</b>
자본			
Ⅰ. 지배기업지분	2,714,895	2,355,457	359,438
1. 자본금	6,818	6,818	-
2. 주식발행초과금	113,894	113,894	-
3. 이익잉여금	2,342,898	2,064,294	278,604
4. 기타자본항목	251,285	170,451	80,834
Ⅱ. 비지배지분	2,272,214	2,224,442	47,772
<b>자본총계</b>	<b>4,987,109</b>	<b>4,579,899</b>	<b>407,210</b>
<b>부채 및 자본총계</b>	<b>6,576,716</b>	<b>6,379,343</b>	<b>197,373</b>

#### 나. 영업실적 (연결기준)

당사 2024년도 연결기준 영업실적을 살펴보면, 연결 매출액은 전년 대비 1.1% 감소한 4조 3,060억원을 기록하였습니다. 영업이익은 40.7% 감소한 5,170억원을 기록하였으며, 영업이익률은 12.0%로 전년 대비 약 8% 포인트 하락하였습니다. 당기순이익은 4,956억원으로 전년 대비 31% 감소하였습니다. 영업실적이 감소한 주 요인은 글로벌 자전거 시장 수요 감소로 인한 SCOTT 자전거 판매 및 이익 감소 영향에 기인합니다.

(단위: 백만원)

구분	제51기	제50기	증감
<b>매출액</b>	<b>4,306,038</b>	<b>4,355,478</b>	<b>-49,440</b>
매출원가	2,698,419	2,496,615	201,804
매출총이익	1,607,620	1,858,863	-251,243
<b>영업이익</b>	<b>517,045</b>	<b>872,582</b>	<b>-355,537</b>
법인세비용차감전순이익	663,984	936,831	-272,847

당기순이익	495,633	718,737	-223,104
지배기업지분	333,960	371,730	-37,770
비지배지분	161,673	347,007	-185,334
기본주당순이익 (원)	28,777	32,032	-3,255

한편, 주력 사업자회사인 영원무역은 2024년도 연결 매출액은 3조 5,178억 원으로 전년 대비 2.4% 감소하였으며, 영업이익 3,156억 원으로 전년 대비 50.5% 감소하였습니다.

글로벌 경제 불확실성 및 전방산업 수요둔화 등 어려운 경영환경 속에서도 영원무역은 해외 현지공장에 지속적인 설비투자 및 생산성 향상을 위한 다양한 노력을 통해 경쟁력을 강화하며 제조 OEM 사업부는 전년 대비 오더(주문) 증가세를 보였으나, SCOTT의 자전거 사업부문은 글로벌 자전거시장의 수요 둔화로 인한 판매감소와 재고 이슈 등 어려움을 겪으며 연결 매출 및 이익이 하락하였습니다.

국내 The North Face 아웃도어 브랜드 유통사업을 전개하는 사업자회사 영원아웃도어는 브랜드 헤리티지 제품과 매시즌별 신상품을 포함한 다양한 친환경 제품 등의 출시를 통해 2024년 총 매출액은 1조 52억 원으로 전년 대비 4.6% 증가하였으며, 영업이익은 2,195억 원으로 매출원가율 등 상승으로 전년 대비 약 -9.5% 감소하였습니다.

#### 다. 주요경영지표 (연결기준)

항 목	제51기	제50기
유동비율	527.54%	344.08%
부채비율	31.87%	39.29%
총자산순이익률	7.54%	11.27%
자기자본이익률	9.94%	15.69%
매출액순이익률	11.51%	16.50%

#### 라. 신규사업 및 중단사업

##### - 지주회사 사업

당사는 자회사 관리지원 및 투자를 목적으로 하는 지주회사로서의 역할을 수행함으로써 지배구조의 투명성을 제고하고 핵심역량 강화를 통한 지속적인 성장과 주주가치를 증대할 계획입니다.

당사는 2022년 3월 싱가포르에 YOHCVC를 설립하였으며 성장잠재력이 있는 스타트업 등에 투자하여 영원무역홀딩스 자회사와의 사업적 시너지 창출 및 미래성장 동력 발굴을 도모하고자 합니다. 또한 국내외 자회사를 포함한 계열회사의 사업 경쟁력 강화 및 업무 효율성 증대를 위하여 패션/섬유 산업 내 사업 역량을 기반으로 하는 산업특화 전산시스템 개발 및 자체적인 IT 컨설팅 사업을 통해 지주회사로서의 수익을 발생시키고자 합니다. 통합그룹웨어, 글로벌 OEM/섬유/패션유통 전문 ERP시스템, 생산관리시스템(MES) 등 전산시스템 제공을 통해 업무의 효율성, 정확성, 신속성을 높이고 관리체계의 수준을 제고하여 경쟁력을 강화하고, 장기적으로는 자회사들의 사업을 지원하면서 얻은 노하우를 바탕으로 새로운 시스템을 구축하고 관련 서비스를 제공하는 등 지적재산권을 이용한 수익모델 또한 구상하고 있습니다.

## 4. 유동성 및 자금조달 (연결기준)

### 가. 유동성 현황

유동성위험은 연결회사의 경영환경 또는 금융시장의 악화로 인해 연결회사가 부담하고 있는 단기 채무를 적기에 이행하지 못할 위험으로 정의합니다. 연결회사는 적정 유동성의 유지를 위하여 주기적인 자금수지 예측, 조정을 통해 유동성위험을 관리하고 있습니다.

보고기간말 현재 당사의 유동성위험 분석내역은 다음과 같습니다.(단위:천원)

#### - 당기말

구 분	3개월 미만	3개월에서 1년 이하	1년에서 2년 이하	2년 초과	합 계
차입금(*)	42,969,602	20,868,740	252,125,934	9,320,424	325,284,700
매입채무	378,071,169	50,901,356	-	-	428,972,525
기타지급채무	93,962,458	64,736,436	5,253,105	696,368	164,648,367
금융리스부채	8,601,260	12,746,986	30,424,546	46,054,134	97,826,926
매매목적 파생상품					
유출	189,940,000	80,910,000	-	-	270,850,000
(유입)	(188,138,712)	(74,376,731)	-	-	(262,515,443)
매매목적 파생상품 합계	1,801,288	6,533,269	-	-	8,334,557
위험회피 파생상품					
유출	3,969,180	3,969,180	-	-	7,938,360
(유입)	(3,913,070)	(3,913,070)	-	-	(7,826,140)
위험회피 파생상품 합계	56,110	56,110	-	-	112,220

#### - 전기말

구 분	3개월 미만	3개월에서 1년 이하	1년에서 2년 이하	2년 초과	합 계
차입금(*)	45,153,265	430,685,621	74,278,994	7,295,532	557,413,412
매입채무	308,565,588	126,166,521	-	-	434,732,109
기타지급채무	96,131,943	37,393,263	532,090	1,003,820	135,061,116
금융리스부채	7,627,212	13,937,406	24,078,205	55,459,433	101,102,256
매매목적 파생상품					
유출	107,545,781	25,349,000	-	-	132,894,781
(유입)	(109,998,035)	(25,480,206)	-	-	(135,478,241)
매매목적 파생상품 합계	(2,452,254)	(131,206)	-	-	(2,583,460)
위험회피 파생상품					
유출	115,313,081	43,277,713	-	-	158,590,794
(유입)	(120,008,052)	(43,028,841)	-	-	(163,036,893)
위험회피 파생상품 합계	(4,694,971)	248,872	-	-	(4,446,099)

주) (\*) 장단기 차입금, 유동성차입금 및 유동성사채가 포함되어 있음.

## 나. 자본위험관리

연결회사의 자본관리목적은 건전한 자본구조를 유지하는 데 있습니다. 연결회사는 자본관리지표로 부채비율을 이용하고 있습니다. 이 비율은 총부채를 총자본으로 나누어 산출하고 있으며 총부채 및 총자본은 재무제표의 공시된 숫자로 계산합니다.

보고기간말 현재 연결회사의 부채비율은 다음과 같습니다. (단위:백만원)

구분	당기말	전기말
부채	1,589,606	1,799,444
자본	4,987,109	4,579,899
부채비율	31.87%	39.29%

## 5. 부외거래

당사의 부외거래는 연결감사보고서 중 재무제표에 대한 주석 '우발채무와 약정사항'에 상세히 기재하였으니 참고하시기 바랍니다.

## 6. 그 밖의 투자의사결정에 필요한 사항

### 가. 중요한 회계정책 및 추정에 관한 사항

연결회사는 2024년 1월 1일로 개시하는 회계기간부터 다음의 개정 기준서 및 해석서를 신규로 적용하였습니다.

(1) 기업회계기준서 제1001호 '재무제표 표시' 개정 - 부채의 유동/비유동 분류, 약정사항이 있는 비유동부채

보고기간말 현재 존재하는 실질적인 권리에 따라 유동 또는 비유동으로 분류되며, 부채의 결제를 연기할 수 있는 권리의 행사가능성이나 경영진의 기대는 고려하지 않습니다. 또한, 부채의 결제에 자기지분상품의 이전도 포함되나, 복합금융상품에서 자기지분상품으로 결제하는 옵션이 지분상품의 정의를 충족하여 부채와 분리하여 인식된 경우는 제외됩니다. 또한, 기업이 보고기간말 후에 준수해야하는 약정은 보고기간말에 해당 부채의 분류에 영향을 미치지 않으며, 보고기간 이후 12개월 이내 약정사항을 준수해야하는 부채가 보고기간말 현재 비유동부채로 분류된 경우 보고기간 이후 12개월 이내 부채가 상환될 수 있는



위험에 관한 정보를 공시해야 합니다. 해당 기준서의 개정이 재무제표에 미치는 중요한 영향은 없습니다.

(2) 기업회계기준서 제1007호 '현금흐름표', 기업회계기준서 제1107호 '금융상품: 공시' 개정 - 공급자금융약정에 대한 정보 공시

공급자금융약정을 적용하는 경우, 재무제표이용자가 공급자금융약정이 기업의 부채와 현금흐름 그리고 유동성위험 익스포저에 미치는 영향을 평가할 수 있도록 공급자금융약정에 대한 정보를 공시해야 합니다. 이 개정내용을 최초로 적용하는 회계연도 내 중간보고기간에는 해당 내용을 공시할 필요가 없다는 경과규정에 따라 중간재무제표에 미치는 영향이 없습니다.

(3) 기업회계기준서 제1116호 '리스' 개정 - 판매후리스에서 생기는 리스부채

판매후리스에서 생기는 리스부채를 후속적으로 측정할 때 판매자-리스이용자가 보유하는 사용권 관련 손익을 인식하지 않는 방식으로 리스료나 수정리스료를 산정합니다. 해당 기준서의 제정이 재무제표에 미치는 중요한 영향은 없습니다.

(4) 기업회계기준서 제1001호 '재무제표 표시' 개정 - '가상자산 공시'

가상자산을 보유하는 경우, 가상자산을 고객을 대신하여 보유하는 경우, 가상자산을 발행한 경우의 추가 공시사항을 규정하고 있습니다. 해당 기준서의 개정이 재무제표에 미치는 중요한 영향은 없습니다.

그 외 중요한 회계정책 및 추정의 변경사항은 연결감사보고서 주석 '2. 중요한 회계정책'에 상세히 기재하였으니 참고하시기 바랍니다.

#### **나. 환경 및 종업원 등에 관한 사항**

환경 관련 제재사항이나 당기 중 핵심인력 이동사항 등 유의한 종업원 관련 변동사항은 없습니다.

#### **다. 법규상의 규제에 관한 사항**

당사의 사업과 관련된 법규상 주요 규제내용은 'XI. 그 밖에 투자자 보호를 위하여 필요한

사항'의 '제재 등과 관련된 사항'을 참고하시기 바랍니다.

#### **라. 파생상품 및 위험관리정책에 관한 사항**

연결회사는 외화표시 자산 및 부채의 환율변동에 의한 리스크를 최소화하여 재무구조의 건전성 및 예측가능 경영을 통한 경영의 안정성 실현을 목표로 환리스크 관리에 만전을 기하고 있습니다. 그러나 대부분의 자금 수입과 지출이 미달러화로 이루어지고 있어, 환율변동 위험이 상당부분 자동 헤지(Hedge) 되고 있습니다.

연결회사는 외화차입금 및 기능통화와 다른 수입과 지출로 인해 외화 환포지션이 발생하며, 환포지션이 발생하는 주요 외화로는 USD가 있습니다. 또한 연결회사는 외화로 표시된 채권과 채무에 대한 환노출 위험을 주기적으로 평가, 관리 및 보고하고 있습니다.

그 외 당사의 주요 파생상품 및 위험관리정책은 'II. 사업의 내용'의 '5. 위험관리 및 파생거래'와 'III. 재무에 관한 사항'의 '3. 연결재무제표 주석'을 참고하시기 바랍니다.

## V. 회계감사인의 감사의견 등

### 1. 외부감사에 관한 사항

#### 가. 회계감사인의 명칭 및 감사의견

사업연도	구분	감사인	감사의견	의견변형사유	계속기업 관련 중요한 불확실성	강조사항	핵심감사사항
제51기 (당기)	감사보고서	삼일회계법인	적정의견	해당사항 없음	해당사항 없음	해당사항 없음	해당사항 없음
	연결감사 보고서	삼일회계법인	적정의견	해당사항 없음	해당사항 없음	해당사항 없음	영업권 및 비한정내용연수를 가진 브랜드가치 손상평가
제50기 (전기)	감사보고서	삼일회계법인	적정의견	해당사항 없음	해당사항 없음	해당사항 없음	종속기업투자주식의 손상평가
	연결감사 보고서	삼일회계법인	적정의견	해당사항 없음	해당사항 없음	해당사항 없음	영업권 및 비한정내용연수를 가진 브랜드가치 손상평가
제49기 (전전기)	감사보고서	대성삼경회계법인	적정의견	해당사항 없음	해당사항 없음	COVID-19 영향으로 인한 불확실성	특수관계자 거래 및 잔액공시의 적정성
	연결감사 보고서	대성삼경회계법인	적정의견	해당사항 없음	해당사항 없음	COVID-19 영향으로 인한 불확실성	영업권 및 비한정내용연수를 가진 브랜드가치 손상평가

#### 나. 감사용역 체결현황

(단위 : 백만원, 시간)

사업연도	감사인	내 용	감사계약내역		실제수행내역	
			보수	시간	보수	시간
제51기(당기)	삼일회계법인	분기 및 반기 재무제표 검토 개별 및 연결재무제표 감사	185	1,750	185	1,526
제50기(전기)	삼일회계법인	분기 및 반기 재무제표 검토 개별 및 연결재무제표 감사	185	1,940	185	2,019
제49기(전전기)	대성삼경회계법인	분기 및 반기 재무제표 검토 개별 및 연결재무제표 감사	200	3,082	200	3,082

#### 다. 회계감사인과의 비감사용역 계약체결 현황

(단위 : 백만원)

사업연도	계약체결일	용역내용	용역수행기간	용역보수	비고
제51기(당기)	2024.07.18	세무자문	2024.07.18 - 2025.03.31	12	삼일회계법인
	2024.03.01	세무자문	2024.05.01 - 2025.03.31	7	삼일회계법인
	2024.03.01	세무자문	2024.03.01 - 2025.02.28	6	삼일회계법인
제50기(전기)	2023.12.11	세무자문	2023.12.11 - 2024.04.30	7	삼일회계법인
	2023.03.01	세무자문	2024.02.01 - 2024.04.30	7	삼일회계법인
	2023.03.01	세무자문	2023.03.01 - 2024.02.29	6	삼일회계법인
제49기(전전기)	-	-	-	-	-

주) 2023년 3월 1일에 체결한 세무자문 및 세무조정 용역은 삼일회계법인과외부감사용역 계약체결일인 2023년 2월 14일 이후입니다.

## 라. 내부감사기구가 회계감사인과 논의한 결과

공시서류 작성기준일이 속하는 사업연도의 개시일부터 공시서류 제출일까지 기간동안 내부감사기구가 회계감사인과 논의한 결과는 다음과 같습니다.

구분	일자	참석자	방식	주요 논의 내용
1	2024.03.11	회사측: 감사 및 내부감사임원 등 감사인측: 업무수행이사	대면회의	- 2023년 연간 회계감사 진행경과(그룹감사 포함) - 핵심감사사항 감사 진행경과 - 내부회계관리제도 감사 진행경과 등
2	2024.03.28	회사측: 감사 및 내부감사임원 등 감사인측: 업무수행이사 외 1명	서면회의	- 2023년 연간 감사수행 및 감사종결 단계의 보고
3	2024.05.20	회사측: 감사 및 내부감사임원 등 감사인측: 업무수행이사 외 1명	대면회의	- 2024년 감사 커뮤니케이션 일정 - 2024년 1분기 검토 주요 거래 내역 보고 - 연간 감사계획
4	2024.08.09	회사측: 감사 및 내부감사임원 등 감사인측: 업무수행이사 외 1명	대면회의	- 2024년 반기 검토 주요 논의 사항 - 내부회계관리제도 감사 진행경과 - 핵심감사사항의 예비적 견해
5	2024.11.08	회사측: 감사 및 내부감사임원 등 감사인측: 업무수행이사	대면회의	- 2024년 3분기 검토 주요 논의 사항 - 내부회계관리제도 감사 진행경과 - 핵심감사사항 선정
6	2025.03.10	회사측: 감사 및 내부감사임원 등 감사인측: 업무수행이사	대면회의	- 2024년 연간 회계감사 진행경과(연결감사포함) - 핵심감사사항 감사 진행경과 - 내부회계관리제도 감사 진행경과 등
7	2025.03.20	회사측: 감사 및 내부감사임원 등 감사인측: 업무수행이사	대면회의	- 2024년 감사종결단계 항목별 절차와 결과

## 마. 조정협의회 관련 사항

- 해당사항 없습니다.

## 2. 내부통제에 관한 사항

### 가. 경영진의 내부회계관리제도 효과성 평가 결과

사업연도	구분	운영실태 보고서 보고일자	평가 결론	중요한 취약점	시정조치 계획 등
제51기 (당기)	내부회계 관리제도	2025.03.11	중요성의 관점에서 효과적으로 설계되어 운영되고 있다고 판단	해당사항 없음	해당사항 없음
	연결내부회계 관리제도	-	-	-	-
제50기 (전기)	내부회계 관리제도	2024.03.13	중요성의 관점에서 효과적으로 설계되어 운영되고 있다고 판단	해당사항 없음	해당사항 없음
	연결내부회계 관리제도	-	-	-	-
제49기	내부회계 관리제도	2023.03.08	중요성의 관점에서 효과적으로 설계되어 운영되고 있다고 판단	해당사항 없음	해당사항 없음
	연결내부회계				

사업연도	구분	운영실태 보고서 보고일자	평가 결론	중요한 취약점	시정조치 계획 등
(전전기)	관리제도	-	-	-	-

## 나. 감사의 내부회계관리제도 효과성 평가 결과

사업연도	구분	평가보고서 보고일자	평가 결론	중요한 취약점	시정조치 계획 등
제51기 (당기)	내부회계 관리제도	2025.03.11	중요성의 관점에서 효과적으로 설계되어 운영되고 있다고 판단	해당사항 없음	해당사항 없음
	연결내부회계 관리제도	-	-	-	-
제50기 (전기)	내부회계 관리제도	2024.03.13	중요성의 관점에서 효과적으로 설계되어 운영되고 있다고 판단	해당사항 없음	해당사항 없음
	연결내부회계 관리제도	-	-	-	-
제49기 (전전기)	내부회계 관리제도	2023.03.08	중요성의 관점에서 효과적으로 설계되어 운영되고 있다고 판단	해당사항 없음	해당사항 없음
	연결내부회계 관리제도	-	-	-	-

## 다. 회계감사인의 내부회계관리제도 감사의견

사업연도	구분	감사인	유형 (감사/검토)	감사의견 또는 검토결론	지적사항	회사의 대응조치
제51기 (당기)	내부회계 관리제도	삼일회계법인	감사	적정의견	해당사항 없음	해당사항 없음
	연결내부회계 관리제도	-	-	-	-	-
제50기 (전기)	내부회계 관리제도	삼일회계법인	감사	적정의견	해당사항 없음	해당사항 없음
	연결내부회계 관리제도	-	-	-	-	-
제49기 (전전기)	내부회계 관리제도	대성삼경회계법인	감사	적정의견	해당사항 없음	해당사항 없음
	연결내부회계 관리제도	-	-	-	-	-

## 라. 내부회계관리· 운영조직 인력 및 공인회계사 보유현황

소속기관 또는 부서	총 원	내부회계담당인력의 공인회계사 자격증 보유비율			내부회계담당 인력의 평균경력월수
		내부회계 담당인력수(A)	공인회계사자격증 소지자수(B)	비율 (B/A*100)	
감사	1	1	1	100	130
이사회	5	1	-	-	230
내부회계관리총괄	1	1	1	100	268
내부회계전담팀	1	1	-	-	48
재무관리팀	5	4	2	50	217

소속기관 또는 부서	총 원	내부회계담당인력의 공인회계사 자격증 보유비율			내부회계담당 인력의 평균경력월수
		내부회계 담당인력수(A)	공인회계사자격증 소지자수(B)	비율 (B/A*100)	
인적자원팀	7	5	-	-	72
전산처리팀 (IT팀)	9	6	-	-	44
전산처리팀 (GT팀)	9	6	-	-	32

$$* \text{ 내부회계담당인력의 평균경력월수} = \frac{\text{A의 단순합산 내부회계관리업무경력월수(입사전 포함)}}{\text{내부회계담당인력수(A)}}$$

#### 마. 회계담당자의 경력 및 교육실적

직책 (직위)	성명	회계담당자 등록여부	경력 (단위:년, 개월)		교육실적 (단위:시간)	
			근무연수	회계관련경력	당기	누적
재무관리임원 (전무)	김길수	등록	2년, 1개월	16년, 6개월	2	12
회계담당팀장 (이사)	이길홍	등록	8년, 3개월	18년, 5개월	2	62

## VI. 이사회 등 회사의 기관에 관한 사항

### 1. 이사회에 관한 사항

#### 가. 이사회 구성 개요

보고서 작성기준일 현재 당사의 이사회는 3명의 사내이사, 2명의 사외이사 등 총 5명의 이사로 구성되어 있습니다. 이사회 의장은 당사 사업경영 전반에 대한 풍부한 경험을 바탕으로 이사회를 안정적으로 이끌 책임자로서 대표이사인 성래은 부회장이 맡고 있으며, 이사회 권한은 아래와 같습니다.

1. 상법 규정사항
2. 정관 규정사항
3. 당사 사업계획 및 기타 사업운영에 관한 중요 방침
4. 중요 규정의 제정 또는 기구의 개폐통합에 관한 사항
5. 중요한 인사 정책, 상벌에 관한 사항
6. 중요한 소송 및 화해에 관한 사항
7. 자금의 차입 및 그 상황에 관한 사항
8. 중요 자산의 취득 및 처분에 관한 사항
9. 기타 업무운영에 중요성이 인정되는 사항

각 이사의 주요 이력 및 업무분장은 VIII. 임원 및 직원 등에 관한 사항의 1. 가. 임원 현황을 참조하시기 바랍니다.

#### 나. 사외이사 및 그 변동현황

(단위 : 명)

이사의 수	사외이사 수	사외이사 변동현황		
		선임	해임	중도퇴임
5	2	-	-	-

## 다. 이사회 주요활동내역 및 의결사항 등

회차	개최일자	의안내용	가결여부	이사의 성명 (출석률 %)				
				성래은 (100%)	김주원 (100%)	조재영 (100%)	조인영 (100%)	한철수 (100%)
1	'24.01.15	그룹계열사와의 IT시스템 및 운영지원 서비스 계약 체결의 건	가결	찬성	찬성	찬성	찬성	찬성
		영원무역과의 상표권 양수도 계약 체결의 건	가결	찬성	찬성	찬성	찬성	찬성
		이사 등과 회사간의 거래 승인의 건	가결	-	찬성	찬성	찬성	찬성
		PBI 운영자금 대여의 건	가결	찬성	찬성	찬성	찬성	찬성
2	'24.03.13	내부회계관리제도 운영실태 및 평가보고의 건	보고	-	-	-	-	-
		2023년 이사회내 위원회 활동실적 보고의 건	보고	-	-	-	-	-
		2023년 재무제표 및 영업보고서 승인의 건	가결	찬성	찬성	찬성	찬성	찬성
		현금배당 결정의 건	가결	찬성	찬성	찬성	찬성	찬성
		전자투표 도입의 건	가결	찬성	찬성	찬성	찬성	찬성
		정기주주총회소집 및 회의목적사항 결정의 건	가결	찬성	찬성	찬성	찬성	찬성
		Scott Japan Inc. 지급보증 연장의 건	가결	찬성	찬성	찬성	찬성	찬성
PBI 대출 계약 조건 변경의 건	수정가결	찬성	찬성	찬성	찬성	찬성		
3	'24.03.28	2023년 재무제표 및 연결재무제표 확정 승인의 건	가결	찬성	찬성	찬성	찬성	찬성
		사내이사 겸직 승인의 건	가결	찬성	-	찬성	찬성	찬성
4	'24.05.09	2024년 1분기 경영실적 보고의 건	보고	-	-	-	-	
		경영위원회 위원 선임의 건	가결	찬성	찬성	-	찬성	찬성
5	'24.07.01	Goldwin社와 합작투자계약 체결의 건	가결	찬성	찬성	찬성	찬성	찬성
		영원아웃도어에 관한 주주간계약 변경의 건	가결	찬성	찬성	찬성	찬성	찬성
6	'24.08.12	2024년 상반기 경영실적 보고의 건	보고	-	-	-	-	-
		준법지원 활동내역 보고의 건	보고	-	-	-	-	-
		영원무역과의 경영지원서비스 계약 등 체결의 건	가결	찬성	찬성	찬성	찬성	찬성
		영원무역과의 부동산임대차 계약 승인의 건	가결	찬성	찬성	찬성	찬성	찬성
		영원아웃도어와의 부동산임대차 계약 승인의 건	가결	찬성	찬성	찬성	찬성	찬성
		PBI 대출 계약 연장의 건	가결	찬성	찬성	찬성	찬성	찬성
		이사 겸직 승인의 건	가결	-	찬성	찬성	찬성	찬성
이사회 규정 개정의 건	가결	찬성	찬성	찬성	찬성	찬성		
7	'24.09.20	중간배당 실시의 건	가결	찬성	찬성	찬성	찬성	찬성
8	'24.11.11	2024년 3분기 경영실적 보고의 건	보고	-	-	-	-	-
		2024년 ESG 중대성평가 결과 보고의 건	보고	-	-	-	-	-
		준법지원인 선임의 건	가결	찬성	찬성	찬성	찬성	찬성
		이사 등과 회사간의 거래 승인의 건	가결	찬성	찬성	찬성	찬성	찬성
9	'24.12.23	부동산임대차 계약 승인의 건	가결	찬성	찬성	찬성	찬성	찬성
		해외 IT계열사 인수 의 건	가결	-	찬성	찬성	찬성	찬성

주1) 2024년 1월 15일 '이사 등과 회사간의 거래 승인의 건'은 이해관계자인 성래은 사내이사의 의결은 제외되었습니다.

주2) 2024년 3월 28일 '사내이사 겸직 승인의 건'은 이해관계자인 김주원 사내이사의 의결은 제외되었습니다.

주3) 2024년 5월 9일 '경영위원회 위원 선임의 건'은 이해관계자인 조재영 사내이사의 의결은 제외되었습니다.

주4) 2024년 8월 12일 '이사 겸직 승인의 건'은 이해관계자인 성래은 사내이사의 의결은 제외되었습니다.

주5) 2024년 12월 23일 '해외 IT계열사 인수 의 건'은 이해관계자인 성래은 사내이사의 의결은 제외되었습니다.

## 라. 이사회내의 위원회

보고서 작성기준일 현재 당사에는 사외이사후보추천위원회, 경영위원회, 지속가능경영위원회 총 3개의 이사회내 위원회를 설치하여 운영하고 있습니다. 사외이사후보추천위원회는 주주총회에서 선임할 사외이사 후보 추천을, 경영위원회는 이사회가 위임한 사항 처리



하고, 지속가능경영위원회는 회사의 재무적 주요 리스크 뿐만 아니라 환경, 사회, 지배구조 등 ESG 관련 주요정책 및 이행사항 등을 감독하는 역할을 맡고 있습니다.

### - 이사회내 위원회의 구성현황

보고서 작성기준일 현재 이사회내 위원회 구성현황은 아래와 같습니다.

위원회명	구성	소속 이사명	설치목적 및 권한사항	비고
사외이사후보 추천위원회	사외이사 2명 사내이사 1명	조인영(위원장) 한철수 성래은	- 주주총회에서 선임할 사외이사 후보 추천	-
경영위원회	사내이사 3명	성래은(위원장) 김주원 조재영	- 이사회가 위임한 사항 결의 1) 경영에 관한 사항 2) 재무에 관한 사항	-
지속가능 경영위원회	사외이사 2명 사내이사 2명	조인영(위원장) 한철수 성래은 김주원	- 지속가능경영 중장기 경영전략 수립 - ESG & 지속가능경영 이슈 검토 - 회사의 주요 리스크 요인 검토	-

주) 2024년 5월 9일자 이사회에서 조재영 사내이사가 경영위원회 위원으로 재선임되었습니다.

### - 이사회내 위원회의 활동내역

위원회명	개최일자	의안내용	가결 여부	이사의 성명 (출석률 %)		
				조인영 (-)	한철수 (-)	성래은 (-)
				찬 반 여부		
사외이사후보 추천위원회	-	-	-	-	-	-

주) 2024년 기준 개최된 회의는 없습니다.

위원회명	개최일자	의안내용	가결 여부	이사의 성명 (출석률 %)		
				성래은 (100%)	김주원 (100%)	조재영 (100%)
				찬 반 여부		
경영위원회	'24.03.07	이사회 부의안건 검토 및 보고	보고	-	-	-
	'24.10.28	경영 현안 보고의 건	보고	-	-	-
		골드원코리아와 IT 시스템 운영지원 계약 추진의 건	가결	찬성	찬성	찬성

위원회명	개최일자	의안내용	가결 여부	이사의 성명 (출석률 %)			
				조인영 (100%)	한철수 (100%)	성래은 (100%)	김주원 (100%)
				찬 반 여부			
지속가능	'24.10.28	재무리스크 관리현황 보고	보고	-	-	-	-
		2024년 ESG 평가결과 보고	보고	-	-	-	-
		기후변화 대응현황	보고	-	-	-	-

위원회명	개최일자	의안내용	가결 여부	이사의 성명 (출석률 %)			
				조인영 (100%)	한철수 (100%)	성래은 (100%)	김주원 (100%)
				찬 반 여부			
경영위원회	'24.12.23	친환경 원자재 및 폐기물 관리현황	보고	-	-	-	-
		친환경 제품 개발현황	보고	-	-	-	-

#### 마. 이사의 전문성 및 독립성

당사는 정관 제30조에 따라 주주총회에서 이사를 선임하며, 선임할 사내이사 후보자는 이사회가, 사외이사 후보자는 사외이사후보추천위원회에서 추천하여 주주총회에 제안 후 확정하고 있습니다. 당사는 이사선출에 있어서 관련 법령과 정관에서 요구하는 자격요건의 충족여부를 확인하고 있으며, 상법에서 요구하고 있는 이사의 자격 뿐만 아니라 관련분야에 대한 전문지식 및 경험이 풍부한 자로 추천하고 있으며, 현재 당사 이사회는 경영, 금융/투자, 법률/정책, 핵심산업 등의 전문가로 고르게 구성되어 있습니다.

직명	성명	추천인	담당업무	임기	연임횟수	회사와의 거래	최대주주 또는 주요주주와의 관계
사내이사 (대표이사)	성래은	이사회	경영총괄	3년	5회	해당사항 없음	최대주주의 임원
사내이사	김주원	이사회	전략기획	3년	-	해당사항 없음	계열회사 임원
사내이사	조재영	이사회	경영지원	3년	1회	해당사항 없음	최대주주의 임원
사외이사	조인영	사외이사 후보추천위원회	사외이사	3년	-	해당사항 없음	해당사항 없음
사외이사	한철수	사외이사 후보추천위원회	사외이사	3년	-	해당사항 없음	해당사항 없음

#### 바. 사외이사 교육실시 현황

교육일자	교육실시주체	참석 사외이사	불참시 사유	주요 교육내용
2024.06.07	한국상장회사협의회	조인영, 한철수	-	- 상장회사 사외이사를 위한 직무연수

#### 사. 사외이사 지원조직 현황

부서(팀)명	직원수(명)	직위(근속연수)	주요 활동내역
Governance팀	4	차장 2명, 과장 1명, 사원 1명 (평균 5년 9개월)	- 이사회 업무 전반 지원

## 아. 2024년도 이사회 평가결과

구분	평가 결과
이사회의 역할과 책임	4.8 / 5.0
이사회의 구성 및 독립성	4.7 / 5.0
이사회의 운영 및 안건	4.8 / 5.0
이사회의 성과	4.7 / 5.0
이사회내 위원회 개최	3.7 / 5.0

## 2. 감사제도에 관한 사항

### 가. 감사에 관한 사항

당사는 보고서 제출일 현재 감사위원회를 별도로 설치하고 있지 아니하며, 주주총회 결의에 의하여 선임된 상근감사 1명이 감사업무를 수행하고 있습니다.

성명	사외이사 여부	경력	회계·재무전문가 관련		
			해당 여부	전문가 유형	관련 경력
박수원	-	- 성균관대학교 회계학 박사과정 졸업(회계학 박사) - EY한영회계법인 부회장(前) (2014년~2020년) - 금융감독원 상임감사(前) (2010년~2013년) - 감사원 국장(前) (2004년~2009년)	예	회계사 (1호 유형)	- (주)영원무역홀딩스 상근감사 (2021년~현재) - EY한영회계법인 부회장(前) (2014년~2020년) - 금융감독원 상임감사(前) (2010년~2013년) - 감사원 국장(前) (2004년~2009년)

### 나. 감사의 독립성

감사는 이사회에 참석하여 독립적으로 이사의 업무를 감독할 수 있으며, 제반업무와 관련하여 관련장부 및 관계서류를 해당부서에 제출을 요구할 수 있습니다. 또한, 필요시 회사로부터 영업에 관한 사항을 보고 받을 수 있으며, 적절한 방법으로 경영정보에 접근할 수 있습니다.

### 다. 감사의 주요활동내역

회차	개최일자	의 안 내 용	가결여부	성명(출석률 %)
				박수원(100%)
1	'24.01.15	그룹계열사와의 IT시스템 및 운영지원 서비스 계약 체결의 건	가결	찬성
		영원무역과의 상표권 양수도 계약 체결의 건	가결	찬성
		이사 등과 회사간의 거래 승인의 건	가결	찬성
		PBI 운영자금 대여의 건	가결	찬성
2	'24.02.13	외부감사인과의 비감사용역 계약 승인의 건	가결	찬성
3	'24.03.11	외부감사인의 감사와의 커뮤니케이션	보고	-
		내부회계관리제도 운영실태 평가의 건	가결	찬성

회차	개최일자	의 안 내 용	가결여부	성명(출석률 %)
				박수원(100%)
4	'24.03.13	내부회계관리제도 운영실태 평가보고의 건	보고	-
		2023년 이사회내 위원회 활동실적 보고의 건	보고	-
		2023년 재무제표 및 영업보고서 승인의 건	가결	찬성
		현금배당 결정의 건	가결	찬성
		전자투표 도입의 건	가결	찬성
		정기주주총회소집 및 회의목적사항 결정의 건	가결	찬성
		Scott Japan Inc. 지급보증 연장의 건	가결	찬성
5	'24.03.28	PBI 대출 계약 조건 변경의 건	수정가결	찬성
		2023년 재무제표 및 연결재무제표 확정 승인의 건	가결	찬성
		사내이사 겸직 승인의 건	가결	찬성
6	'24.05.09	재무제표 (이익배당) 및 연결재무제표의 이사회 승인에 대한 동의의 건	가결	찬성
		2024년 1분기 경영실적 보고의 건	보고	-
7	'24.05.20	경영위원회 위원 선임의 건	가결	찬성
		외부감사인과의 감사와의 커뮤니케이션	보고	-
8	'24.07.01	Goldwin社와 합작투자계약 체결의 건	가결	찬성
		영원아웃도어에 관한 주주간계약 변경의 건	가결	찬성
9	'24.07.22	외부감사인과의 비감사용역 계약 승인의 건	가결	찬성
10	'24.08.09	외부감사인과의 반기 주요사항 협의	보고	-
		2024년 내부감사회계관리제도 운영안 보고	보고	-
11	'24.08.12	2024년 상반기 경영실적 보고의 건	보고	-
		준법지원 활동내역 보고의 건	보고	-
		영원무역과의 경영지원서비스 계약 등 체결의 건	가결	찬성
		영원무역과의 부동산임대차 계약 승인의 건	가결	찬성
		영원아웃도어와의 부동산임대차 계약 승인의 건	가결	찬성
		PBI 대출 계약 연장의 건	가결	찬성
		이사 겸직 승인의 건	가결	찬성
이사회 규정 개정의 건	가결	찬성		
12	'24.09.20	중간배당 실시의 건	가결	찬성
13	'24.11.08	외부감사인과의 3분기 주요사항 협의	보고	-
14	'24.11.11	2024년 3분기 경영실적 보고의 건	보고	-
		2024년 ESG 중대성평가 결과 보고의 건	보고	-
		준법지원인 선임의 건	가결	찬성
		이사 등과 회사간의 거래 승인의 건	가결	찬성
		부동산임대차 계약 승인의 건	가결	찬성
15	'24.12.23	해외 IT계열사 인수의 건	가결	찬성

## 라. 감사 교육 실시 현황

교육일자	교육실시주체	참석 감사위원	불참사 사유	주요 교육내용
2024.05.03	한국상장회사협의회	박수원	-	- 감사 및 감사위원을 위한 직무연수
2024.09.30	딜로이트 안진회계법인	박수원	-	- 내부회계관리제도에 대한 감사의 역할 및 관련 주요 이슈

## 마. 감사 지원조직 현황

부서(팀)명	직원수(명)	직위(근속연수)	주요 활동내역
내부회계관리	1	임원 1명 (4년 10개월)	- 감사 활동지원, 교육진행
내부회계전담팀	1	사원 1명 (3년 9개월)	- 내부회계관리제도 교육 지원

## 바. 준법지원인에 관한 사항

성명	출생년월	성별	학력 및 주요경력	준법지원인 선임일	결격 요건
박정아	1993.07	여	- 이화여자대학교 법학전문대학원 - (주)영원무역홀딩스 법무팀 / 변호사(現)	2024.11.11	해당사항 없음

주) 2024년 11월 11일 이사회 결의에 따라 박정아 변호사가 준법지원인으로 신규 선임되었습니다.

## 사. 준법지원인 주요 활동내역 및 점검결과

항목	점검 일시	주요 점검내용	점검 결과
회사 경영활동 전반에 관한 리스크 관리	상시	회사 경영활동 전반에 대한 법률 리스크 검토 및 준법여부 점검	특이사항 없음
	상시	법적 위험이 발생할 수 있는 투자, 거래 및 계약 등에 대한 검토	특이사항 없음
	상시	이사회 및 위원회 부의사항에대한 사전 검토	특이사항 없음
준법 관련 교육/ 서약	상시	임직원 윤리서약서, 정보보안서약서 작성	서약서 작성
	2024.08.05 ~ 08.31	2024년 불공정거래 예방교육	이수율 100%

## 아. 준법지원인 등 지원조직 현황

부서(팀)명	직원수(명)	직위(근속연수)	주요 활동내역
법무팀	3	변호사 3명 (1년 6개월)	- 준법지원인 주요 활동 지원

## 3. 주주총회 등에 관한 사항

### 가. 투표제도 현황

보고서 작성기준일 현재 당사는 집중투표제와 서면투표제는 채택하지 않고 있습니다. 당

사는 제50기 정기주주총회, 제49기 정기주주총회, 제48기 정기주주총회에서 의결권대리 행사권유를 통하여 주주총회에 직접 참석하지 못하는 주주들도 의결권을 행사할 수 있도록 유도하였습니다. 2024년 3월 29일 진행된 제50기 정기주주총회에서는 전자투표제를 도입하여 실시하였으며, 2025년 3월 31일 진행 예정인 제51기 정기주주총회에서도 전자투표제를 도입하여 실시할 예정입니다.

(기준일 : 2024년 12월 31일 )

투표제도 종류	집중투표제	서면투표제	전자투표제
도입여부	배제	미도입	도입
실시여부	-	-	실시

#### 나. 소수주주권의 행사여부

공시 대상 기간 중 소수주주권이 행사되지 않았습니다.

#### 다. 경영권 경쟁

공시 대상 기간 중 경영권 경쟁이 발생하지 않았습니다.

#### 라. 의결권 현황

(기준일 : 2024년 12월 31일 )

(단위 : 주)

구 분	주식의 종류	주식수	비고
발행주식총수(A)	보통주	13,635,592	-
	우선주	-	-
의결권없는 주식수(B)	보통주	2,030,694	자기주식
	우선주	-	-
정관에 의하여 의결권 행사가 배제된 주식수(C)	보통주	-	-
	우선주	-	-
기타 법률에 의하여 의결권 행사가 제한된 주식수(D)	보통주	-	-
	우선주	-	-
의결권이 부활된 주식수(E)	보통주	-	-
	우선주	-	-
의결권을 행사할 수 있는 주식수	보통주	11,604,898	-

구 분	주식의 종류	주식수	비고
(F = A - B - C - D + E)	우선주	-	-

## 마. 주식사무

정관상 신주인수권의 내용	<p>① 이 회사가 이사회 결의로 신주를 발행하는 경우 다음 각 호의 방식에 의한다.</p> <p>1. 주주에게 그가 가진 주식 수에 따라서 신주를 배정하기 위하여 신주인수의 청약을 할 기회를 부여하는 방식</p> <p>2. 발행주식총수의 100분의 50을 초과하지 않는 범위 내에서 신기술의 도입, 재무구조의 개선 등 회사의 경영상 목적을 달성하기 위하여 필요한 경우 제1호 외의 방법으로 특정한 자 (이 회사의 주주를 포함한다)에게 신주를 배정하기 위하여 신주인수의 청약을 할 기회를 부여하는 방식</p> <p>3. 발행주식총수의 100분의 50을 초과하지 않는 범위 내에서 제1호 외의 방법으로 불특정 다수인(이 회사의 주주를 포함한다)에게 신주인수의 청약을 할 기회를 부여하고 이에 따라 청약을 한 자에 대하여 신주를 배정하는 방식</p> <p>② 제1항 제3호의 방식으로 신주를 배정하는 경우에는 이사회 결의로 다음 각 호의 어느 하나에 해당하는 방식으로 신주를 배정하여야 한다.</p> <p>1. 신주인수의 청약을 할 기회를 부여하는 자의 유형을 분류하지 아니하고 불특정 다수의 청약자에게 신주를 배정하는 방식</p> <p>2. 관계 법령에 따라 우리사주조합원에 대하여 신주를 배정하고 청약되지 아니한 주식까지 포함하여 불특정 다수인에게 신주인수의 청약을 할 기회를 부여하는 방식</p> <p>3. 주주에 대하여 우선적으로 신주인수의 청약을 할 수 있는 기회를 부여하고 청약되지 아니한 주식이 있는 경우 이를 불특정 다수인에게 신주를 배정받을 기회를 부여하는 방식</p> <p>4. 투자매입자 또는 투자중개업자가 인수인 또는 주선인으로서 마련한 수요예측 등 관계 법규에서 정하는 합리적인 기준에 따라 특정한 유형의 자에게 신주인수의 청약을 할 수 있는 기회를 부여하는 방식</p> <p>③ 제1항 제2호 및 제3호에 따라 신주를 배정하는 경우 상법 제416조제1호, 제2호, 제2호의2, 제3호 및 제4호에서 정하는 사항을 그 납입기일의 2주전까지 주주에게 통지하거나 공고하여야 한다. 다만, 자본시장과 금융투자업에 관한 법률 제165조의9에 따라 주요사항보고서를 금융위원회 및 거래소에 공시함으로써 그 통지 및 공고를 갈음할 수 있다.</p> <p>④ 제1항 각호의 어느 하나의 방식에 의해 신주를 발행할 경우에는 발행할 주식의 종류와 수 및 발행가격 등은 이사회 결의로 정한다.</p> <p>⑤ 회사는 신주를 배정하는 경우 그 기일까지 신주인수의 청약을 하지 아니하거나 그 가액을 납입하지 아니한 주식이 발생하는 경우에 그 처리 방법은 발행가액의 적정성 등 관련 법령에서 정하는 바에 따라 이사회 결의로 정한다.</p> <p>⑥ 회사는 신주를 배정하면서 발생하는 단주에 대한 처리방법은 이사회 결의로 정한다.</p> <p>⑦ 회사는 제1항 제1호에 따라 신주를 배정하는 경우에는 주주에게 신주인수권증서를 발행하여야 한다.</p>		
결산일	12월 31일	정기주주총회	3월 중
주주명부폐쇄시기	-		
주권의 종류	'주식·사채 등의 전자등록에 관한 법률'에 따라 주권 및 신주인수권증서에 표시되어야 할 권리가 의무적으로 전자등록됨에 따라 '주권의종류'를 기재하지 않음.		
명의개서대리인	국민은행 증권대행부 (Tel : 02-2073-8105)		
주주의 특전	없음	공고방법	- 당사 인터넷홈페이지 (www.youngone.co.kr) - 매일경제신문

## 바. 주주총회 의사록 요약

주총일자	안 건		결의내용	주요 논의내용
제50기 정기주주총회 (2024.03.29)	제1호 의안	재무제표(이익잉여금처분계산서포함) 및 연결재무제표 승인의 건	-	당사는 상법 제449조의2 및 당사 정관 제43조에 따라 외부감사인의 감사의견이 적정이고 감사의 동의가 있었기에 2024년 3월 28일 이사회에서 재무제표를 승인하고 이를 주주총회에서 보고하였습니다.
	제2호 의안	사내이사 선임의 건 (조재영)	가결	-
	제3호 의안	감사 선임의 건 (박수원)	가결	-
	제4호 의안	이사보수 한도액 승인의 건	가결	보수한도 75억원
	제5호 의안	감사보수 한도액 승인의 건	가결	보수한도 1억원
	제1호 의안	재무제표(이익잉여금처분계산서포함) 및 연결재무제표 승인의 건	가결	-
	제2호 의안	정관 일부 변경의 건	가결	-
	제2-1호 의안	사업목적	가결	-
	제2-2호 의안	이사회 재무제표 승인 권한	가결	-

제49기 정기주주총회 (2023.03.29)	제2-3호 의안	전자증권제도	가결	-
	제2-4호 의안	감사의 수	가결	-
	제2-5호 의안	감사의 선임 및 해임시 의결권 제한	가결	-
	제2-6호 의안	이사의 임기	가결	-
	제2-7호 의안	배당 기준일	가결	-
	제2-8호 의안	중간배당	가결	-
	제2-9호 의안	기타	가결	-
	제3호 의안	사외이사 선임의 건 (한철수)	가결	-
	제4호 의안	이사 보수 한도액 승인의 건	가결	보수한도 50억원
	제5호 의안	감사 보수 한도액 승인의 건	가결	보수한도 1억원
제48기 정기주주총회 (2022.03.29)	제1호 의안	재무제표(이익잉여금처분계산서포함) 및 연결재무제표 승인의 건	가결	-
	제2호 의안	이사 선임의 건	가결	-
	제2-1호 의안	사내이사 선임의 건 (성래은)	가결	-
	제2-2호 의안	사내이사 선임의 건 (김주원)	가결	-
	제2-3호 의안	사외이사 선임의 건 (조인영)	가결	-
	제3호 의안	이사보수 한도액 승인의 건	가결	보수한도 30억원
	제4호 의안	감사보수 한도액 승인의 건	가결	보수한도 1억원



## VII. 주주에 관한 사항

### 1. 최대주주 및 특수관계인의 주식소유 현황

(기준일: 2024년 12월 31일 )

(단위: 주, %)

성명	관계	주식의 종류	소유주식수 및 지분율				비고
			기 초		기 말		
			주식수	지분율	주식수	지분율	
(주)와이엠에스에이	최대주주 본인	보통주	3,966,971	29.09	3,966,971	29.09	-
성기학	최대주주의 임원	보통주	2,286,445	16.77	2,286,445	16.77	-
성래은	최대주주의 임원	보통주	4,000	0.03	4,000	0.03	-
김희진	특수관계인	보통주	29,077	0.21	29,077	0.21	-
영원무역홀딩스 사내근로복지기금	특수관계인	보통주	20,000	0.15	20,000	0.15	-
계		보통주	6,306,493	46.25	6,306,493	46.25	-
		-	-	-	-	-	-

### 2. 주요주주 주식 소유현황

#### 가. 최대주주의 개요

##### (1) 최대주주(법인 또는 단체)의 기본정보

명칭	출자자수 (명)	대표이사 (대표조함원)		업무집행자 (업무집행조함원)		최대주주 (최대출자자)	
		성명	지분(%)	성명	지분(%)	성명	지분(%)
(주)와이엠에스에이	2	성래은	50.10	-	-	성래은	50.10
		-	-	-	-	-	-

주1) 상기 출자자수와 지분율은 보고서 작성일 및 보통주 기준입니다.

주2) 업무집행자는 대표이사와 동일하여 기재하지 않았습니다.

##### (2) 법인 또는 단체의 대표이사, 업무집행자, 최대주주의 변동내역

변동일	대표이사 (대표조함원)		업무집행자 (업무집행조함원)		최대주주 (최대출자자)	
	성명	지분(%)	성명	지분(%)	성명	지분(%)
2023.03.31	성래은	50.10	-	-	성래은	50.10
2021.03.31	성래은	0.00	-	-	성기학	100

주1) 2021년 3월 30일 성기학 대표이사가 임기만료로 퇴임하고, 2021년 3월 31일 성래은 대표이사가 신규 선임되었습니다.

주2) 2023년 3월 31일 (주)와이엠에스에이 최대주주가 성래은으로 변동되었습니다.

### (3) 최대주주(법인 또는 단체)의 최근 결산기 재무현황

(단위 : 백만원)

구 분	
법인 또는 단체의 명칭	(주)와이엠에스에이
자산총계	290,088
부채총계	15,787
자본총계	274,301
매출액	62,870
영업이익	16,025
당기순이익	45,802

주) 상기 재무현황은 2023년 12월 31일 별도 재무제표 기준입니다.

### (4) 사업현황 등 회사 경영 안정성에 영향을 미칠 수 있는 주요 내용

당사의 최대주주인 (주)와이엠에스에이는 섬유제품소재 및 원단 관련 수출입업을 주된 사업 목적으로 1984년 5월 1일에 영원즈어패럴 주식회사로 설립되었으며, 1987년 7월 14일에 상호를 (주)와이엠에스에이로 변경하였습니다. 회사는 대구에 본사를 두고 있으며, 자본금은 보고기간말 현재 500,000천원입니다. (주)와이엠에스에이는 최대주주이나 회사의 경영에 직접적인 영향력을 행사하지 않고 있습니다.

### (5) 최대주주 관련 기타 사항

최근 5사업연도 이내 (주)와이엠에스에이가 최대주주로 출자한 회사 중에 파산, 법정관리, 화의 또는 채권금융기관협의회와 경영정상화이행 약정을 체결한 사실은 없습니다. 또한, 최대주주로 출자한 회사 중에 영업의 허가, 인가, 등록 등이 취소된 사실 또한 없습니다.

### (6) 최대주주 변동 현황

최근 3사업연도 중 당사의 최대주주 관련 변동사항은 없습니다.

기업공시서식 작성기준 및 금융회사의 지배구조에 관한 법률상 "최대주주"의 정의에 의하면, (주)와이엠에스에이 및 그와 상호 특수관계인에 해당하는 성기학 주주는 각각 당사의 최대주주에 해당하나, 보통주 지분을 기준으로 당사의 최대출자자인 (주)와이엠에스에이를 최대주주로 기재하였습니다.

## 나. 주식 소유현황

(기준일 : 2024년 12월 31일 )

(단위 : 주)

구분	주주명	소유주식수	지분율(%)	비고
5%이상 주주	(주)와이엠에스에이	3,966,971	29.09	-
	성기학	2,286,445	16.77	-
	Fidelity Management LLC	1,248,564	9.16	-
	(주)브이아이피자산운용	693,951	5.09	-
	국민연금공단	682,774	5.01	-
우리사주조합		-	-	-

주1) Fidelity Management LLC의 소유주식수 및 지분율은 2024년 3월 21일 전자공시시스템(<https://dart.fss.or.kr>)에 공시된 '주식등의 대량보유상황보고서' 기준입니다.

주2) 국민연금공단의 소유주식 및 지분율은 2024년 7월 2일 전자공시시스템(<https://dart.fss.or.kr>)에 공시된 '주식등의 대량보유상황보고서' 기준입니다.

주3) (주)브이아이피자산운용의 소유주식 및 지분율은 2024년 9월 30일 전자공시시스템(<https://dart.fss.or.kr>)에 공시된 '주식등의 대량보유상황보고서' 기준입니다.

## 3. 소액주주현황

(기준일 : 2024년 12월 31일 )

(단위 : 주)

구분	주주			소유주식			비고
	소액주주수	전체주주수	비율(%)	소액주식수	총발행주식수	비율(%)	
소액주주	5,502	5,509	99.87	2,654,134	11,604,898	22.87	-

주1) 소액주주는 보통주 발행주식총수의 1%에 미달하는 주식을 소유한 주주입니다.

주2) 상기 "총발행주식수"는 자사주를 제외한 의결권 있는 발행주식 총수입니다.

## 4. 주가 및 주식거래실적

(단위 : 원, 천주)

종류		2024년					
		7월	8월	9월	10월	11월	12월
보통주	최고	91,000	84,900	93,500	92,900	89,600	87,000
	최저	80,000	76,000	81,000	85,400	80,500	81,400
월간거래량		251	148	223	163	211	253

## VIII. 임원 및 직원 등에 관한 사항

### 1. 임원 및 직원 등의 현황

#### 가. 임원 현황

(기준일 : 2024년 12월 31일 )

(단위 : 주)

성명	성별	출생년월	직위	등기임원 여부	상근 여부	담당 업무	주요경력	소유주식수		최대주주와의 관계	재직기간	임기 만료일
								의결권 있는 주식	의결권 없는 주식			
성래은	여	1978.11	부회장	사내이사	상근	대표이사	Stanford University 사회학과 졸업 現 한국패션산업협회 회장 現 한국경제인협회 부회장 現 ㈜영원무역 그룹 부회장 現 ㈜영원무역홀딩스 대표이사 부회장	4,000	-	최대주주의 임원	22년 3개월	2025.03.29
김주원	남	1975.06	전무	사내이사	상근	전략기획	고려대학교 법학과 졸업 前 Bank of America 상무 前 Morgan Stanley 상무 現 ㈜영원무역홀딩스 전무	-	-	계열회사 임원	3년 8개월	2025.03.29
조재영	남	1981.09	전무	사내이사	상근	경영지원	대구한의대학교 정보수학과 졸업 現 ㈜와이엠에스에이 전무 現 ㈜영원아웃도어 오프라인영업 이사 現 ㈜영원무역홀딩스 전무	-	-	최대주주의 임원	3년 9개월	2027.03.29
조인영	여	1977.08	이사	사외이사	비상근	사외이사	서울대학교 법과 학사 · 석사 졸업 Harvard Law School, 법학석사(LL. M) 前 서울중앙지방법원 판사 前 대구지방법원 부장판사 現 연세대학교 법학전문대학원 부교수	-	-	-	2년 8개월	2025.04.29
한철수	남	1957.06	이사	사외이사	비상근	사외이사	전북대학교 경영학과 졸업 제25회 행정고시 합격 前 공정거래위원회 사무처장 등 前 ㈜기아 사외이사 現 법무법인 화우 고문	-	-	-	1년 9개월	2026.03.29
박수원	남	1958.03	감사	감사	상근	감사	성균관대학교 회계학(회계학 박사) 前 EY현영회계법인 부회장 前 금융감독원 상임감사 前 감사원 국장 現 ㈜영원무역홀딩스 감사	-	-	-	3년 9개월	2027.03.29
신석빈	남	1975.05	전무	미등기	상근	내부통제	고려대학교 경영학과 졸업 前 Deloitte안진회계법인 이사 現 ㈜영원무역 전무 現 ㈜영원무역홀딩스 전무	-	-	계열회사 임원	4년 10개월	-
김길수	남	1973.02	전무	미등기	상근	재무관리	경희대학교 경영학과 졸업 前 아틀라렉트로닉스 CFO 前 한국타이어 팀장 現 ㈜영원무역홀딩스 전무	-	-	계열회사 임원	2년 1개월	-
황문창	남	1976.01	상무	미등기	상근	IT기획	서울대학교 산업공학과 졸업 前 DL E&C 부장 前 한국IBM 차장 現 ㈜영원무역홀딩스 상무	-	-	계열회사 임원	3년 9개월	-
이길홍	남	1978.02	이사	미등기	상근	재무관리	고려대학교 영문학과 졸업 前 PWC삼일회계법인 매니저 現 ㈜영원무역홀딩스 이사	-	-	계열회사 임원	8년 3개월	-
천문조	여	1971.01	이사	미등기	상근	디자인 R&D	숙명여자대학교 의류학 전공 現 ㈜영원아웃도어 올림픽, 팀코리아팀 이사 現 ㈜영원무역홀딩스 이사	125	-	계열회사 임원	33년 2개월	-

## 나. 등기임원 선임 후보자 현황

(기준일 : 2025년 03월 21일 )

구분	성명	성별	출생년월	사외이사 후보자 해당여부	주요경력	선·해임 예정일	최대주주와의 관계
선임	성래은	여	1978.11	해당없음	Stanford University 사회학과 졸업 現 한국패션협회 회장 現 한국경제인협회 부회장 現 ㈜영원무역 그룹 부회장 現 ㈜영원무역홀딩스 대표이사 부회장	2025.03.31	최대주주의 임원
선임	김주원	남	1975.06	해당없음	고려대학교 법학과 졸업 前 Bank of America 상무 前 Morgan Stanley 상무 現 ㈜영원무역홀딩스 전무	2025.03.31	계열회사 임원
선임	조인영	여	1977.08	사외이사	서울대학교 법과 학사·석사 졸업 Harvard Law School, 법학석사(LL. M) 前 서울중앙지방법원 판사 前 대구지방법원 부장판사 現 연세대학교 법학전문대학원 교수	2025.03.31	해당사항 없음

주) 보고서 제출일 기준, 2025년 3월 31일 제51기 정기주주총회 안건으로 당사는 상기 인원들을 후보자로 선정하였으며, 향후 정기주주총회에서 부결되거나 수정이 발생한 경우 정정보고서를 통해 그 내용 및 사유등을 반영할 예정입니다.

## 다. 임직원 등 현황(미등기 임원 포함)

(기준일 : 2024년 12월 31일 )

(단위 : 백만원)

직원										소속 외 근로자			비고
사업부문	성별	직원 수					평균 근속연수	연간급여 총액	1인평균 급여액	남	여	계	
		기간의 정함이 없는 근로자		기간제 근로자		합 계							
		전체	(단시간 근로자)	전체	(단시간 근로자)								
관리사무	남	19	-	6	-	25	5년 2개월	2,387	95	47	14	61	-
관리사무	여	24	-	3	-	27	11년 9개월	1,893	70				-
합 계		43	-	9	-	52	8년 7개월	4,280	82				-

주) '1인 평균 급여액'은 사업연도 개시일로부터 공시서류작성기준일까지의 월별 평균 급여액의 합으로, 월별 평균 급여액은 해당 월의 급여총액을 해당 월의 평균 근무인원 수로 나눈 값으로 기재하였습니다.

## 라. 미등기임원 보수 현황

(기준일 : 2024년 12월 31일 )

(단위 : 백만원)

구분	인원수	연간급여 총액	1인평균 급여액	비고
미등기임원	5	1,157	231	-

주1) 인원수는 보고서 작성기준일 현재 재임 중인 미등기임원 기준입니다.

주2) 상기 미등기임원 현황은 겸직 임원이 포함되어 실제 1인평균 급여액과 상이합니다.

마. 육아지원제도 사용 현황

(단위 : 명, %)

구분	당기(51기)	전기(50기)	전전기(49기)
육아휴직 사용자수(남)	-	-	-
육아휴직 사용자수(여)	2	2	1
육아휴직 사용자수(전체)	2	2	1
육아휴직 사용률(남)	-	-	-
육아휴직 사용률(여)	-	100%	100%
육아휴직 사용률(전체)	-	100%	100%
육아휴직 복귀 후 12개월 이상 근속자(남)	-	-	-
육아휴직 복귀 후 12개월 이상 근속자(여)	-	-	-
육아휴직 복귀 후 12개월 이상 근속자(전체)	-	-	-
육아기 단축근무제 사용자 수	-	-	-
배우자 출산휴가 사용자 수	1	-	1

주1) 육아휴직 사용자수: 당해 육아휴직을 사용한 근로자 (자녀 출생년도 무관)

주2) 육아휴직 사용률: 당해 출산 이후 1년 이내에 육아휴직을 사용한 근로자 / 당해 출생일로부터 1년 이내의 자녀가 있는 근로자

주3) 육아휴직 복귀 후 12개월 이상 근속자: 직전 해 육아휴직 복귀 후 12개월 이상 근속한 근로자 (자녀 출생년도 무관)

바. 유연근무제도 사용 현황

(단위 : 명)

구분	당기(51기)	전기(50기)	전전기(49기)
유연근무제 활용 여부	Y	Y	Y
시차출퇴근제 사용자 수	2	2	2
선택근무제 사용자 수	-	-	-
원격근무제(재택근무 포함) 사용자 수	-	-	-

주1) 유연근무제 활용 여부 : 시차출퇴근제, 선택근무제, 원격근무(재택근무 포함) 등 활용

주2) 시차출퇴근제 사용자 수 : 해당 근무제의 적용을 받는 직원 수



## 2. 임원의 보수 등

<이사·감사 전체의 보수현황>

### 1. 주주총회 승인금액

(단위: 백만원)

구분	인원수	주주총회 승인금액	비고
등기이사(사외이사 포함)	5	7,500	-
감사	1	100	-

### 2. 보수지급금액

#### 2-1. 이사·감사 전체

(단위: 백만원)

인원수	보수총액	1인당 평균보수액	비고
6	7,597	1,266	-

#### 2-2. 유형별

(단위: 백만원)

구분	인원수	보수총액	1인당 평균보수액	비고
등기이사 (사외이사, 감사위원회 위원 제외)	3	7,397	2,466	-
사외이사 (감사위원회 위원 제외)	2	100	50	-
감사위원회 위원	-	-	-	-
감사	1	100	100	-

### 3. 이사·감사의 보수지급기준

당사는 상법 제388조 및 정관에 의거하여 등기이사, 사외이사, 감사의 보수는 주주총회의 승인을 받은 한도 금액 내에서 해당 직위, 담당 직무 등을 감안하여 이사회에서 정한 기준에 따라 집행하고 있으며, 등기이사의 퇴직으로 인한 퇴직금은 임원퇴직금지규정에 의거하여 집행됩니다.



<보수지급금액 5억원 이상인 이사·감사의 개인별 보수현황>

1. 개인별 보수지급금액

(단위 : 백만원)

이름	직위	보수총액	보수총액에 포함되지 않는 보수
성래은	부회장	6,325	-
김주원	전무	758	-

2. 산정기준 및 방법

(단위 : 백만원)

이름	보수의 종류		총액	산정기준 및 방법
성래은	근로소득	급여	2,325	이사보수한도의 범위 내에서 산정하여, 연간 급여 총액을 12개월로 나누어 지급함.
		상여	4,000	상여금 결정은 임원상여금지급규정에 근거하여 주주총회에서 승인한 이사보수 한도 내에서 결정하였는바, 계량지표와 관련해서는 '24년 연결기준 매출액 4조 3,060억원, 영업이익 5,170억원 달성과 영업이익률 12%대를 기록하는 등 양호한 경영실적을 이룬점과 당사가 연초 계획했던 연간 목표 및 중장기적 경영목표 달성도 등을 고려함. 비계량지표로서는 당사 그룹 부회장으로서의 리더십을 발휘하여 체계적인 경영관리를 기반으로 어려운 사업환경에서도 영원무역, 영원아웃도어 등 사업자회사들이 경쟁력을 유지하며, OEM사업부 신규고객 유치 및 미래 성장동력 확보 등 사업 확대와 지속가능 성장을 하는데 기여한 점을 비롯하여 여러 평가기준을 종합적으로 고려하여 결정함.
		주식매수선택권 행사이익	-	해당사항 없음
		기타 근로소득	-	해당사항 없음
	퇴직소득		-	해당사항 없음
	기타소득		-	해당사항 없음
김주원	근로소득	급여	353	이사보수한도의 범위 내에서 산정하여, 연간 급여 총액을 12개월로 나누어 지급함.
		상여	405	상여금 결정은 임원상여금지급규정에 근거하여 주주총회에서 승인한 이사보수 한도 내에서 결정하였는바, 계량지표 관련해서는 '24년 연결기준 매출액 4조 3,060억원, 영업이익 5,170억원 달성 등 양호한 실적을 이룬점을 고려함. 비계량지표로는 경영진으로서 중장기 사업 경쟁력 제고 및 미래성장 동력 확보를 통한 사업 확대에 기여한 점을 비롯하여 여러 평가기준을 종합적으로 고려하여 결정함.
	주식매수선택권 행사이익	-	해당사항 없음	

이름	보수의 종류		총액	산정기준 및 방법
		기타 근로소득	-	해당사항 없음
	퇴직소득		-	해당사항 없음
	기타소득		-	해당사항 없음

<보수지급금액 5억원 이상 중 상위 5명의 개인별 보수현황>

### 1. 개인별 보수지급금액

(단위 : 백만원)

이름	직위	보수총액	보수총액에 포함되지 않는 보수
성래은	부회장	6,325	-
김주원	전무	758	-

### 2. 산정기준 및 방법

(단위 : 백만원)

이름	보수의 종류		총액	산정기준 및 방법
성래은	근로소득	급여	2,325	이사보수한도의 범위 내에서 산정하여, 연간 급여 총액을 12개월로 나누어 지급함.
		상여	4,000	상여금 결정은 임원상여금지급규정에 근거하여 주주총회에서 승인한 이사보수 한도 내에서 결정하였는바, 계량지표와 관련해서는 '24년 연결기준 매출액 4조 3,060억원, 영업이익 5,170억원 달성과 영업이익률 12%대를 기록하는 등 양호한 경영실적을 이룬점과 당사가 연초 계획했던 연간 목표 및 중장기적 경영목표 달성도 등을 고려함. 비계량지표로서는 당사 그룹 부회장으로서의 리더십을 발휘하여 체계적인 경영관리를 기반으로 어려운 사업환경에서도 영원무역, 영원아웃도어 등 사업자들이 경쟁력을 유지하며, OEM사업부 신규고객 유치 및 미래 성장동력 확보 등 사업 확대와 지속가능 성장을 하는데 기여한 점을 비롯하여 여러 평가기준을 종합적으로 고려하여 결정함.
		주식매수선택권 행사이익	-	해당사항 없음
		기타 근로소득	-	해당사항 없음
	퇴직소득		-	해당사항 없음
	기타소득		-	해당사항 없음
		급여	353	이사보수한도의 범위 내에서 산정하여, 연간 급여 총액을 12개월로 나누어 지급함.
				상여금 결정은 임원상여금지급규정에 근거하여 주주총회에서 승인한 이사보수 한도 내에서 결정하였는바, 계량지표 관련해서는 '24년 연결기준 매출액 4조 3,060억

이름	보수의 종류		총액	산정기준 및 방법
김주원	근로소득	상여	405	원, 영업이익 5,170억원 달성 등 양호한 실적을 이론점을 고려함. 비계량지표로는 경영진으로서 중장기 사업 경쟁력 제고 및 미래성장 동력 확보를 통한 사업 확대에 기여한 점을 비롯하여 여러 평가기준을 종합적으로 고려하여 결정함.
		주식매수선택권 행사이익	-	해당사항 없음
		기타 근로소득	-	해당사항 없음
	퇴직소득		-	해당사항 없음
	기타소득		-	해당사항 없음

# IX. 계열회사 등에 관한 사항

## 1. 계열회사 현황(요약)

(기준일 : 2024년 12월 31일 )

(단위 : 사)

기업집단의 명칭	계열회사의 수		
	상장	비상장	계
영원	2	83	85

※상세 현황은 '상세표-2. 계열회사 현황(상세)' 참조

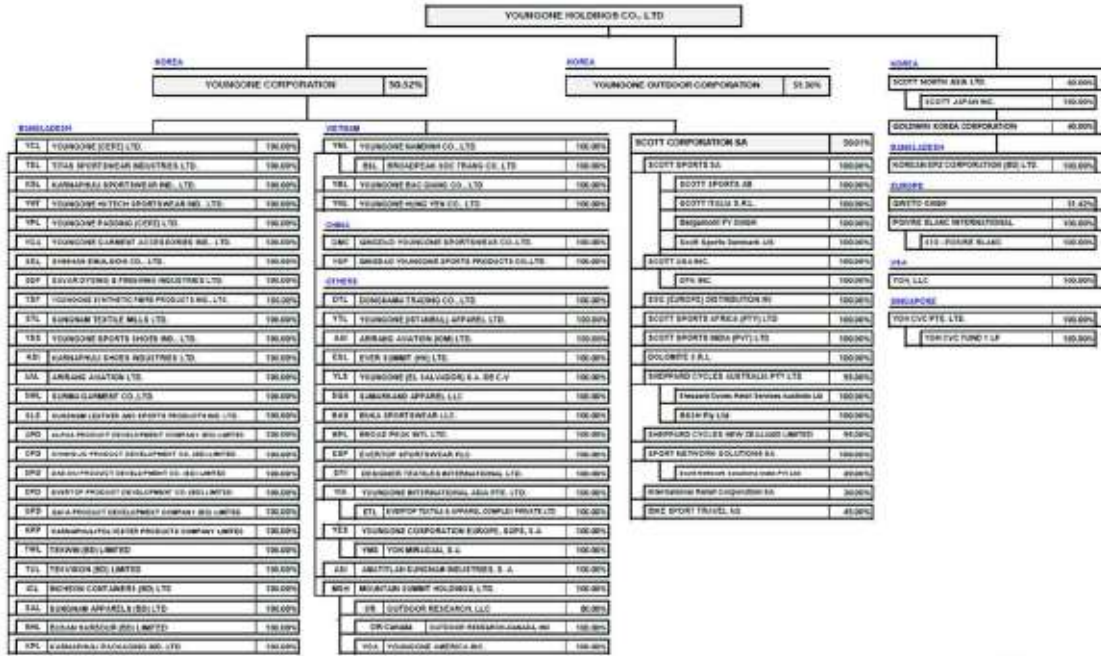

※ 기준 (2024-12-31)

### 계열회사 현황 20241231

주) 상기 계열회사 현황은 영원무역홀딩스를 포함한 현황입니다.

- 국내 계열회사 임원겸직 현황

성명	겸직현황	
	회사명	직위(상근여부)
성래은	(주)영원무역	사내이사(상근)
조재영	(주)영원아웃도어	이사(상근)
신석빈	(주)영원무역	전무(상근)
	(주)스캇노스아시아	감사(상근)
천문조	(주)영원아웃도어	이사(상근)

2. 타법인출자 현황(요약)

(기준일 : 2024년 12월 31일 )

(단위 : 백만원)

출자목적	출자회사수			총 출자금액			
	상장	비상장	계	기초장부 가액	증가(감소)		기말 장부 가액
					취득 (처분)	평가 손익	
경영참여	1	8	9	420,281	-	-	420,281
일반투자	-	-	-	-	-	-	-
단순투자	1	5	6	128,881	4,630	-13,663	119,848
계	2	13	15	549,162	4,630	-13,663	540,129

※상세 현황은 '상세표-3. 타법인출자 현황(상세)' 참조

## X. 대주주 등과의 거래내용

### 1. 대주주등 이해관계자에 대한 신용공여등

가. 이해관계자와의 가지급금 및 대여금 내역 (단위: USD 1,000)

성명(법인명)	관계	종류	거래내역				비고
			기초	증가	감소	기말	
PBI	계열회사	장기대여금	4,125	987	-	5,112	-

나. 담보제공 내역

- 해당사항 없습니다.

다. 채무보증 내역 (단위: JPY 1,000)

성명(법인명)	관계	거래내역				비고
		채무금액	채무보증금	채무보증기간	채무보증조건	
Scott Japan Inc.	계열회사	160,000	200,000	2025년 4월까지	1년단기 보증신용장	-

라. 파생상품거래 현황

- 해당사항 없습니다.

### 2. 대주주등 특수관계자와의 거래

- 특수관계자와의 거래에 관한 자세한 사항은 III. 재무에 관한 사항 연결 재무제표 주석사항 중 '특수관계자 거래' 내용을 참조하시기 바랍니다.

# XI. 그 밖에 투자자 보호를 위하여 필요한 사항

## 1. 공시내용 진행 및 변경사항

- 공시서류 제출일까지 이행이 완료되지 않았거나 주요내용이 변경된 공시사항 없습니다.

## 2. 우발부채 등에 관한 사항

- 우발채무 등에 관한 자세한 사항은 본 보고서와 같이 제출된 연결 감사보고서의 주석사항 중 '우발채무와 약정사항' 내용을 참조하시기 바랍니다.

## 3. 제재 등과 관련된 사항

### 가. 제재현황

#### (1) 수사·사법기관의 제재현황

- 해당사항 없습니다.

#### (2) 행정기관의 제재현황

- 최근 3사업연도 중, 과세당국 및 행정기관 등으로부터 제재조치를 받은 사항은 아래와 같습니다.

일자	제재 기관	대상자	처벌/조치 내용	사유 및 근거법령	이행현황	재발방지를 위한 대책
'22.10.28	한국거래소	㈜영원무역 홀딩스	불성실 공시법인 지정 (8백만원)	사유: 현금·현물 배당 결정(지회사의 주요경영사항) ('22.09.15)의 지연공시('22.10.04) 법규: 유가증권시장 공시규정 제35조 및 제38조의2	공시위반제재금 납부 완료	- 공시정보에 대한 관리 감독강화
'23.09.07	국세청	㈜영원무역	추징금 (19,914백만원)	사유: 법인세 등 세무조사(2018~2022년도 대상) 법규: 국세기본법 제81조의 12	과세금액 납부완료	- 재발방지 관리 강화
'23.11.27	중부지방 국세청	㈜영원 아웃도어	법인세추납 (3,500백만원)	사유: - 2019~2021 사업연도 정기 법인세 조사 후 추납 - 경영지원수수료 조정, 즉시상각 금형 조정, 이전가격 조정 등 법규: 법인세법 제23조 및 52조 등	법인세 납부완료	- 세법의 변경사항에 대한 지속적인 인식 교육을 통한 지식 강화 및 정기적인 내부 점검 실시
'24.01.08	공정거래 위원회	㈜영원 아웃도어	시정명령 과징금 (40백만원)	사유: - 피심인(영원아웃도어)이 수급사업자에 대해 원부자재 제조를 위탁하면서 기본계약서를 교부하지 않은 행위 - 피심인과 수급사업자의 서명 또는 기명날인 누락 법규: 하도급거래 공정화에 관한 법률 제3조 제2항 등	과징금 납부완료	- 하도급법에 대한 임직원 인식 개선활동/Compliance 및 내부통제 강화 등

### 나. 단기매매차익 발생, 환수 및 미환수 현황

- 최근 3사업연도 중, 통보받은 단기매매차익은 없습니다.

#### 4. 작성기준일 이후 발생한 주요사항 등 기타사항

- 자회사 영원무역은 2022년 9월 19일 스위스 소재 종속회사 Scott Corporation SA ("Scott Corp")의 2대 주주인 Beat Zaugg를 상대로 제기한 국제상업회의소(International Chamber of Commerce, ICC) 중재 및 이에 대해 Beat Zaugg가 2023년 4월 5일 반대신청을 제기한 사안에 대하여, 지난 2025년 2월 5일 중재판정부는 다음과 같은 취지의 중재 판정을 내렸습니다.

- Beat Zaugg에 의한 주주간계약의 중대한 위반이 인정되며, 따라서 Beat Zaugg가 보유한 Scott Corp 지분에 대한 당사의 콜옵션 권리가 존재함을 확인한다.
- Beat Zaugg는 당사에 대하여 주주간계약의 중대한 위반에 대한 손해배상의 예정액을 주주간계약에 따라 지급하여야 한다.
- Beat Zaugg의 당사에 대한 반대신청을 전부 기각한다.

자회사 영원무역은 2025년 2월 6일 이사회 결의로 Beat Zaugg가 보유한 Scott Corp 지분 전체에 대한 콜옵션 행사를 결정하였습니다. 현재 취득금액은 정해지지 아니한 상태이며, 콜옵션 행사 후 취득금액은 콜옵션 상대방과의 관계에서 기존에 체결한 주주간계약에 정해진 절차에 따라 취득주식 가치를 산정한 후 결정될 예정입니다. 향후 이에 대한 결정이 이루어지면 관련 공시를 진행할 예정입니다.



## XII. 상세표

### 1. 연결대상 종속회사 현황(상세)

☞ 본문 위치로 이동

(단위 : 백만원)

상호	설립일	주소	주요사업	최근사업연도말 자산총액	지배관계 근거	주요종속 회사 여부
㈜영원무역	2009.07.01	서울시 중구 만리재로 159 (만리동2가)	OEM 제조 수출	2,807,730	의결권의 과반수 소유 (기업회계기준서 1110호)	해당 (지배회사 자산 총액의 10% 이상)
㈜영원아웃도어	1992.10.15	경기도 성남시 중원구 사기막골로 169 (상대원동)	아웃도어 브랜드 제품 판매 유통	951,724	의결권의 과반수 소유 (기업회계기준서 1110호)	해당 (지배회사 자산 총액의 10% 이상)
㈜스캇노스아시아	2011.07.22	경기도 이천시 호법면 프리미엄아울렛로177-177	자전거 관련 제품 판매 유통	13,511	의결권의 과반수 소유 (기업회계기준서 1110호)	해당없음
SCOTT Japan Inc	2012.11.27	7-5-7 HIGASHI-KANAMACHI KATSUSHIKA TOKYO 1250041 JAPAN	자전거 관련 제품 판매 유통	2,608	의결권의 과반수 소유 (기업회계기준서 1110호)	해당없음
PBI	2013.11.26	ROUTE DE FRIBOURG 4, C/O URBANFISH SARL, 1782 BELFAUX, SWITZERLAND	의류 유통 지주사	9,817	의결권의 과반수 소유 (기업회계기준서 1110호)	해당없음
S13	2000.08.02	29 AVENUE DE SAINT MENE, MARSEILLE, 13011, FRANCE	의류 제품 브랜드 유통	5,254	의결권의 과반수 소유 (기업회계기준서 1110호)	해당없음
Qweto GmbH	1996.02.29	WALDRIEDSTR.30 CH-3074 MURI-BERN, SWITZERLAND	의류 도매	5,342	의결권의 과반수 소유 (기업회계기준서 1110호)	해당없음
KEPZ	1999.10.31	KOREAN EPZ, ANOWARA, CHITTAGONG, BANGLADESH	부동산개발	53,278	의결권의 과반수 소유 (기업회계기준서 1110호)	해당없음
YOH, LLC	2021.10.20	1663 HARBOR AVE SW, SEATTLE WA 98101 USA	부동산 및 신사업 투자	7,511	의결권의 과반수 소유 (기업회계기준서 1110호)	해당없음
YOH CVC PTE. LTD.	2022.03.24	6 EU TONG SEN STREET THE CENTRAL SINGAPORE	Corporate Venture Capital 운용	3,018	의결권의 과반수 소유 (기업회계기준서 1110호)	해당없음
YOH CVC Fund 1 Limited Partnership	2022.07.07	6 EU TONG SEN STREET THE CENTRAL SINGAPORE	Fund	101,509	실질적인 지배력	해당 (자산총액이 750억원 이상)
YCL	1988.11.08	PLOT NO.11-16 SECTOR NO.2 CEPZ, BANGLADESH	아웃도어 및 스포츠 의류제조	476,415	의결권의 과반수 소유 (기업회계기준서 1110호)	해당 (자산총액이 750억원 이상)
TSL	1999.04.22	PLOT NO.7-20 SECTOR NO.3 CEPZ, BANGLADESH	아웃도어 및 스포츠 의류제조	321,009	의결권의 과반수 소유 (기업회계기준서 1110호)	해당 (자산총액이 750억원 이상)
KSL	1996.02.29	PLOT NO.18-20 SECTOR NO.7 CEPZ, BANGLADESH	아웃도어 및 스포츠 의류제조	179,908	의결권의 과반수 소유 (기업회계기준서 1110호)	해당 (자산총액이 750억원 이상)
YHT	1993.05.12	PLOT NO.1-4, 9-12, DEPZ DHAKA, BANGLADESH	아웃도어 및 스포츠 의류제조	325,403	의결권의 과반수 소유 (기업회계기준서 1110호)	해당 (자산총액이 750억원 이상)
KSI	2009.10.23	BLOCK G 1-2 KEPZ, ANOWARA CHITTAGONG, BANGLADESH	아웃도어 스포츠 의류 및 신발 제조	509,644	의결권의 과반수 소유 (기업회계기준서 1110호)	해당 (자산총액이 750억원 이상)
YPL	1994.01.12	PLOT NO.18-20 SECTOR NO.7 CEPZ, BANGLADESH	Non-Woven 및 패딩 제조	31,799	의결권의 과반수 소유 (기업회계기준서 1110호)	해당없음
YGA	1993.05.26	PLOT NO.20-21, 34-35 NO.7 CEPZ, BANGLADESH	의류부품 제조	35,906	의결권의 과반수 소유 (기업회계기준서 1110호)	해당없음
SEL	2001.09.25	PLOT NO.33 SECTOR NO.2 CEPZ, BANGLADESH	부자재/접착제	19,186	의결권의 과반수 소유 (기업회계기준서 1110호)	해당없음
SDF	1995.05.04	PLOT NO.4-8, 12, DEPZ DHAKA, BANGLADESH	원단가공/염색	48,849	의결권의 과반수 소유 (기업회계기준서 1110호)	해당없음
YSF	1993.05.15	PLOT NO.267-268, DEPZ DHAKA, BANGLADESH	Non-Woven 및 패딩 제조	28,645	의결권의 과반수 소유 (기업회계기준서 1110호)	해당없음
STL	2007.08.27	PLOT NO.261-266, DEPZ DHAKA, BANGLADESH	원단제작	19,246	의결권의 과반수 소유 (기업회계기준서 1110호)	해당없음
YSS	1996.01.03	PLOT NO.7-20 SECTOR NO.3 CEPZ, BANGLADESH	스포츠 신발제조	43,773	의결권의 과반수 소유 (기업회계기준서 1110호)	해당없음
AAL	2009.06.02	ROAD-7C, SECTOR 3, UTTARA, DHAKA, BANGLADESH	항공임대/교육	2,799	의결권의 과반수 소유 (기업회계기준서 1110호)	해당없음
SWL	2012.11.01	PLOT NO.22, SECTOR 2	원단가공	1,499	의결권의 과반수 소유	해당없음

상호	설립일	주소	주요사업	최근사업연도말 자산총액	지배관계 근거	주요종속 회사 여부
		CEPZ, BANGLADESH			(기업회계기준서 1110호)	
SLS	2013.05.21	KEPZ, ANOWARA CHITTAGONG, BANGLADESH	Backpack 제조	90	의결권의 과반수 소유 (기업회계기준서 1110호)	해당없음
APD	2016.09.07	KEPZ, KARNAPHULI CHITTAGONG, BANGLADESH	의류제조 및 개발센터	25,271	의결권의 과반수 소유 (기업회계기준서 1110호)	해당없음
CPD	2016.08.24	KEPZ, KARNAPHULI CHITTAGONG, BANGLADESH	의류제조 및 개발센터	109	의결권의 과반수 소유 (기업회계기준서 1110호)	해당없음
DPD	2016.08.30	KEPZ, KARNAPHULI CHITTAGONG, BANGLADESH	의류제조 및 개발센터	5,872	의결권의 과반수 소유 (기업회계기준서 1110호)	해당없음
EPD	2016.08.28	KEPZ, KARNAPHULI CHITTAGONG, BANGLADESH	의류제조 및 개발센터	20,581	의결권의 과반수 소유 (기업회계기준서 1110호)	해당없음
GPD	2016.08.29	KEPZ, KARNAPHULI CHITTAGONG, BANGLADESH	의류제조 및 개발센터	19,484	의결권의 과반수 소유 (기업회계기준서 1110호)	해당없음
TWL	2019.05.05	KEPZ, KARNAPHULI CHITTAGONG, BANGLADESH	IT 관련 사업	113	의결권의 과반수 소유 (기업회계기준서 1110호)	해당없음
TVL	2019.05.06	KEPZ, KARNAPHULI CHITTAGONG, BANGLADESH	IT 관련 사업	7,740	의결권의 과반수 소유 (기업회계기준서 1110호)	해당없음
ICL	2019.05.07	KEPZ, KARNAPHULI CHITTAGONG, BANGLADESH	공단부두개발	112	의결권의 과반수 소유 (기업회계기준서 1110호)	해당없음
SAL	2019.05.08	KEPZ, KARNAPHULI CHITTAGONG, BANGLADESH	아웃도어 및 스포츠 의류제조	51,534	의결권의 과반수 소유 (기업회계기준서 1110호)	해당없음
BHL	2019.05.09	KEPZ, KARNAPHULI CHITTAGONG, BANGLADESH	공단부두운영	113	의결권의 과반수 소유 (기업회계기준서 1110호)	해당없음
KPL	2019.07.18	KEPZ, KARNAPHULI CHITTAGONG, BANGLADESH	포장재 제조	15,810	의결권의 과반수 소유 (기업회계기준서 1110호)	해당없음
KPP	2016.11.09	KEPZ, KARNAPHULI CHITTAGONG, BANGLADESH	니트원단 생산	140,932	의결권의 과반수 소유 (기업회계기준서 1110호)	해당 (자산총액이 750억원 이상)
YSP	2001.02.07	ROAD-1, JIMO DEVELOPMENT AREAS, QINGDAO, CHINA	아웃도어 의류 및 Backpack 제조	23,063	의결권의 과반수 소유 (기업회계기준서 1110호)	해당없음
GMC	1995.11.20	ROAD-1, JIMO DEVELOPMENT AREAS, QINGDAO, CHINA	아웃도어 및 스포츠 의류제조	11,892	의결권의 과반수 소유 (기업회계기준서 1110호)	해당없음
YNL	2004.03.26	HOA XA INDUSTRIAL PARK NAMDINH, VIETNAM	아웃도어 의류 및 Backpack 제조	425,415	의결권의 과반수 소유 (기업회계기준서 1110호)	해당 (자산총액이 750억원 이상)
YBL	2012.07.30	VIET YEN DISTRICT, BAC GIANG, VIETNAM	아웃도어 및 스포츠 의류제조	46,524	의결권의 과반수 소유 (기업회계기준서 1110호)	해당없음
YHL	2013.03.05	KIM DONG DISTRICT, HUNG YEN, VIETNAM	아웃도어 및 스포츠 의류제조	61,927	의결권의 과반수 소유 (기업회계기준서 1110호)	해당없음
BSL	2017.05.25	CHAU THANH DISTRICT, SOC TRANG, VIETNAM	아웃도어 의류 및 Backpack 제조	157,067	의결권의 과반수 소유 (기업회계기준서 1110호)	해당 (자산총액이 750억원 이상)
YLS	2001.06.18	COMALAPA, OCOUILTA LA PAZ, EL SALVADOR	아웃도어 및 스포츠 의류제조	42,671	의결권의 과반수 소유 (기업회계기준서 1110호)	해당없음
ESL	2001.12.18	EVER GAIN PLAZA 88 CONTAINER PORT, HK	원부자재 Sourcing	19,426	의결권의 과반수 소유 (기업회계기준서 1110호)	해당없음
DTL	1999.02.26	RAMA 4RD KLONGTON KLONGTOEY, THAILAND	원부자재 Sourcing	4,215	의결권의 과반수 소유 (기업회계기준서 1110호)	해당없음
YTL	2003.12.03	VELIMES MEVKII CORLU-TEKIRDAG, TURKEY	아웃도어 및 스포츠 의류제조	466	의결권의 과반수 소유 (기업회계기준서 1110호)	해당없음
AAI	2012.02.15	PROSPECT HILL, DOUGLAS IOMIM1 1ET, BRITISH ISLES	항공임대업	122,192	의결권의 과반수 소유 (기업회계기준서 1110호)	해당 (자산총액이 750억원 이상)
SQA	2014.01.16	166A USTO UMAR, JURAKULOV SAMARKAND, UZBEK	아웃도어 및 스포츠 의류제조	12,396	의결권의 과반수 소유 (기업회계기준서 1110호)	해당없음
BKS	2016.12.15	BUKA CITY, TASHKENT, UZBEK	아웃도어 및 스포츠 의류제조	6,510	의결권의 과반수 소유 (기업회계기준서 1110호)	해당없음
BPL	2015.10.16	NO.139 SONGJIANG RD. TAIPEI, TAIWAN 10485	원부자재 Sourcing	1,199	의결권의 과반수 소유 (기업회계기준서 1110호)	해당없음
ESP	2016.08.05	BOLE, WEREDA 11 ADDIS ABABA ETHIOPIA	아웃도어 및 스포츠 의류제조	2,176	의결권의 과반수 소유 (기업회계기준서 1110호)	해당없음
DTI	2010.07.29	OTARA, AUCKLAND, NEW ZEALAND	Merino Wool 사업	8,362	의결권의 과반수 소유 (기업회계기준서 1110호)	해당없음
YIA	2019.11.19	6 EU TONG SEN STREET THE CENTRAL, SINGAPORE	무역/서비스	22,273	의결권의 과반수 소유 (기업회계기준서 1110호)	해당없음

상호	설립일	주소	주요사업	최근사업연도말 자산총액	지배관계 근거	주요종속 회사 여부
ETL	2020.12.02	HYDERABAD, RANGAREDDI, TELANGANA, INDIA	Woven 및 Knit 의류제조	21,278	의결권의 과반수 소유 (기업회계기준서 1110호)	해당없음
MSH	2014.03.25	SEATTLE, WA 98126 USA	OR 지주회사	68,179	의결권의 과반수 소유 (기업회계기준서 1110호)	해당없음
OR	2014.04.04	SEATTLE, WA 98134 USA	아웃도어 브랜드 유통	95,559	의결권의 과반수 소유 (기업회계기준서 1110호)	해당 (자산총액이 750억원 이상)
OR-Canada	2014.04.04	SEATTLE, WA 98134 USA	아웃도어 브랜드 유통	22,101	의결권의 과반수 소유 (기업회계기준서 1110호)	해당없음
YOA	2019.11.15	SEATTLE WA 98101 USA	서비스/ 무역	5,770	의결권의 과반수 소유 (기업회계기준서 1110호)	해당없음
YES	2022.11.30	PORTO, PORTUGAL	YMS 지주회사	2,660	의결권의 과반수 소유 (기업회계기준서 1110호)	해당없음
YMS	2022.11.30	PORTO, PORTUGAL	부동산 임대업	2,821	의결권의 과반수 소유 (기업회계기준서 1110호)	해당없음
ASI	2023.11.07	CIUDAD DE GUATEMALA, GUATEMALA	무역/ 제조업	10,547	의결권의 과반수 소유 (기업회계기준서 1110호)	해당없음
SCOTT Corporation	2005.08.30	ROUTE DU CROCHET 17 CH-1762 GIVISIEZ, SWISS	SCOTT 지주회사	106,553	의결권의 과반수 소유 (기업회계기준서 1110호)	해당 (자산총액이 750억원 이상)
SCOTT SPORTS	2005.09.06	ROUTE DU CROCHET 17 CH-1762 GIVISIEZ, SWISS	자전거/ 스포츠용품 브랜드 유통	972,306	의결권의 과반수 소유 (기업회계기준서 1110호)	해당 (지배회사 자산 총액의 10% 이상)
SCOTT Sports AB	1981.10.19	UPPSALA, SWEDEN	자전거/ 스포츠용품 브랜드 유통	39,786	의결권의 과반수 소유 (기업회계기준서 1110호)	해당없음
SCOTT Italia	2011.08.03	ALBINO, ITALY	자전거/ 스포츠용품 브랜드 유통	34,694	의결권의 과반수 소유 (기업회계기준서 1110호)	해당없음
BERGAMONT	2015.07.01	HAMBURG, GERMANY	자전거/ 스포츠용품 브랜드 유통	1,413	의결권의 과반수 소유 (기업회계기준서 1110호)	해당없음
Scott Sports Denmark	2017.06.01	Skanderborg Stilling, DENMARK	자전거/ 스포츠용품 브랜드 유통	6,562	의결권의 과반수 소유 (기업회계기준서 1110호)	해당없음
SCOTT USA INC.	1993.06.22	SUN VALLY ID, USA	자전거/ 스포츠용품 브랜드 유통	99,726	의결권의 과반수 소유 (기업회계기준서 1110호)	해당 (자산총액이 750억원 이상)
DFG INC.	1977.03.31	OGDEN UTAH, USA	스포츠 용품 제조	2,815	의결권의 과반수 소유 (기업회계기준서 1110호)	해당없음
SSG (EUROPE)	1995.11.22	AUBANGE, BELGIUM	자전거 물류	21,928	의결권의 과반수 소유 (기업회계기준서 1110호)	해당없음
SCOTT AFRICA	1976.08.18	Port-Elisabeth, SOUTH AFRICA	자전거/ 스포츠용품 브랜드 유통	10,468	의결권의 과반수 소유 (기업회계기준서 1110호)	해당없음
SCOTT INDIA	2009.09.17	MUMBAI, INDIA	자전거/ 스포츠용품 브랜드 유통	11,009	의결권의 과반수 소유 (기업회계기준서 1110호)	해당없음
DOLOMITE	2015.11.05	ALBINO, ITALY	스포츠 신발/ 의류 디자인 및 개발	2,305	의결권의 과반수 소유 (기업회계기준서 1110호)	해당없음
Sport Network Solutions	2016.10.06	GIVISIEZ, SWISS	자전거/ 스포츠용품 브랜드 유통	2,720	의결권의 과반수 소유 (기업회계기준서 1110호)	해당없음
SHEPPARD Australia	2015.11.06	MELBOURNE, AUSTRALIA	자전거/ 스포츠용품 브랜드 유통	57,116	의결권의 과반수 소유 (기업회계기준서 1110호)	해당없음
BSSH Pty Ltd.	2023.04.01	SCORESBY, AUSTRALIA	자전거/ 스포츠용품 브랜드 유통	-	의결권의 과반수 소유 (기업회계기준서 1110호)	해당없음
SHEPPARD New Zealand	2015.11.09	AUCKLAND, NEW ZEALAND	자전거/ 스포츠용품 브랜드 유통	24,057	의결권의 과반수 소유 (기업회계기준서 1110호)	해당없음
SHEPPARD Retail Services	2018.09.04	MELBOURNE, AUSTRALIA	자전거 서비스	-	의결권의 과반수 소유 (기업회계기준서 1110호)	해당없음

## 2. 계열회사 현황(상세)

☞ 본문 위치로 이동

(기준일 : 2024년 12월 31일 )

(단위 : 사)

상장여부	회사수	기업명	법인등록번호
상장	2	(주)영원무역홀딩스	110111-0165830
		(주)영원무역	110111-4129585
		(주)영원아웃도어	110111-0895990
		(주)스캇노스아시아	131111-0288322
		KOREAN EPZ(KEPZ) CORPORATION(BD) LIMITED	-
		QWETO GMBH	-
		POIVRE BLANC INTERNATIONAL AG.	-
		POIVRE BLANC S-13	-
		SCOTT JAPAN INC.	-
		YOH LLC	-
		YOH CVC PTE. LTD.	-
		YOH CVC Fund 1 Limited Partnership	-
		(주)골드원코리아	110111-9069463
		YOUNGONE (CEPZ) LTD.	-
		TITAS SPORTSWEAR INDUSTRIES LTD.	-
		KARNAPHULI SPORTSWEAR INDUSTRIES LTD.	-
		YOUNGONE HI-TECH SPORTSWEAR INDUSTRIES LTD.	-
		KARNAPHULI SHOES INDUSTRIES LTD.	-
		YOUNGONE PADDING (CEPZ) LTD.	-
		YOUNGONE GARMENT ACCESSORIES INDUSTRIES LTD.	-
		SHINHAN EMULSION CO.,LTD.	-
		SAVAR DYEING & FINISHING INDUSTRIES LTD.	-
		YOUNGONE SYNTHETIC FIBRE PRODUCTS INDUSTRIES LTD.	-
		SUNGNAM TEXTILES MILLS LTD.	-
		YOUNGONE SPORTS SHOES INDUSTRIES LTD.	-
		ARIRANG AVIATION LTD.	-
		SURMA GARMENTS WASHING & FINISHING CO.,LTD.	-
		SUNGNAM LEATHER AND SPORTS PRODUCT INDUSTRIES LTD.	-
		KARNAPHULI POLYESTER PRODUCTS COMPANY LIMITED	-
		ALPHA PRODUCT DEVELOPMENT COMPANY (BD) LIMITED	-
		CHANG-JO PRODUCT DEVELOPMENT CO.(BD) LIMITED	-
		DAE-GU PRODUCT DEVELOPMENT CO.(BD) LIMITED	-
EVERTOP PRODUCT DEVELOPMENT CO.(BD) LIMITED	-		
GAYA PRODUCT DEVELOPMENT COMPANY (BD) LIMITED	-		

상장여부	회사수	기업명	법인등록번호
비상장	83	TEKWIN (BD) LIMITED	-
		TEKVISION (BD) LIMITED	-
		INCHEON CONTAINERS (BD) LIMITED	-
		SUNGNAM APPARELS (BD) LIMITED	-
		BUSAN HARBOUR (BD) LIMITED	-
		KARNAPHULI PACKAGING IND LTD.	-
		QINGDAO YOUNGONE SPORTS PRODUCTS CO.,LTD.	-
		QINGDAO YOUNGONE SPORTSWEAR CO.,LTD.	-
		YOUNGONE NAM DINH CO.,LTD.	-
		YOUNGONE BAC GIANG CO.,LTD.	-
		YOUNGONE HUNGYEN CO.,LTD.	-
		BROADPEAK SOC TRANG CO.,LTD.	-
		YOUNGONE (EL SALVADOR) S.A DE C.V.	-
		EVERTOP SPORTSWEAR PLC.	-
		SAMARKAND APPAREL LLC.	-
		BUKA SPORTSWEAR LLC.	-
		EVER SUMMIT (HK) LTD.	-
		DONGNAMA TRADING CO.,LTD.	-
		BROAD PEAK INTL LTD.	-
		YOUNGONE (ISTANBUL) APPAREL SANAYI VE TICARET LTD.	-
		ARIRANG AVIATION (IOM) LTD.	-
		DESIGNER TEXTILES INTERNATIONAL LTD.	-
		MOUNTAIN SUMMIT HOLDINGS, LTD.	-
		OUTDOOR RESEARCH, LLC.	-
		OUTDOOR RESEARCH-CANADA, INC.	-
		YOUNGONE AMERICA INC.	-
		YOUNGONE INTERNATIONAL ASIA PTE. LTD.	-
		EVERTOP TEXTILE & APPAREL COMPLEX PRIVATE LIMITED	-
		YOUNGONE CORPORATION EUROPE, SGPS, S.A.	-
		YOK MIRAGAIA, S.A.	-
		AMATITLAN SUNGNAM INDUSTRIES, S.A.	-
		SCOTT CORPORATION S.A.	-
		SCOTT SPORTS S.A.	-
SCOTT SPORTS AB	-		
SCOTT ITALIA S.R.L.	-		
BERGAMONT FV GmbH	-		
SCOTT SPORTS DENMARK A/S	-		
DOLOMITE S.R.L.	-		

상장여부	회사수	기업명	법인등록번호
		SCOTT USA INC.	-
		DFG INC.	-
		SSG (EUROPE) DISTRIBUTION CENTER NV	-
		SPORT NETWORK SOLUTIONS SA	-
		SCOTT NETWORK SOLUTIONS INDIA PVT LTD, INDIA.	-
		SCOTT SPORTS AFRICA (PTY) LTD.	-
		SCOTT SPORTS INDIA (PVT) LTD.	-
		SHEPPARD CYCLES NEW ZEALAND LIMITED	-
		SHEPPARD CYCLES AUSTRALIA PTY LTD.	-
		SHEPPARD CYCLES RETAIL SERVICES PTY LTD.	-
		BSSH PTY LTD.	-
		INTERNATIONAL RETAIL CORPORATION S.A.	-
		BIKE SPORT TRAVEL AG	-

### 3. 타법인출자 현황(상세)

☞ 본문 위치로 이동

(기준일 : 2024년 12월 31일 )

(단위 : 백만원, 주, %) )

법인명	상장 여부	최초취득일자	출자 목적	최초취득 금액	기초잔액			증가(감소)			기말잔액			최근사업연도 재무현황	
					수량	지분율	장부 가액	취득(처분)		평가 손익	수량	지분율	장부 가액	총자산	당기 순이익
								수량	금액						
㈜영원무역	상장	2009.07.01	경영 참여	201,829	22,386,320	50.52	210,555	-	-	-	22,386,320	50.52	210,555	2,807,730	336,741
㈜영원아웃도어	비상장	1992.10.15	경영 참여	80,702	355,814	59.30	160,959	-	-	-	355,814	59.30	160,959	951,724	200,755
㈜스카노스아시아	비상장	2012.09.20	경영 참여	1,232	300,000	60.00	-	-	-	-	300,000	60.00	-	16,119	-1,746
QWETO GMBH	비상장	1996.02.29	경영 참여	12	18	51.42	498	-	-	-	18	51.42	498	5,342	-
KEPZ	비상장	1999.06.14	경영 참여	11,628	4,832,000	100	-	-	-	-	4,832,000	100	-	53,278	4,448
PBI	비상장	2013.11.26	경영 참여	3,042	600	100	-	-	-	-	600	100	-	6,309	-1,614
YOH, LLC	비상장	2021.10.20	경영 참여	7,056	6,000,000	100	7,056	-	-	-	6,000,000	100	7,056	7,511	-383
YOH CVC PTE. LTD.	비상장	2022.03.24	경영 참여	1,213	1,000,000	100	1,213	-	-	-	1,000,000	100	1,213	3,018	545
YOH CVC Fund 1 Limited Partnership	비상장	2022.07.07	경영 참여	40,000	-	47.06	40,000	-	-	-	-	47.06	40,000	101,509	-1,859
GOLDWIN INC.	상장	2008.09.16	단순 투자	3,540	1,377,100	2.90	127,379	-	-	-13,312	1,377,100	2.90	114,067	1,286,641	76,399
㈜매일방송	비상장	2022.01.27	단순 투자	2,500	413,224	0.79	719	-	-	-218	413,224	0.79	501	446,457	9,913
스파크랩-신한 오피튜니티 제1호 투자조합	비상장	2020.03.16	단순 투자	1,000	607	9.90	783	-	-	-133	607	9.90	650	6,565	-1,350
에이치 제1호 사모투자합자회사	비상장	2024.01.08	단순 투자	1,270	-	-	-	1,270,228,628	1,270	-	1,270,228,628	1.49	1,270	82,945	-2,560
골드윈코리아	비상장	2024.10.04	단순 투자	3,360	-	-	-	80,000	3,360	-	80,000	40.00	3,360	8,141	-438
S13	비상장	2000.08.02	단순 투자	-	-	100	-	-	-	-	-	100	-	-	-
합 계					-	-	549,162	-	4,630	-13,663	-	-	540,129	-	-

주1) 최초취득금액은 보고서 작성일 기준 취득 누적 금액입니다.

주2) 최근사업연도 재무현황은 각 법인의 2024년말 별도 재무제표 기준입니다.

주3) ㈜매일방송, GOLDWIN INC.의 최근사업연도 재무현황은 2023년말 별도 재무제표 기준입니다.

## 【 전문가의 확인 】

### 1. 전문가의 확인

- 해당사항 없습니다.

### 2. 전문가와의 이해관계

- 해당사항 없습니다.